



*Załącznik Nr 1
do Zarządzenia Wójta Gminy Solina
Nr 0050/II/84/24
z dnia 29.05.2024 r.*

RAPORT O STANIE GMINY SOLINA ZA ROK 2023



*Urząd Gminy Solina z/s w Polańczyku
ul. Wiejska 2
38-610 Polańczyk*

urząd@esolina.pl

www.esolina.pl

Spis treści

	Wstęp	1
1	Informacje ogólne o gminie	2
2	Demografia	2-6
3	Jednostki organizacyjne gminy	6
4	Mienie komunalne	7-14
5	Edukacja	15-22
6	Pomoc społeczna	23-31
7	Kultura, sport, turystyka, promocja gminy	31-46
8	Fundusz sołecki	46-48
9	Działalność gospodarcza i transport	49-51
10	Ochrona środowiska i utrzymanie porządku i czystości w gminie	51-55
11	Finanse gminy	55-56
12	Inwestycje rozpoczęte, realizowane i zrealizowane w 2020 r. oraz pozyskiwanie środków zewnętrznych	56-58
13	Planowanie przestrzenne	59
14	Bezpieczeństwo publiczne	59-60
15	Gminny Zakład Komunalny Sp. z o.o.	60-65
16	Strategia Rozwoju Gminy Solina	66-71
17	Informacja z wykonania Uchwał Rady Gminy Solina, podjętych w roku 2020 roku oraz z działalność Rady Gminy Solina	71-81

WSTĘP

Zgodnie z art. 28aa ustawy z dnia 8 marca 1990 r. o samorządzie gminnym, przedkładam Raport o Stanie Gminy za 2023 rok. Niniejszy dokument przygotowałem jako Wójt, będący organem wykonawczym, wspólnie z pracownikami merytorycznymi Urzędu Gminy oraz Dyrektorami, Kierownikami, Prezesami i również pracownikami jednostek podległych. Przesłanką do tworzenia niniejszego dokumentu jest zwiększenie udziału obywateli w procesie wybierania, funkcjonowania i kontrolowania organów publicznych. Raport o stanie gminy to zestawienie najważniejszych danych, stanowiących w istocie kompendium wiedzy na temat funkcjonowania Gminy Solina w danym roku kalendarzowym. Założeniem do tworzenia raportu było zaprezentowanie działań podejmowanych przez władze Gminy Solina w 2023 roku w sposób, który pozwoli czytelnikom na wyrobienie sobie własnej, nie obciążonej subiektywnymi wskazaniami opinii na temat działania samorządu w przypisanych działaniach, przekładających się na jakość życia mieszkańców oraz turystów odwiedzających Gminę Solina.

Raport ten, do którego możecie Państwo wносить swoje uwagi we wspólnej debacie, opisuje m.in. sytuację gminy pod względem zarządzania nią, aktualną strukturę jednostek organizacyjnych, sytuację demograficzną, gospodarczą (z uwzględnieniem działań inwestycyjnych i finansów). W raporcie ujęte zostały również najważniejsze dane z zakresu planowania przestrzennego, gospodarki komunalnej, mienia komunalnego, edukacji, działalności kulturalnej, sportowej, pomocy społecznej, ochrony środowiska oraz ekologii. Raport dotyczy również materii związanych z działalnością organu uchwałodawczego Gminy Solina, a w szczególności z podejmowaniem uchwał i ich realizacją. W przedkładanym dokumencie wskazane są najważniejsze dokumenty strategiczne oraz programy, które obowiązują i są realizowane w Gminie Solina. Przedstawione zostały również informacje z zakresu współpracy Gminy Solina z innymi jednostkami samorządu terytorialnego, potrzeb, podejmowanych działań i ich efektów w zakresie pozyskiwania funduszy zewnętrznych, ze wskazaniem źródeł i form wsparcia.

Podkreślić należy, że podstawowym zadaniem gminy jest zaspokajanie zbiorowych potrzeb wspólnoty, czyli innymi słowy tworzenie jak najlepszych warunków i środowiska życia dla mieszkańców. Proces ten jest wieloaspektowy, obejmuje szereg zjawisk z różnych sfer. Oznacza to, że analiza funkcjonowania samorządu powinna uwzględniać wszelkie współzależności. Rozwój gminy powinien dokonywać się równomiernie we wszystkich zasadniczych sferach: społecznej, przestrzennej, gospodarczej, i kulturowej, co stanowi podstawę wzrostu atrakcyjności lokalizacyjnej, inwestycyjnej, co w konsekwencji stanowi podstawę rozwoju gospodarczego danej gminy.

Informacje zawarte w raporcie z pewnością przyczynią się do zwiększenia wiedzy na temat funkcjonowania samorządu i staną się podstawą do prowadzenia dialogu na temat przyszłości gminy. W raporcie zgromadzone zostały szczegółowe dane, przedstawiające szeroki zakres funkcjonowania instytucji wydatkujących środki z budżetu Gminy Solina i stanowiące źródło oceny potrzeb i możliwości dalszego rozwoju Gminy Solina.

W raportowanym 2023 roku realizowane były zadania służące mieszkańcom. Trwały remonty i przebudowy dróg gminnych, realizowane były inwestycje z zakresu gospodarki wodno-ściekowej, podejmowaliśmy również działania służące poprawie otaczającej nas przestrzeni publicznej. Kontynuowane były inwestycje rozpoczęte wcześniej, przystąpiliśmy także do realizacji nowych zadań.

Przygotowywaliśmy również w 2023 roku dokumenty niezbędne do realizacji zadań w latach przyszłych. Mimo podejmowanych działań sporych nakładów finansowych wymaga wciąż poprawa stanu gminnej infrastruktury drogowej oraz wodno-kanalizacyjnej.

1. Informacje ogólne

Gmina Solina jest jednostką administracyjną o statusie gminy wiejskiej. Należy do powiatu leskiego, leżącego w południowo-wschodniej części województwa podkarpackiego. Gmina Solina utworzona została z dniem 1 lutego 1977 roku i sąsiaduje z następującymi gminami powiatu leskiego: gminą Baligród, gminą Cisna, gminą Lesko, gminą Olszanica, oraz z gminami: Czarna i Ustrzyki Dolne należącymi administracyjnie do powiatu bieszczadzkiego. Całkowita powierzchnia Gminy Solina wynosi 185 km². W skład Gminy Solina wchodzi następujące Sołectwa i Jednostki Pomocnicze: Berezka, Bereźnica Wyżna, Bóbrka, Bukowiec, Górzanka, Myczkowce, Myczków, Polańczyk, Rajskie, Rybne, Solina, Terka, Werlas, Wola Matiaszowa, Wołkowyja, Zawóz, Osiedle Panorama w Polańczyku, Osiedle Na Górcie w Polańczyku i Osiedle Zdrój w Polańczyku.

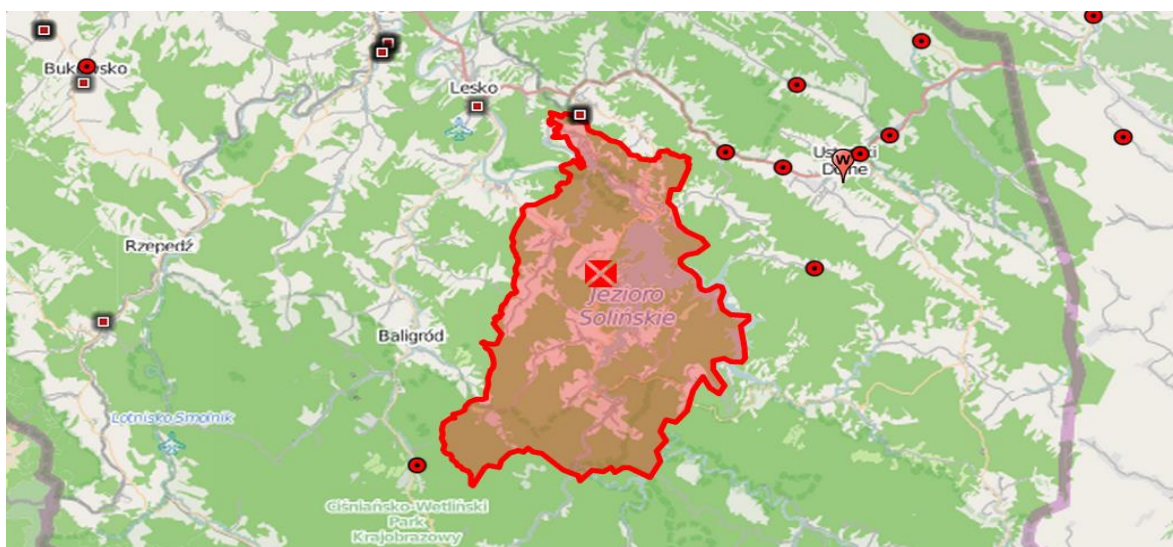

2. Demografia

O pozycji i potencjale analizowanego obszaru w zasadniczym stopniu decyduje ludność i jej kondycja. To właśnie mieszkańcy wraz z dostępnymi zasobami naturalnymi tworzą podstawy do rozwoju obszaru, który zamieszkują, w tym również rozwoju i kondycji gospodarczej. Z tego też względu konieczne jest analizowanie platformy rozwojowej Gminy Solina właśnie w aspekcie zasobów ludzkich.

Załączone poniżej tabele przedstawiają ilość mieszkańców Gminy Solina na dzień 01.01.2023 r. (tabela nr. 1) oraz na dzień 31.12.2023 r. (tabela nr 2), w podziale na poszczególne miejscowości Gminy:

tabela nr 1 – stan na dzień 01.01.2023 r

Miejscowość	Mieszkańcy		
	stali	czasowi	łącznie
BEREZKA	484	9	493
BEREŻNICA WYŻNA	208	3	211

Miejscowość	Mieszkańcy		
	stali	czasowi	łącznie
BÓBRKA	418	10	428
BUKOWIEC	352	9	361
GÓRZANKA	265	0	265
HORODEK	1	0	1
MYCZKOWCE	480	10	490
MYCZKÓW	544	4	548
POLANKI	16	0	16
POLAŃCZYK	826	21	847
RAJSKIE	47	4	51
RYBNE	139	4	143
SAKOWCZYK	22	1	23
SOLINA	414	25	439
TERKA	214	6	220
WERLAS	96	0	96
WOLA GÓRZAŃSKA	27	0	27
WOLA MATIASZOWA	181	2	183
WOŁKOWYJA	406	11	417
ZAWÓZ	214	1	215
	5354	120	

Liczba mieszkańców ogółem w gminie: 5474

tabela nr 2 – stan na dzień 31.12.2023 r.

Miejscowość	Mieszkańcy		
	stali	czasowi	aktualni
BEREZKA	479	8	487
BEREŻNICA WYŻNA	206	2	208
BÓBRKA	421	8	429
BUKOWIEC	355	7	362
GÓRZANKA	273	0	273
HORODEK	1	0	1
MYCZKOWCE	484	16	500
MYCZKÓW	545	4	549

Miejscowość	Mieszkańcy		
	stali	czasowi	aktualni
POLANKI	16	0	16
POLAŃCZYK	811	18	829
RAJSKIE	47	3	50
RYBNE	137	2	139
SAKOWCZYK	21	1	22
SOLINA	399	23	422
TERKA	213	3	216
WERLAS	97	1	98
WOLA GÓRZAŃSKA	27	0	27
WOLA MATIASZOWA	186	1	187
WOŁKOWYJA	406	15	421
ZAWÓZ	214	2	216
	5338	114	

Liczba mieszkańców ogółem w gminie: 5452

Wymeldowania z pobyty stały w Gminie Solina	
Liczba osób wymeldowanych	Liczba osób zmarłych
98	39
RAZEM	124

Liczba ludności – porównanie lat 2018, 2019, 2020, 2021, 2022 i 2023 (na dzień 31.12 każdego roku)				
Rok	Liczba ludności		Urodzenia dzieci, które są zameldowane w Gminie Solina	Zgony osób zameldowanych w Gminie Solina
	Pobyty stały	Pobyty czasowy		
2018	5481	164	49	54
2019	5443	186	47	47
2020	5421	153	51	58
2021	5363	152	33	72
2022	5353	160	30	43
2023	5338	114	50	39

Liczba ludności – porównanie lat 2018, 2019, 2020, 2021, 2022 i 2023

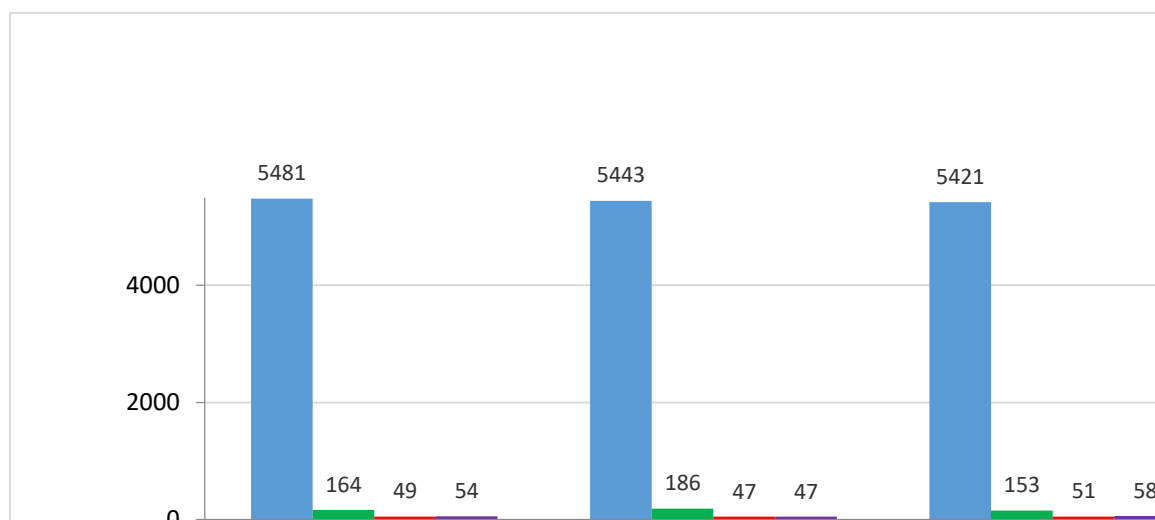

Ilość wymeldowanych mieszkańców /w podziale na status wymeldowania/	
Emigracja	1
Status przejściowy	7
Wymeldowanie do innej gminy	51
Zgon	39

W 2023 roku w Urzędzie Gminy Solina dokonywano nadawania numeru PESEL, na podstawie przepisów ustawy o pomocy obywatelom Ukrainy w związku z konfliktem zbrojnym na terytorium tego państwa. We wskazanym trybie numer PESEL otrzymało **27 osób**.

Z danych pozostających w zasobach Ewidencji Ludności w Urzędzie Gminy Solina wynika, że w 2023 r. urodziło się w Gminie Solina **50** dzieci, a zmarło **39** osób będących mieszkańcami Gminy Solina. W Urzędzie Stanu Cywilnego w Solinie z/s w Polańczyku zarejestrowano **17** zgonów oraz **43** małżeństwa. Zawarto łącznie **40** ślubów, w tym **26** ślubów cywilnych (**9** odbyło się w plenerze, a pozostałe w siedzibie Urzędu Gminy Solina) oraz **14** ślubów wyznaniowych.

W Urzędzie Stanu Cywilnego w Solinie z/s w Polańczyku w okresie od 01.01.2023 r. do 31.12.2023 r. sporządzono łącznie **67** aktów stanu cywilnego, w tym **11** z tych aktów sporządzono w drodze transkrypcji zagranicznych aktów stanu cywilnego. Sporządzono **41** protokołów zapewnienia o braku okoliczności wyłączających zawarcie małżeństwa. W okresie podlegającym raportowaniu dokonano również **5** czynności materialno-technicznych, nie skutkujących sporządzeniem aktu stanu cywilnego (sprostowania i uzupełnienia aktów) oraz **148** migracji aktów z ksiąg papierowych do krajowego, elektronicznego systemu Bazy Usług Stanu Cywilnego. Sporządzono **102** wzmianek dodatkowych do aktów stanu cywilnego i zamieszczono **200** przypiski. Wydano **341** odpisów aktów stanu cywilnego oraz **1** decyzję w sprawie zmiany imion i nazwisk realizowano **17** wniosków o sporządzenie wielojęzycznych formularzy dokumentów. Zameldowano/wymeldowano **147** osoby. Wydano **1** decyzję w sprawach

meldunkowych. Wydano **61** zaświadczeń z rejestru mieszkańców i dokonano **47** udostępnień danych z rejestru mieszkańców i rejestru Pesel. Usunięto **59** niezgodności w rejestrze Pesel. Zrealizowano **426** wniosków o wydanie dowodu osobistego, przyjęto **26** zgłoszeń o utracie lub uszkodzeniu dowodu osobistego i wydano **22** zaświadczenia o utracie dowodu osobistego. Przyjęto do protokołów i sporządzono **3** oświadczenia o uznaniu ojcostwa. W zakresie spraw społeczno-obywatelskich w Urzędzie Gminy Solina w roku 2023 prowadzono również sprawy z zakresu: nadawania numerów PESEL, zameldowania, wymeldowania, udostępniano dane z rejestru mieszkańców, rejestru PESEL, Rejestru Dowodów Osobistych, w tym również dokonano przyjęcia zgłoszeń uszkodzenia bądź zaginięcia dowodu osobistego. Realizując przepisy z zakresu numeracji porządkowej budynków w roku 2023 na wniosek inwestorów nadano na terenie gminy Solina **80** nowych numerów budynków. O nadaniu nowych numerów zostały powiadomione odpowiednie służby: Urząd Statystyczny oraz powiatowy Ośrodek Dokumentacji Geodezyjnej i Kartograficznej w Lesku. W gminie Solina ewidencja miejscowości, ulic i adresów jest prowadzona przy pomocy platformy GEOSYSTEM. **Ewidencja Ludności Urzędu Gminy prowadzi stały rejestr wyborców.** W ramach tego zadania raz na kwartał sporządzano meldunek o stanie rejestru wyborców dot. liczby wyborców w poszczególnych okręgach wyborczych i obwodach głosowania.

3. JEDNOSTKI ORGANIZACYJNE GMINY

Samorządową jednostką organizacyjną jest jednostka organizacyjna utworzona przez jednostkę samorządu terytorialnego (gminę, powiat albo samorząd województwa) w celu wykonywania jej zadań. Podstawę do takiego rozumienia tego pojęcia stanowią odpowiednie przepisy ustaw samorządowych, a konkretnie w przypadku Gminy – przepisy ustawy z dnia 8 marca 1990 r. o samorządzie gminnym. Stosownie do tych przepisów „gminną jednostką organizacyjną” będzie jednostka utworzona przez gminę w celu realizacji zadań gminy. W roku 2022 w Gminie Solina funkcjonowały następujące jednostki organizacyjne: Urząd Gminy Solina z/s w Polańczyku, Centrum Usług Wspólnych w Solinie z/s w Polańczyku, Gminny Ośrodek Pomocy Społecznej w Solinie z/s w Polańczyku oraz Gminny Ośrodek Kultury, Sportu i Turystyki w Solinie z/s w Polańczyku.

Lp.	Nazwa jednostki organizacyjnej	Ilość osób zatrudnionych		Ilość etatów	
		na dzień 01.01.2023	na dzień 31.12.2023	na dzień 01.01.2023	na dzień 31.12.2023
1	Urząd Gminy Solina z/s w Polańczyku	38	37	36 ² / ₃	36 ² / ₃
2	Centrum Usług Wspólnych	4	4	4	4
3	Gminny Ośrodek Pomocy Społecznej	7	8	7	8
4	Gminny Ośrodek Kultury, Sportu i Turystyki w Solinie z/s w Polańczyku	14	14	12 ³ / ₄	13

4. MIENIE KOMUNALNE

Ustawową definicję mienia komunalnego zawiera art. 43 ustawy z dnia 8 marca 1990 roku o samorządzie gminnym. Zgodnie z tym przepisem mieniem komunalnym jest własność i inne prawa majątkowe, należące do poszczególnych gmin i ich związków oraz mienie innych gminnych osób prawnych, w tym przedsiębiorstw. W skład mienia komunalnego wchodzi zatem wyłącznie prawa majątkowe, nie wchodzi natomiast prawa niemajątkowe, w stosunku zarówno do dóbr materialnych, jak i niematerialnych. Oprócz własności gminie i innym gminnym osobom prawnym mogą przysługiwać inne prawa majątkowe, np. użytkowanie wieczyste, ograniczone prawa rzeczowe, wierzytelności itp. Mienie komunalne to także środki finansowe, które mogą pochodzić z różnych źródeł. Generalnie można stwierdzić, że mienie komunalne obejmuje aktywa. Pod pojęciem mienia komunalnego Gminy Solina rozumiane są zatem aktywa o określonej wartości, powstałe w wyniku przeszłych zdarzeń. Przedstawione dane dotyczą zarówno przysługujących jednostce samorządu terytorialnego praw własności, jak i innych niż własność praw majątkowych. Zgodnie z przepisami ustawy z dnia 8 marca 1990 r. o samorządzie gminnym mieniem komunalnym (gminnym) jest własność i inne prawa majątkowe należące do poszczególnych gmin i ich związków oraz mienie innych gminnych osób prawnych, w tym przedsiębiorstw.

Nabywanie mienia komunalnego następuje zawsze w jednej z niżej wymienionych form:

- na podstawie ustawy - Przepisy wprowadzające ustawę o samorządzie terytorialnym,
- przez przekazanie gminie mienia w związku z utworzeniem lub zmianą granic gminy w trybie, o którym mowa w art. 4;

Przekazanie mienia następuje w drodze porozumienia zainteresowanych gmin, a w razie braku porozumienia – decyzją Prezesa Rady Ministrów, podjętą na wniosek ministra właściwego do spraw administracji publicznej,

- w wyniku przekazania przez administrację rządową na zasadach określonych przez Radę Ministrów w drodze rozporządzenia,
- w wyniku własnej działalności gospodarczej,
- przez inne czynności prawne,
- w innych przypadkach określonych odrębnymi przepisami (np. ustawa o gospodarce nieruchomościami).

Gospodarka gminnym zasobem nieruchomości polega na wykonywaniu różnorodnych czynności o charakterze faktycznym i prawnym względem nieruchomości, prowadzących do optymalnego ich wykorzystania, dla realizacji celów publicznych, możliwych do osiągnięcia dochodów w związku z określonym sposobem rozdysponowania mienia. Gospodarowanie nieruchomościami polega na:

- 1) powiększaniu gminnego zasobu nieruchomości poprzez m.in.: komunalizację, nabycie, zamianę, darowizny, spadki, wywłaszczenie,
- 2) wykorzystaniu posiadanych w zasobie nieruchomości do realizacji przyjętych zadań poprzez m.in. oddanie w dzierżawę, najem, użyczenie, trwałe zarząd, obciążanie nieruchomości ograniczonymi prawami rzeczowymi,
- 3) wyłączeniu z gminnego zasobu nieruchomości poprzez m.in. sprzedaż, oddanie w użytkowanie wieczyste, zamianę, darowiznę na cele publiczne, wniesienie nieruchomości jako wkład niepieniężny do spółek.

Do gminnego zasobu nieruchomości należą nieruchomości, które stanowią przedmiot własności gminy i nie zostały oddane w użytkowanie wieczyste oraz nieruchomości będące przedmiotem użytkowania wieczystego gminy. Ewidencjonowanie nieruchomości gruntowych stanowiących zasób gminy Solina prowadzone jest w powiązaniu z aktualizowaną na bieżąco bazą danych w ewidencji gruntów i budynków Starostwa Powiatowego w Lesku, przy użyciu programu komputerowego. Gospodarowanie zasobem nieruchomości gminy Solina odbywa się zgodnie z zasadami prawidłowej gospodarki, o której mowa w art. 12 ustawy z dnia 21 sierpnia 1997 roku o

gospodarce nieruchomościami. Obrót nieruchomościami gminnymi regulują szczegółowo przepisy zawarte w ustawie o gospodarce nieruchomościami oraz w Kodeksie Cywilnym.

W roku 2023 zawarto ogółem **31 umów najmu i dzierżawy** (w tym 25 umów najmu oraz 5 umów dzierżaw) gruntów gminnych. Z tytułu dzierżaw i najmu nieruchomości stanowiących własność Gminy Solina do budżetu wpłynęła w 2023 r. kwota **1 206 153,90 zł**. Z tytułu opłat rocznych za użytkowanie wieczyste nieruchomości stanowiących własność gminy Solina do budżetu gminy wpłynęła w 2023 r. kwota **462 165,19 zł**.

Załączone poniżej tabele przedstawiają: wartość mienia gminnego w poszczególnych Sołectwach gminy Solina, według stanów na dzień: 31.12.2022 r. oraz na dzień 31.12.2023 r. oraz wykaz gruntów stanowiących własność Gminy Solina wg. stanu na dzień 31.12.2023 r.

Wartość mienia gminnego w poszczególnych sołectwach Gminy Solina – zbiorczo (stany: na dzień 31.12.2022 r. oraz na dzień 31.12.2023 r.)

LP	MIEJSCOWOŚĆ	WARTOŚĆ MIENIA 31.12.2022	WARTOŚĆ MIENIA 31.12.2023
1	BEREZKA	31 935 218,82	31 942 834,01
2	BEREŻNICA WYŻNA	1 782 636,72	2 887 071,03
3	BÓBRKA	8 275 322,51	8 344 726,89
4	BUKOWIEC	10 249 905,68	10 249 905,68
5	GÓRZANKA	3 279 396,66	3 279 396,66
6	MYCZKÓW	25 197 879,36	28 128 673,29
7	MYCZKOWCE	9 333 655,30	11 761 461,23
8	POLAŃCZYK	47 973 139,14	60 392 311,51
9	RAJSKIE	789 687,42	789 687,42
10	RYBNE	732 419,37	832 753,37
11	SOLINA	23 710 472,76	24 072 427,93
12	TERKA	2 343 671,72	2 459 868,42
13	WERLAS	2 110 760,33	2 115 247,33
14	WOŁKOWYJA	16 463 082,02	26 876 696,51
15	WOLA MATIASZOWA	1 813 997,57	1 813 997,57
16	ZAWÓZ	11 053 744,29	11 087 420,03
RAZEM		197 044 989,67	227 034 478,88

Powierzchnia i wartość gruntów w poszczególnych sołectwach Gminy Solina na dzień 31.12.2023 r.

LP	MIEJSCOWOŚĆ	POWIERZCHNIA 31.12.2023	WARTOŚĆ 31.12.2023
1	BEREZKA	37,1932	4 652 075,00
2	BEREŻNICA WYŻNA	19,4753	1 933 969,37
3	BÓBRKA	122,8677	8 500 269,00
4	BUKOWIEC	28,0734	2 611 855,00
5	GÓRZANKA	60,8288	5 367 716,00

6	MYCZKOWCE	129,9145	10 695 285,00
7	MYCZKÓW	28,7441	2 723 380,99
8	POLAŃCZYK	63,0616	8 431 297,01
9	RAJSKIE	27,6969	2 164 911,00
10	RYBNE	55,8673	5 625 310,00
11	SOLINA	92,4727	11 047 587,48
12	TERKA	117,1934	8 647 909,00
13	WERLAS	7,0233	696 762,00
14	WOLA MATIASZOWA	15,5953	1 457 018,00
15	WOŁKOWYJA	22,8529	2 042 681,00
16	ZAWÓZ	49,0876	4 891 055,00
RAZEM		877,9480	81 489 080,85

W roku 2023 dokonywano sprzedaży nieruchomości stanowiących własność gminy Solina wyłącznie w trybie bezprzetargowym, w celu zagospodarowania warunków nieruchomości przyległych. Dochód osiągnięty ze sprzedaży nieruchomości gminnych wyniósł w 2023 roku **604 001,25 zł**.

Gminne zasoby mieszkaniowe

Łącznie w zasobach gminy Solina na dzień 1 stycznia 2023 r. znajdowało się **10** mieszkań komunalnych, w tym jeden lokal socjalny, w 7 budynkach stanowiących własność gminy. Przeciętna powierzchnia użytkowa mieszkania to 54,14 m². Na dzień 31.12.2023 r. 1 mieszkanie pozostaje niewykorzystane, tworząc niezbędną rezerwę na wypadek ewentualnych zdarzeń losowych i konieczności udzielenia ewentualnej pomocy. Bardzo istotnym problemem jest pogarszający się stan techniczny lokali, wynikający z tego, że znajdują się one w budynkach często adaptowanych na potrzeby mieszkaniowe. Konieczna jest więc dokładna analiza sytuacji i określenie dalszych kierunków działania gminy w przedmiotowym zakresie oraz zabezpieczenie niezbędnych środków finansowych na wykonanie prac remontowych.

L.p	Adres budynku/lokalu	Nr ewid. działki	Powierzchnia użytkowa całości w m ²	Powierzchnia lokali w m ²
1.	Wołkowyja ul. Słoneczna 51	436/2 435	300,70	Lokal miesz. 1 54,20 Lokal miesz.2 37,40 Lokal miesz. 3 64,05 Lokal miesz. 4 61,70 RAZEM 217,35
2.	Lokal socjalny Polańczyk ul. Leśna 1	58	321,00	Lokal socjalny 32,00
3.	Ośrodek Zdrowia w Wołkowyi	452/1	245,44	Lokal mieszkalny nr

	ul. Słoneczna 45			2 57,22 Lokal mieszkalny nr 1 46,28 RAZEM mieszkalne 103,5
5.	Budynek schroniska i biblioteki Myczków 29	486/5	786,88	Lokal mieszkalny 63,00
6.	Lokal mieszkalny (przy świetlicy w Bereźnicy Wyżnej)	141/6	195,00	Lokal mieszkalny 70,00
7.	Lokal mieszkalny (przy budynku Szkoły Podstawowej w Berezce)	182 i 612	1009,50	Lokal mieszkalny 48,00

Infrastruktura wodno-kanalizacyjna

Na początek roku 2023 długość czynnej sieci wodociągowej na terenie Gminy Solina wynosiła **127,33** km, a na koniec roku 2023 również **132,53** km. W 2023 realizowane były następujące inwestycje:

- **remont i rozbudowa sieci wodociągowej w m-ci Polańczyk (etap II i IV)**, której zakres obejmował: budowę nowej sieci wodociągowej (2 330,90 m.), budowę kolektorów sieci wodociągowej na ulicy: Wiejskiej, Spacerowej, Ks. Stopy i Bieszczadzkiej, montaż studni redukcyjnych, montaż studni wodomierzowych i wodomierzy, rozbudowę instalacji monitoringu sieci, remont budynku i armatury hydroforni przy ulicy Zdrojowej, remont zbiornika wody uzdatnionej (osiedle Na Górcie),

- **budowa nowej sieci wodociągowej dla części miejscowości Myczków**, której zakres obejmował: budowę sieci (1614,30 m.), budowę przyłączy, budowę kolektorów sieci wodociągowej,

- **budowa nowej sieci wodociągowej łączącej miejscowości Wola Matiaszowa i Bereźnica Wyżna**, której zakres obejmował: budowę sieci (1170 m.), budowę kolektorów sieci wodociągowej, budowę hydroforni, montaż hydrantów

W roku 2023 wykonano **51** nowych przyłączy do sieci wodociągowej. Ogółem podłączonych do gminnej sieci wodociągowej na terenie Gminy na dzień 31.12.2023 r. było **1794** odbiorców.

Gmina Solina posiada **11 stacji** uzdatniania wody: Polańczyk, Solina, Wołkowyja, Rybne, Bukowiec, Wola Matiaszowa, Bereźnica Wyżna, Górzanka, Terka, Werlas i Zawóz. Do końca 2023 r. w zarządzie Gminy Solina pozostawały **2** stacje uzdatniania wody (w Bereźnicy Wyżnej i Woli Matiaszowej). Gmina Solina wykonywała w 2023 roku obowiązek monitorowania jakości wody przeznaczonej do spożycia, zgodnie z wymaganiami rozporządzenia Ministra Zdrowia z dnia 7 grudnia 2017 r. w sprawie jakości wody przeznaczonej do spożycia przez ludzi.

W dniu 28 listopada 2023 r. Rada Gminy Solina podjęła uchwałę w sprawie do taryf na zbiorowe zaopatrzenie w wodę i odprowadzanie ścieków w 2024 r. We wskazanej uchwale

ustalono dopłatę dla I grupy taryfowej – czyli dla gospodarstw domowych w okresie od dnia 01.01.2024 r. do dnia 07.06.2024 r. :

- w zakresie dostawy wody pitnej – 0,45 zł do każdego m³ wody,
- w zakresie odbioru ścieków - 0,65 zł do każdego m³ ścieków.

W roku 2023 realizowano następujące inwestycje dotyczące poprawy stanu infrastruktury wodnej:

Lp.	Nazwa inwestycji	koszt
1	Budowa sieci wodociągowej w m-ci Polańczyk /w ramach projektu: Budowa infrastruktury wodno-kanalizacyjnej na terenie gminy Solina w celu poprawy czystości wód zbiornika solińskiego i myczkowieckiego – Polski Ład/	2 873 882,80 zł
2	Budowa odcinka sieci wodociągowej w m-ci Myczków /w ramach projektu: Budowa infrastruktury wodno-kanalizacyjnej na terenie gminy Solina w celu poprawy czystości wód zbiornika solińskiego i myczkowieckiego – Polski Ład/	416,972,33 zł
3	Remont ujęć wody leczniczej IG-1 i IG-2	113 821,14 zł
4.	Budowa nowej sieci wodociągowej łączącej miejscowości Wola Matiaszowa i Bereźnica Wyżna /w ramach projektu: Budowa infrastruktury wodno-kanalizacyjnej na terenie gminy Solina w celu poprawy czystości wód zbiornika solińskiego i myczkowieckiego – Polski Ład/	1 005 415,31 zł

W przypadku sieci kanalizacji sanitarnej dane przedstawiają się następująco: na dzień 01.01.2023 r. gmina posiadała **118,25 km**, a na dzień 31.12.2023 **121,55 km**. sieci kanalizacyjnych.

W roku 2023 wykonano **38** przyłączy do gminnej sieci kanalizacyjnej. Łącznie ilość przyłączy do gminnej sieci kanalizacyjnej na dzień 31.12.2023 r. to **1406** przyłączy.

Całość infrastruktury kanalizacyjnej tworzą również oczyszczalnie ścieków, stanowiące własność Gminy Solina w łącznej ilości 7:

- Solina – 3 oczyszczalnie ścieków,
- Wołkowyja – 1 oczyszczalnia ścieków,
- Myczkowce – 1 oczyszczalnia ścieków,
- Berezka – 1 oczyszczalnia
- Zawóz – 1 oczyszczalnia ścieków.

Wszystkie wymienione wyżej obiekty przekazane są umowami dzierżaw w zarząd Gminnego Zakładu Komunalnego Sp. z o.o.

W roku 2023 realizowane były następujące inwestycje z zakresu gospodarki ściekowej:

Lp.	Nazwa inwestycji	Kwota wydatkowana w roku 2023
1	Budowa kanalizacji Sanitarnej w m-ci Myczkowce /w ramach projektu: Budowa infrastruktury wodno-kanalizacyjnej na terenie gminy Solina w celu poprawy czystości wód zbiornika solińskiego	2 293 816,25 zł

	i myczkowieckiego – Polski Ład/	
2	Rozbudowa sieci kanalizacji sanitarnej w m-ci Myczków (Szkoła)	151 295,85 zł
3	Remont oczyszczalni ścieków w m-ci Myczkowce	81 301,08 zł
4	Opracowanie dokumentacji technicznej na budowę instalacji do karbonizacji hydrotermalnej osadu ściekowego	113 008 zł
5	Rozbudowa oczyszczalni ścieków w Wołkowyi	859 766 zł
6	Rozbudowa sieci kanalizacji sanitarnej w m-ci Myczków (401,50 m)	130 958 zł

Lasy stanowiące własność Gminy Solina.

Lasy na terenie gminy Solina zajmują powierzchnię **373,7 ha**. Podstawą prowadzenia gospodarki leśnej jest ustawa z dnia 28 września 1991 roku o lasach. Pozyskanie drewna w poszczególnych kompleksach lasów komunalnych realizowane jest zgodnie z obowiązującym uproszczonym planem urządzenia lasu gminy Solina. Lasami stanowiącymi własność gminy Solina zarządza Wójt Gminy przy pomocy pracowników zatrudnionych w Urzędzie Gminy Solina, sprawujących nadzorców nad lasami gminnymi. W roku 2022 Gmina Solina dokonała sprzedaży drewna z komunalnych zasobów leśnych, z czego wpływy do budżetu gminy to kwota **58 852,15 zł**. W wyniku tych działań pozyskano i sprzedano **188,50 mp** drewna opałowego oraz **164,77 m³** drewna tartaczego. Jednym z ważnych zadań realizowanych przez samorząd jest ochrona lasów. W tym celu kontynuowane są działania, które zapewniają prawidłowe gospodarowanie zasobami leśnymi gminy, w tym: powiększanie (poprzez zalesianie nowych terenów i dolesianie istniejących drzewostanów), prowadzenie prac pielęgnacyjnych i porządkowych na terenach leśnych oraz zabezpieczanie upraw przed zwierzyną leśną, prace pielęgnacyjno-porządkowe w lasach gminnych (w tym wycinka drzew chorych i obumarłych, przygotowanie terenów pod nowe nasadzenia). W roku 2023 Gmina Solina przeprowadziła 1 postępowanie przetargowe na sprzedaż drewna pozyskanego z lasów gminnych. W roku 2023 wydatkowano z budżetu Gminy Solina kwotę **44 735,71 zł** na utrzymanie lasów gminnych.

Poniższa tabela przedstawia powierzchnię lasów stanowiących własność Gminy Solina poszczególnych miejscowościach:

Lp.	Miejscowość	Ilość /w ha/
1	Berezka	14,82
2	Bereźnica Wyżna	3,20
3	Bóbrka	33,07
4	Bukowiec	2,95
5	Górzanka	40,60
6	Myczkowce	66,52
7	Myczków	0,72

8	Polańczyk	28,05
9	Rybne	49,38
10	Solina	71,94
11	Terka	36,70
12	Werlas	0,00
13	Wola Górzańska	2,18
14	Wola Matiaszowa	0,68
15	Wołkowyja	0,08
16	Zawóz	22,81
17	<u>Razem</u>	<u>373,70</u>

Infrastruktura drogowa

Długość dróg gminnych publicznych w gminie Solina wynosi łącznie 32,486 km. Całość gminnej sieci dróg oprócz dróg o statusie publicznych tworzą także drogi dojazdowe do pól oraz drogi wewnętrzne. Na zimowe utrzymania dróg obejmujące odśnieżanie oraz posypywanie w roku 2023 wydatkowano z budżetu Gminy Solina kwotę **467 971,65 zł**. Koszty bieżącego utrzymania dróg wraz z bieżącymi remontami w roku 2023 wyniosły **1 340 488,17 zł**, z czego w ramach funduszu sołeckiego **339 992,66 zł**.

Gmina Solina udzieliła w 2023 r. dotacji dla Powiatu Leskiego w wysokościach: **20 000 zł**, z przeznaczeniem na budowę chodnika w miejscowości Bóbrka oraz **10 000 zł**, z przeznaczeniem na budowę chodnika w miejscowości Górzanka. Ponadto Gmina Solina udzieliła dotacji dla samorządu województwa podkarpackiego w wysokości **647 152,17 zł** na realizację zadania: „Przebudowa drogi wojewódzkiej nr 895 Solina – Myczków oraz Nr 894 Hoczew – Polańczyk”.

Zamieszczona poniżej tabela prezentuje ilość dróg w Gminie Solina, w podziale na drogi gminne, powiatowe, wojewódzkie i krajowe.

Drogi	Długość /w km/
krajowe	0
wojewódzkie	33,06
powiatowe	52,17
gminne	81,20

Razem	166,43
-------	--------

W 2023 roku zakończono przebudowę czterech dróg gminnych w miejscowości Polańczyk oraz jednej w miejscowości Myczków w ramach zadania pod nazwą: „Poprawa stanu infrastruktury na terenie Uzdrawiska Polańczyk”. Wartość całej inwestycji wyniosła **7 038 537,73 zł brutto** i dofinansowywana była z Programu Inwestycji Strategicznych Polski Ład, z edycji dedykowanej dla gmin uzdrawiskowych (w 2023 roku wydatkowano kwotę 6 902 997,73 zł).

W roku 2023 wykonano remont drogi wewnętrznej dz. nr 646 oraz zakończono pierwszy etap przebudowy drogi gminnej Nr 118417R w km 0+014,40 do km 0+075,00 w miejscowości **Berezka** o łącznej wartości **232 894,11 zł brutto**.

Wykonano remont i przebudowę dróg gminnych wewnętrznych o nawierzchni z masy bitumicznej: w miejscowości **Polańczyk**, w tym przebudowę dojazdu do Parku Zdrojowego o łącznej wartości **151 290,00 zł brutto** oraz remont odcinka ul. Ks. Stopy w km 0+000,00 do km 0+160,00 o wartości **135 755,16 zł brutto**, odcinka drogi nr 158413R oraz dróg wewnętrznych w miejscowości **Myczków** o łącznej wartości **215 612,23 zł brutto** oraz dróg wewnętrznych w miejscowości **Solina** o łącznej wartości **352 398,07 zł brutto**.

Wykonano również remont częściowy drogi wewnętrznej w miejscowości **Berezka** o nawierzchni z kruszyw mineralnych na odcinku 535 m.b. współfinansowany przez LP Nadleśnictwo Baligród – koszt realizacji zadania wyniósł **89 999,42 zł brutto**.

Ponadto rozpoczęto budowę odcinka drogi wewnętrznej wraz z przepustem na potoku w miejscowości **Bukowiec** – o wartości **465 358,03 zł** oraz wykonano pierwszy etap prac o wartości **36 136,92 zł** związanych z przebudową drogi wewnętrznej w miejscowości **Terka**. W ramach dofinansowania z funduszu odnowy gruntów rolnych wykonano remont drogi dojazdowej do pól w miejscowości **Wolkowyja** (dz. nr ewid. 229) za kwotę **73 314,26 zł brutto**, gdzie wkład własny Gminy Solina wyniósł **14 662,86 zł brutto**, reszta to środki z dotacji.

Przebudowano drogę gminną wewnętrzną w miejscowości Rybne w km 0+000 – 0+646. Koszt realizacji zadania wyniósł **100 334,00 zł brutto**.

W 2023 r. zlecono wykonanie projektów technicznych remontowo – modernizacyjnych dróg gminnych publicznych w miejscowościach: Berezka i Bukowiec oraz przebudowy drogi wewnętrznej w miejscowości Polańczyk a także projekt oświetlenia ulicznego w miejscowości Bereźnica Wyżna.

Na terenie gminy Solina na dzień **31.12.2023** roku znajdowało się łącznie **1378** punktów świetlnych.

W roku 2023 Wójt Gminy Solina wydał **25** decyzji zezwalających na zajecie pasa drogowego, w tym **12** decyzji zezwalających na lokalizację w pasie drogowym infrastruktury technicznej. Zawarto **74** umowy związane z umieszczeniem urządzeń infrastruktury technicznej oraz wykonaniem prac w drogach pozostających w zarządzie Gminy Solina.

W dniu 2 listopada 2023 r. Rada Gminy Solina podjęła dwie uchwały w sprawie wprowadzenia zmian numeracji porządkowej nieruchomości oraz nadania nazw ulic w miejscowości Berezka. Jedna z podjętych z uchwał dotyczy dróg o statusie publicznym, a druga uchwała dotyczy dróg wewnętrznych.

5. EDUKACJA

W Gminie Solina w 2023 r. jest organem prowadzącym dla 8 placówek oświatowych: 2 Publicznych Przedszkoli (Bukowiec i Myczków) i 6 szkół podstawowych w części z oddziałami przedszkolnymi w szkołach podstawowych (Berezka, Bóbrka, Myczkowce, Myczków, Wołkowyja, Zawóz), obejmujących swoim działaniem również obowiązkowe roczne przygotowanie przedszkolne dla dzieci 6-letnich.

Na terenie gminy nie funkcjonują szkoły i przedszkola niepubliczne, nie ma też podmiotów niepublicznych, którym przekazano prowadzenie placówek. Żaden z uczniów nie korzystał z nauczania indywidualnego.

W chwili obecnej w gminie nie funkcjonują żłobki ani punkty opieki nad dziećmi do lat 3 zarówno publiczne jak i nie publiczne.

W roku 2023 ogólne wydatki na oświatę w Gminie Solina wyniosły **12 820 429,27 zł**; w tym:

a) **środki własne gminy – 6 510 889,58 zł**,

b) **subwencje i dotacje – 6 309 539,69 zł**, z czego:
- **5 339 788,00 zł** (tj. ok 42 % wydatków) pokryte zostało z subwencji oświatowej przekazanej

z budżetu państwa,

- **221 814,00 zł** pokryte z dotacji celowej na wychowanie przedszkolne,

- **12 000,00 zł** pokryte z dotacji celowej w ramach Rządowego programu „Narodowy Program Rozwoju Czytelnictwa” dla Szkoły Podstawowej w Bóbrce, Myczkowie i Wołkowyi.

- **49 660,75 zł** pokryte z dotacji celowej na zapewnienie uczniom prawa do bezpłatnego dostępu do podręczników, materiałów edukacyjnych lub ćwiczeniowych,

- **151 075,90 zł** – wydatki na oświatę w ramach Funduszu Pomocy Ukrainie.

- **88 261,04 zł** – wydatki na program „Poznaj Polskę”

W Gminie Solina placówki wychowania przedszkolnego zapewniają ok. 200 miejsc, do których w roku ubiegłym przyjętych było 189 wychowanków, w tym 48 dzieci sześciolatków do oddziałów zerowych.

Dla dzieci 6-letnich gmina otrzymuje subwencję oświatową, a dla dzieci od 2,5 do 5 lat dotację celową na dofinansowanie realizacji zadań w zakresie wychowania przedszkolnego.

Wszystkie dzieci 6-letnie oraz wszystkie chętne dzieci od 3 do 5 lat miały zapewnione miejsce realizacji wychowania przedszkolnego w minimalnym wymiarze czasowym 5 godzin dziennie. Przedszkola i niektóre oddziały przedszkole prowadzone przez Gminę Solina obejmują opieką dzieci w godzinach od 6.30 do 16.30. Liczba dzieci przypadająca na jeden oddział przedszkolny wyniosła średnio 17,11 dzieci. Najmniej wychowanków (w przedziale wiekowym 3-6) jest w oddziale przedszkolnym przy szkole podstawowej w Zawoziu – **4 dzieci**, natomiast najwięcej w Publicznym Przedszkolu w Myczkowie – **61 dzieci**. W 2023 roku otrzymana subwencja oświatowa na dzieci 6 letnie wyniosła **297 473,38 zł**.

Łączne wydatki na utrzymanie oddziałów przedszkolnych w szkołach podstawowych oraz przedszkoli wyniosły w **2023 roku 2 291 076,14 zł**, w tym 73 367,08 zł na pokrycie kosztów pobytu i opieki dzieci z terenu Gminy Solina w przedszkolach zlokalizowanych w innych gminach.

Na terenie Gminy Solina funkcjonuje 6 szkół podstawowych, do których w 2023 r. uczęszczało 351 uczniów do 37 oddziałów klasowych. W sieci obwodów wszystkie szkoły podstawowe są

o pełnej strukturze klasowej tj. od klas 1 do 8, z tym, że w szkole podstawowej w Myczkowcach, funkcjonują tylko 4 oddziały tj. oddział przedszkolny, klasa II, IV i VI oraz

w szkole podstawowej w Zawozie o strukturze klas 1 do 3, gdzie funkcjonują tylko oddział przedszkolny oraz dwie klasy tj. I i II.

Do jednej klasy (oddziału) uczęszczało w 2023 r. średnio 9,48 ucznia. Średnio najwięcej uczniów w klasie jest w szkole podstawowej w Wołkowie 13,62. Najmniej w szkole podstawowej

w Myczkowcach 2,66 ucznia na oddział oraz w Zawozie 3 na klasę. Szczegółowy podział na placówki przedstawiony został w tabeli nr 2.

Ponadto oprócz placówek oświatowych Gmina prowadzi jedno Szkolne Schronisko Młodzieżowe

w Górzance na łączną liczbę miejsc 50. Na jego utrzymanie Gmina otrzymała subwencję w kwocie **90 555,06 zł**. Dochody uzyskane z udostępniania miejsc noclegowych wyniosły w roku 2023

23 531,83 zł. Natomiast na jego utrzymanie wydatkowano **98 346,23 zł**. W przeliczeniu na 1 ucznia wydatki na zadania oświatowe poniesione przez Gminę Solina wyniosły średnio **23 461,76 zł**. Najniższy średni koszt w przeliczeniu na 1 ucznia w 2023 r. ma **Szkoła Podstawowa w Myczkowie odpowiednio 19 966,37 zł i Przedszkole w Bukowcu 14 982,30 zł**. Natomiast najwyższy ma **Szkoła Podstawowa w Zawozie tj. 46 546,11 zł i Szkoła Podstawowa w Myczkowcach 46 418,28 zł**. Średnia kwota subwencji oświatowej, w tym dotacji przypadających na 1 ucznia/wychowanka w roku 2023 wyniosła **11 684,33 zł**. Najmniej środków własnych średnio na 1 ucznia rocznie gmina dopłaciła w szkole podstawowej w Myczkowie – **8 282,04 zł, a najwięcej, bo 34 861,78 zł w Szkole Podstawowej w Zawozie i 34 733,95 zł w Szkole Podstawowej w Zawozie**. Szczegółowy podział na placówki przedstawiony został w tabeli nr 1. W ubiegłym roku w poszczególnych placówkach oświatowych łącznie zatrudnionych było 109 nauczycieli w pełnym i niepełnym wymiarze czasu, co w przeliczeniu na pełne etaty **daje 86,33 etatów**.

Wydatki na wynagrodzenia i pochodne nauczycieli i pracowników oświaty w 2023 roku wyniosły 9 753 071,60 zł.

Największe zatrudnienie przypada w Zespole Szkolno-Przedszkolnym w Myczkowie – 23,67 etatu, natomiast najmniejsze 3,39 etatu w 2 oddziałowej Szkole Podstawowej w Zawozie. Na jednego nauczyciela przypada średnio 4,95 uczniów/wychowanków. Najwięcej na jednego nauczyciela przypada w szkole podstawowej w Myczkowie 5,83 ucznia natomiast najmniej 2,00 w Szkole Podstawowej w Myczkowcach i w Zawozie. Ponadto w placówkach oświatowych zatrudnionych jest 36 pracowników niepedagogicznych (kucharek, sprzątaczek, pomocy nauczycieli, konserwatorów), co w przeliczeniu daje 34,50 etaty.

Bardzo ważnym zadaniem gminy jest również organizacja kształcenia specjalnego dla wszystkich uczniów posiadających orzeczenie o potrzebie kształcenia specjalnego.

Obowiązek ten realizowano poprzez:

- zatrudnienie nauczycieli wspomagających – tzw. edukacja włączająca w klasach ogólnodostępnych,
- zatrudnienie pomocy nauczyciela,
- zajęcia rewalidacyjne dla wszystkich dzieci posiadających orzeczenie o potrzebie kształcenia specjalnego ze względu na obniżony poziom intelektualny.

W 2023 roku wspomagano również szkoły w organizacji pomocy psychologiczno-pedagogicznej w tym:

- zajęcia logopedyczne,
- zajęcia dydaktyczno-wyrównawcze dla uczniów klas I – VIII posiadających opinie lub orzeczenia poradni psychologiczno-pedagogicznych ze wskazaniem objęcia tymi zajęciami,
- zajęcia korekcyjno-kompensacyjnych dla uczniów posiadających opinie poradni psychologiczno-pedagogicznych ze wskazaniem objęcia tymi zajęciami.

Realizacja wymienionych form pomocy psychologiczno-pedagogicznej wymagała przyznania przez gminę dodatkowych godzin dla nauczycieli.

Na realizację zadań wymagających stosowania specjalnej organizacji nauki i metod pracy dla dzieci przedszkolnych oraz uczniów szkół w roku 2023 przeznaczono kwotę 666 330,87 zł.

W szkołach odbywała się nauka języka obcego – języka angielskiego w klasach od 0 do 8 oraz dodatkowego języka obcego – języka niemieckiego w klasach od 4 do 8. W roku 2023 żadna ze szkół funkcjonujących na terenie Gminy Solina nie miała przeprowadzonej kontroli z nadzoru pedagogicznego.

Wynik egzaminacyjne klas ósmych w roku szkolnym 2022/2023 przedstawiają się następująco

2023	Język polski	Matematyka	Język angielski
		%	%
	%		%
SP Bóbrka	65	38	57
SP Berezka	73	59	66
SP Myczków	60	48	59
SP Wołkowyja	72	46	49
Średnia w powiecie	65	48	60
Średnia w województwie	68	56	65
Średnia w kraju	66	53	66

W 2023 roku Gmina Solina realizowała obowiązek zapewnienia dowozu uczniów z niepełnosprawnością wraz z opieką do szkół i placówek oraz organizowano także dowóz lub zwrot kosztów komunikacją publiczną uczniom zdrowym, których droga z domu do szkoły przekracza 3 km lub 4 km w zależności od wieku dziecka (3 km – 6 lat, 4 km-powyżej 7 lat).

W Gminie Solina ok. 150 uczniów, stanowiących 40 % wszystkich uczniów, dojeżdżało do szkoły za sprawą organizowanych przez gminę dowozu w ramach środków transportu publicznego. Łączna kwota środków finansowych przeznaczonych na dowóz wyniosła **316 829,96 zł**,

w tym dowóz 2 dzieci niepełnosprawnych do szkoły ponadpodstawowej – **21 302,00zł**.

Ponadto uczniom placówek oświatowych udzielone zostało wsparcie finansowe w łącznej kwocie **22 356,00 zł** w postaci:

- pomocy materialnej dla uczniów o charakterze socjalnym w formie stypendiów socjalnych w kwocie **2 356,00 zł**,

- pomocy materialnej dla uczniów o charakterze motywacyjnym w formie stypendiów naukowych Wójta Gminy Solina w kwocie **20 000,00 zł**,

W roku 2023 ogólne wydatki na oświatę w Gminie Solina wyniosły **12 820 429,27 zł**; w tym:

b) środki własne gminy – 6 510 889,58 zł,

b) subwencje i dotacje – 6 309 539,69 zł, z czego:

- **5 339 788,00 zł** (tj. 45,85 % wydatków) pokryte zostało z subwencji oświatowej przekazanej

z budżetu państwa,

- **221 814,00 zł** pokryte z dotacji celowej na wychowanie przedszkolne,

- **12 000,00 zł** pokryte z dotacji celowej w ramach Rządowego programu „Narodowy Program Rozwoju Czytelnictwa” dla Szkoły Podstawowej w Bóbrce, Myczkowie i Wołkowie.

- **49 660,75 zł** pokryte z dotacji celowej na zapewnienie uczniom prawa do bezpłatnego dostępu do podręczników, materiałów edukacyjnych lub ćwiczeniowych,

- **151 075,90 zł** – wydatki na oświatę w ramach Funduszu Pomocy Ukrainie.

- **88 261,04 zł** – wydatki na program „Poznaj Polskę”

W roku 2023 subwencja oświatowa pozwoliła na pokrycie 45% wydatków. Różnica została pokryta ze środków własnych gminy.

Analiza wydatków na oświatę w latach 2022-2023 wskazuje na dalszy systematyczny wzrost środków finansowych przeznaczonych przez Gminę Solina na zadania edukacyjne. **W 2023 roku przeznaczono na oświatę, więcej o 828 424,34 zł niż w roku wcześniejszym.**

W powyższej kwocie nie ujęto wydatków w łącznej kwocie **5 515,59 zł**:

- z funduszu sołectkiego – **5 515,59 zł**,

W 2023 roku zostały wykonane remonty w szkołach podstawowych na łączną kwotę **91 530,81 zł** złotych, w tym:

Szkoła Podstawowa w Berezce:

- zakup wyposażenia – 11 738,25 zł

Szkoła Podstawowa w Bóbrce:

- zakup wyposażenia – 7 531,37 zł,

- remont sieci kanalizacyjnej – 553,00 zł,

- modernizacja monitoringu – 2 815,00 zł

Szkoła Podstawowa w Myczkowcach:

- zakup wyposażenia – 407,00 zł,

Szkoła Podstawowa w Myczkowie:

- modernizacja monitoringu – 4 243,50 zł,

- remont ogrodzenia i barierki klimatyzatory przedszkole – 2 460,00 zł,

- remont podłogi – 3 569,57 zł

- zakup wyposażenia – 3 444,00 zł

Szkoła Podstawowa w Zawozie:

- zakup wyposażenia – 1 028,83 zł

- remont pomieszczeń – 1 600,00 zł,

Szkoła Podstawowa w Wołkowie:

- remont schodów ewakuacyjnych – 4 785,29 zł,

- remont korytarza – 47 355,00 zł,

- zakup wyposażenia – 7 122,60 zł,

- naprawa AGD w kuchni – 3 151,26 zł

Tabela nr. 1 *Struktura wydatków w 2023 r. wg poszczególnych placówek oświatowych*

	Jednostka oświatowa	Koszty wynagrodzeń i utrzymania w zł	Dowożenie uczniów w tym niepełnosprawnych w zł	Dokształcanie i doskonal. zawodowe, pomoc zdrowotna dla nauczycieli, eksperci	Podręczniki i materiały ćwiczeniowe w/ Program Poznaj Polskę w zł	ZFŚS emerytów. pracowników w zł	Razem	Liczba uczniów	Średni koszt na 1 ucznia w zł
1.	SP BEREZKA	1 886 357,98	39 830,27	-	6 997,43	12 281,45	1 945 467,13	66	29 476,77
2.	SP BÓBRKA	2 552 664,43	91 842,22	-	37 809,29	13 608,82	2 695 924,76	122	22 097,74
3.	ZSP MYCZKÓW	3 298 603,22	0,00	-	58 979,99	16 734,32	3 374 317,53	169	19 966,37
4.	SP MYCZKOWCE	731 480,95	0,00	-	1 213,07	9 998,50	742 692,52	16	46 418,28
5.	ZSIP WÓLKOWYJA	2 425 835,96	148 637,25	-	31 070,60	21 354,20	2 626 898,01	110	22 754,69
6.	SP ZAWÓZ	457 772,25	3 379,35	-	718,70	3 590,80	465 461,10	10	46 546,11

7.	PP BUKOWIEC	707 311,67	11 838,87	-	-	-	719 150,54	48	14 982,30
8.	DOWÓZ DZIECI NIEPEŁNSPRAWN YCH	-	21 302,00	-	-	-	21 302,00	-	-
9.	DOKSZTAŁCANIE, POMOC ZDROWOTNA EKSPERCI	-	-	4 772,70	-	-	4 772,70	-	-
10.	SUMA	12 060 026,46	316 829,96	4 772,70	136 789,08	77 568,09	12 595 986,29	0	
11.	UTRZYMANIE DZIECI W PRZEDSZKOLACH W INNYCH GMINACH	-	-	-	-	-	73 367,08	-	-
12.	RAZEM	12 060 026,46	316 829,96	4 772,70	137 677,28	77 568,09	12 669 353,37	540	23 461,76
13.	WYDATKI NA OŚWIATĘ W RAMACH FUNDUSZU POMOCY OBYWATELOM UKRAINY						151 075,90		
	RAZEM DZIAŁ 801						12 820 429,27		
14.	SCHM GÓRZANKA	98 346,23	0,00	-	0,00	-	98 346,23	0	-

15.	STYPENDIA SOCJALNE												2 356,00		
16.	STYPEDNIA MOTYWACYJNE												20 000,00		
	RAZEM DZIAŁ 854												120 702,23		
	ŁACZNIE WYDATKI W DZIALE 801 I 854												12 941 131,50		

tabela nr 2

Liczba uczniów, wychowanków w klasach i przedszkolach oraz nauczycieli wg SIO na dzień 31.12.2023 r.

(bez dzieci z Ukrainy)

LP.	Szkoła	Liczba uczniów								Razem uczniowie/ liczba oddziałów	Średnia liczba uczniów na oddział	Razem OP/ liczba oddziałów	Średnia liczba dzieci na OP	Razem Liczba nauczycieli		Średnia uczniów na 1 nauczyciela
		I	II	III	IV	V	VI	VII	VIII					E	O	
																„O” i „OP*“
1.	Berezka	8	1	6	6	3	10	2	8	44/8	5,50	22/1	22	14,42	19	3,47

2.	Bóbrka	8	11	10	11	11	6	10	9	76/8	9,50	46/2	23	18,36	23	5,30
3.	Myczków	16	14	21	19	10	14	5	10	108/8	13,38	61/3	20,33	23,67	29	5,83
4.	Myczkowce	0	1	0	3	0	4	0	0	8/3	2,66	8/1	8	5,20	8	2,00
5.	Wólkowyja	15	10	13	16	16	13	15	11	109/8	13,62	0	0	18,36	23	4,73
6.	Zawóz	3	3	0	0	0	0	0	0	6/2	3	4/1	4	3,39	5	2,00
7.	Bukowiec	-	-	-	-	-	-	-	-	0	0	48/3	16	4,35	7	6,85
	Razem	50	39	50	55	40	47	32	38	351	9,48	189/11	17,11	86,33	109	4,95

*,O” i „OP” – liczba dzieci w oddziałach przedszkolnych, przedszkolach i zerówkach

** - S-stażysta, K-kontraktowy, M-mianowany, D-dyplomowany

***- E-etat, O-oso

6. POMOC SPOŁECZNA

Liczba osób korzystających ze świadczeń pomocy społecznej corocznie ulega zmniejszeniu. Pomoc społeczna coraz więcej środków przeznacza na świadczenia niepieniężne i usługi, natomiast zmniejsza się ilość przyznawanych świadczeń pieniężnych. Zaspokojenie potrzeb mieszkańców wiąże się zarówno z lepszą polityką gminy jak i nowymi kierunkami w polityce społecznej państwa. Moim zdaniem przyczyną zmniejszenia się liczby osób korzystających z pomocy społecznej jest głównie bardzo niskie kryterium dochodowe określone w ustawie o pomocy społecznej. W 2023 roku znacząco wzrosło najniższe wynagrodzenie, w związku z czym już 4-osobowa rodzina przy jednej minimalnej płacy nie ma możliwości skorzystania z podstawowych świadczeń pieniężnych w pomocy społecznej. Poniżej przedstawiono w formie graficznej i tabelarycznej szczegółowe dane dotyczące: liczby rodzin i osób w rodzinach korzystających z pomocy społecznej w podziale na wiek i płeć, wskaźnika deprivacji lokalnej, liczby długotrwale korzystających z pomocy społecznej w podziale na płeć i grupy wiekowe, liczby osób i rodzin korzystających ze świadczeń pieniężnych i niepieniężnych, liczby rodzin korzystających z poradnictwa specjalistycznego.

Liczba osób korzystających ze świadczeń na podstawie wydanych decyzji (tabelarycznie i w formie wykresu)

	Liczba świadczeniobiorców						
	2017	2018	2019	2020	2021	2022	2023
Gmina	167	149	103	92	55	50	69
Powiat (średnia)	195	163	145	129	107	94	93
Województwo (średnia)	604	543	493	450	376	350	344

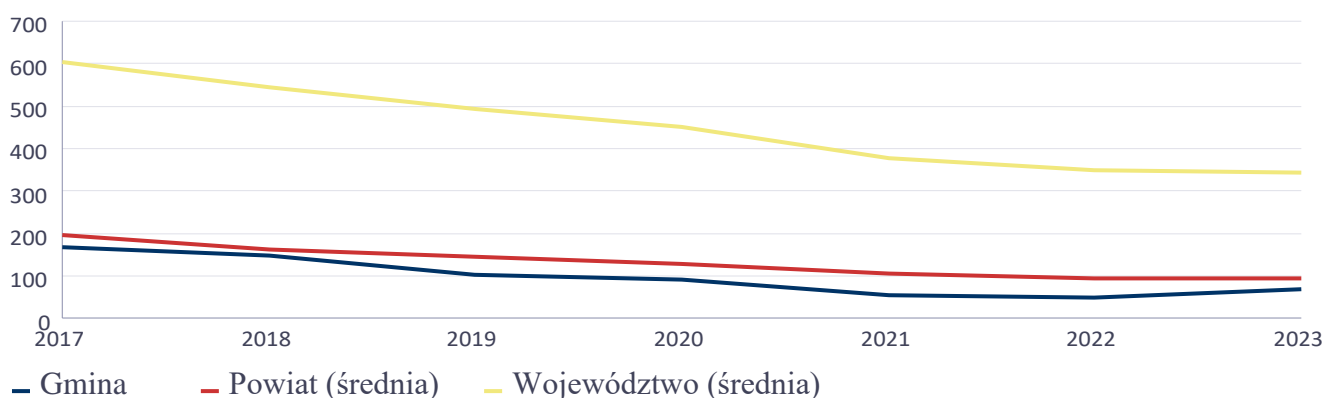

Liczba rodzin i liczba osób w rodzinach korzystających z pomocy społecznej

Rok	Liczba rodzin	Liczba osób w rodzinach
2017	134	396
2018	136	395

2019	78	207
2020	61	150
2021	55	133
2022	39	103
2023	48	127

Liczba kobiet korzystających z pomocy społecznej

		Liczba kobiet korzystających z pomocy						
Poziom	Wiek	2017	2018	2019	2020	2021	2022	2023
Solina (podkarpackie, Powiat leski)	0-17	43	38	23	24	11	19	19
	Produkcyjny	73	55	39	37	29	17	19
	Poprodukcyjny	18	14	10	11	8	2	5
Powiat (średnia)	0-17	57	49	39	33	28	27	27
	Produkcyjny	78	64	53	52	45	33	33
	Poprodukcyjny	21	19	18	17	17	15	16
Województwo (średnia)	0-17	148	132	115	102	85	82	80
	Produkcyjny	183	159	144	141	117	100	92
	Poprodukcyjny	51	53	54	51	47	45	45

Liczba mężczyzn korzystających z pomocy społecznej

		Liczba mężczyzn korzystających z pomocy						
Poziom	Wiek	2017	2018	2019	2020	2021	2022	2023
Solina (podkarpackie, Powiat leski)	0-17	40	32	18	13	9	9	13
	Produkcyjny	92	84	59	50	45	32	38
	Poprodukcyjny	5	10	5	3	3	5	4
Powiat (średnia)	0-17	59	44	37	31	30	27	29
	Produkcyjny	103	91	81	77	67	56	54
	Poprodukcyjny	10	11	11	11	9	11	9
Województwo (średnia)	0-17	159	142	125	110	93	89	87
	Produkcyjny	206	185	168	172	149	129	123

	Poprodukcyjny	19	19	20	20	19	18	18
--	---------------	----	----	----	----	----	----	----

Liczba osób korzystających ze świadczeń pieniężnych i niepieniężnych

Rodzaj świadczenia	Liczba osób						
	2017	2018	2019	2020	2021	2022	2023
świadczenia niepieniężne	73	66	37	30	14	21	32
świadczenia pieniężne	95	85	67	64	44	30	37

Liczba rodzin korzystających ze świadczeń pieniężnych i niepieniężnych

Rodzaj świadczenia	Liczba rodzin						
	2017	2018	2019	2020	2021	2022	2023
świadczenia niepieniężne	46	40	21	12	9	9	13
świadczenia pieniężne	90	82	65	54	43	30	37

Rodzaje świadczeń, z których korzystają poszczególne typy rodzin

Typy rodzin	Liczba rodzin pobierających świadczenia		
	Ogółem	Świadczenia pieniężne	Świadczenia niepieniężne
jednoosobowe	22	20	2
wieloosobowe	27	18	12

Rodzaje świadczeń, z których korzystają poszczególne typy rodzin ze względu na liczbę dzieci

Typ rodziny	Liczba świadczeń		
	Ogółem	Świadczenia pieniężne	Świadczenia niepieniężne
bez dzieci	205	196	9
jedno dziecko	120	5	115
dwoje dzieci	716	4	712
troje dzieci	548	3	545
czworo i więcej dzieci	1018	3	1015

<i>inne</i>	<i>306</i>	<i>16</i>	<i>290</i>
-------------	------------	-----------	------------

Powody udzielania pomocy rodzinom

Powody udzielenia pomocy i wsparcia - ranking	LICZBA RODZIN OGÓŁEM
BEZROBOCIE	27
UBÓSTWO	25
NIEPEŁNOSPRAWNOŚĆ	23
BEZRADNOŚĆ W SPRAWACH OPIEK.- WYCHOWAWCZYCH I PROWADZENIA GOSPODARSTWA DOMOWEGO - OGÓŁEM	12
DŁUGOTRWAŁA LUB CIĘŻKA CHOROBA	9
ALKOHOLIZM	7
POTRZEBA OCHRONY MACIERZYŃSTWA	5
BEZRADNOŚĆ W SPRAWACH OPIEK.- WYCHOWAWCZYCH I PROWADZENIA GOSPODARSTWA DOMOWEGO - OGÓŁEM - W TYM: RODZINY WIELODZIETNE	4
POTRZEBA OCHRONY MACIERZYŃSTWA - W TYM: POTRZEBA OCHRONY WIELODZIETNOŚCI	4
BEZRADNOŚĆ W SPRAWACH OPIEK.- WYCHOWAWCZYCH I PROWADZENIA GOSPODARSTWA DOMOWEGO - OGÓŁEM - W TYM: RODZINY NIEPEŁNE	3
BEZDOMNOŚĆ	1
ZDARZENIE LOSOWE	1

Powody udzielenia pomocy i wsparcia – liczba świadczeń

Powód przyznania	Ogółem	Liczba świadczeń	
		świadczenia niepieniężne	świadczenia pieniężne
Ubóstwo	1 248	1 050	198
Bezrobocie	919	828	91

bezradność w sprawach opiekuńczo-wychowawczych i prowadzenia gospodarstwa domowego	495	476	19
wielodzietność	472	470	2
Niepełnosprawność	442	304	138

Główne powody przyznawania pomocy dla rodzin jednoosobowych i wieloosobowych

Powód przyznania	Ogółem	Typ rodziny	Typ rodziny	Typ rodziny	Typ rodziny
		1-osobowa	2-osobowa	3-osobowa	4 i więcej osób
Bezrobocie	29	8	6	7	8
Ubóstwo	26	17	3	3	3
Niepełnosprawność	25	14	5	1	5
Alkoholizm	9	7		2	
Długotrwała lub ciężka choroba	9	4	1	2	2

Liczba osób korzystających ze specjalistycznych usług opiekuńczych

Rok	Liczba osób
2017	0
2018	0
2019	0
2020	0
2021	0
2022	0
2023	0

Liczba rodzin korzystających z interwencji kryzysowej

Liczba rodzin

Udzielone świadczenia	2017	2018	2019	2020	2021	2022	2023
Interwencja kryzysowa	3	0	0	0	0	0	0

Świadczenia pieniężne z pomocy społecznej

Rok	Kwota świadczeń pieniężnych
2018	166 180,53 zł
2019	176 702,94 zł
2020	146 159,96 zł
2021	102 471,15 zł
2022	111 991,91 zł
2023	125 196,29 zł

Świadczenie wychowawcze - kwota świadczeń

Rok	Wydatki
2017	3 445 732,00 zł
2018	3 290 724,00 zł
2019	4 071 246,00 zł
2020	4 954 066,00 zł
2021	4 898 471,00 zł
2022	2 067 140,00 zł

Średniomiesięczna liczba rodzin korzystających z zasiłków rodzinnych wraz dodatkami oraz korzystających z jednorazowej zapomogi z tytułu urodzenia dziecka

	Liczba rodzin				
	2018	2019	2020	2021	2022
Liczba rodzin korzystających z zasiłków rodzinnych wraz dodatkami	242	222	187	163	127

Kwotę zasiłków rodzinnych wraz z dodatkami ogółem wypłaconych w ciągu roku

Rok	Kwota
2018	853 904,49 zł
2019	801 984,56 zł
2020	695 392,63 zł
2021	597 435,15 zł
2022	500 800,74 zł

Liczba świadczeń: świadczenie pielęgnacyjne, zasiłek pielęgnacyjny, zasiłek pielęgnacyjny dla niepełnosprawnego dziecka, dla osoby niepełnosprawnej w wieku powyżej 16 lat o różnych stopniach niepełnosprawności, zasiłek pielęgnacyjny dla osób, które ukończyły 75 lat, specjalny zasiłek opiekuńczy

	Kwota						
	2017	2018	2019	2020	2021	2022	2023
Specjalny zasiłek opiekuńczy	201	223	308	216	136	86	52
Zasiłek pielęgnacyjny - osobie niepełnosprawnej w wieku powyżej 16. roku życia legitymującej się orzeczeniem o umiarkowanym stopniu niepełnosprawności, jeżeli niepełnosprawność powstała w wieku do ukończenia 21 roku życia	714	649	611	571	592	585	547
Zasiłek pielęgnacyjny - dla niepełnosprawnego dziecka	263	273	278	244	274	278	351
Zasiłek pielęgnacyjny - ogółem	1 511	1 444	1 421	1 301	1 399	1 364	1 390
Zasiłek pielęgnacyjny - osobie niepełnosprawnej w wieku powyżej 16. roku życia o znacznym stopniu niepełnosprawności	522	510	520	468	509	477	461
Zasiłek pielęgnacyjny - osobie, która ukończyła 75 lat	12	12	12	18	24	24	31
Świadczenia opiekuńcze ogółem - Zasiłek pielęgnacyjny, świadczenia pielęgnacyjne,	1 833	1 810	1 888	1 786	2 104	2 092	2 186

specjalny zasiłek opiekuńczy							
Świadczenie pielęgnacyjne	121	143	159	269	569	642	744

Kwota świadczeń: świadczenie pielęgnacyjne, zasiłek pielęgnacyjny, zasiłek pielęgnacyjny dla niepełnosprawnego dziecka, dla osoby niepełnosprawnej w wieku powyżej 16 lat o różnych stopniach niepełnosprawności, zasiłek pielęgnacyjny dla osób które ukończyły 75 lat, specjalny zasiłek opiekuńczy, zasiłek dla opiekuna

Świadczenia opiekuńcze	Kwota świadczeń					
	2018	2019	2020	2021	2022	2023
Zasiłek pielęgnacyjny - ogółem	228 001,00	269 351,00	280 808,00	301 960,00	294 406,00	300 017,00
Zasiłek pielęgnacyjny - dla niepełnosprawnego dziecka	42 994,00	52 620,00	52 665,00	59 140,00	60 004,00	75 760,00
Zasiłek pielęgnacyjny - osobie niepełnosprawnej w wieku powyżej 16. roku życia o znacznym stopniu niepełnosprawności	80 481,00	98 632,00	101 013,00	109 863,00	102 956,00	99 502,00
Zasiłek pielęgnacyjny - osobie, która ukończyła 75 lat	1 898,00	2 276,00	3 885,00	5 180,00	5 180,00	6 691,00
Zasiłek pielęgnacyjny - osobie niepełnosprawnej w wieku powyżej 16. roku życia legitymującej się orzeczeniem o umiarkowanym stopniu niepełnosprawności, jeżeli niepełnosprawność powstała w wieku do ukończenia 21 roku życia	102 628,00	115 823,00	123 245,00	127 777,00	126 266,00	118 064,00
Świadczenie pielęgnacyjne	208 688,00	249 902,00	490 068,00	1 108 774,00	1 352 150,00	1 816 373,00
Specjalny zasiłek opiekuńczy	118 326,00	189 014,00	133 071,00	83 720,00	52 811,00	32 240,00
Świadczenia opiekuńcze ogółem Zasiłek pielęgnacyjny, świadczenia pielęgnacyjne, specjalny zasiłek opiekuńczy	555 015,00	708 267,00	903 947,00	1 494 454,00	1 699 367,00	2 148 630,00

Liczba osób korzystających ze świadczenia alimentacyjnego w poszczególnych latach

	Liczba osób				
	2019	2020	2021	2022	2023
Liczba osób korzystających ze świadczenia alimentacyjnego	10	9	10	8	7

Liczba rodzin korzystających ze świadczenia alimentacyjnego w poszczególnych latach

	Liczba rodzin				
	2019	2020	2021	2022	2023
Liczba rodzin korzystających ze świadczenia alimentacyjnego	8	8	9	7	6

Kwota świadczeń z funduszu alimentacyjnego w poszczególnych latach [w zł]

	Kwota				
	2019	2020	2021	2022	2023
Ogólna kwota świadczeń z funduszu alimentacyjnego	45 700	43 500	48 809	37 026	33 542

Pomoc społeczna to nie tylko wsparcie finansowe osób i rodzin potrzebujących pomocy, ale także pomoc instytucjonalna, świadczona przez placówki pomocy społecznej. Gmina Solina z zasobów instytucjonalnych posiada jedynie od 2016 roku Punkt Informacyjno-Konsultacyjny dla osób uzależnionych od alkoholu i doświadczających przemocy domowej, a od 2018 roku 2 placówki wsparcia dziennego dla dzieci i młodzieży prowadzone w formie podwórkowej. Mieszkańcy Gminy Solina korzystają z innych form pomocy i wsparcia znajdujących się na terenie sąsiednich gmin i powiatów - głównie z domów pomocy społecznej, środowiskowych domów samopomocy oraz warsztatów terapii zajęciowej. Gmina ponosi znacznie niższe koszty przekazując własne zadania innym jednostkom niż w przypadku samodzielnego ich realizowania poprzez budowę i utrzymanie domu pomocy społecznej czy środowiskowego domu samopomocy. Z terenu Gminy Solina na Warsztaty Terapii Zajęciowej na Huzelach uczęszcza 5 osób, a do Środowiskowego Domu Samopomocy w Nowosiólkach 15 osób. W domach pomocy społecznej przebywało w 2023 roku łącznie 8 osób, za które Gmina ponosiła częściowe koszty ich utrzymania.

7. KULTURA, SPORT, TURYSTYKA, PROMOCJA GMINY

GOKSiT w Solinie z/s w Polańczyku jest jednostką organizacyjną Gminy Solina utworzoną na mocy uchwały Rady Gminy Solina z dnia 30.11.1995 r. i przekształcony w GOKSiT uchwałą Rady Gminy Solina z dnia 25.10.2000 r. Szczegóły funkcjonowania jednostki określa statut, który stanowi, że GOKSiT jako jednostka kultury realizuje w szczególności zadania w zakresie upowszechniania kultury, sportu i rozwoju turystyki, w oparciu o administrowane obiekty

(biblioteki, świetlice wiejskie, Gminne Muzeum Kultury Duchowej i Materialnej Bojków w Myczkowie, amfiteatr w Polańczyku, Centrum Informacji Uzdrowskowo-Turystycznej oraz Centrum Edukacji Ekologiczno-Turystycznej w Myczkowie).

W roku 2023 w ramach działalności statutowej GOKSiT zrealizował wiele wydarzeń kulturalnych i sportowych, zgodnie z opracowanym wcześniej rocznym kalendarzem imprez.

6 stycznia 2023 r. /piątek/ odbył się **Uroczysty Orszak Trzech Króli** pod hasłem „**Niechaj prowadzi nas gwiazda**”.

W dniach 15 stycznia /niedziela/ i 29 stycznia 2023 r. /niedziela/ odbyły się spotkania opłatkowe połączone z kolędowaniem kolejno w Myczkowie i w Szkole Podstawowej w Bóbrce;

W czasie trwania ferii zimowych od 16 stycznia do 25 stycznia GOKSiT zrealizował bogaty program dla dzieci z terenu gminy Solina:

- Od 16 stycznia do 20 stycznia 2023 r. program „5 dni zimowej przygody”, w trakcie którego odbyły się warsztaty kulinarne, zajęcia tworzenia zwierzątek z papierowych talerzyków i upominków dla babć i dziadków, popołudnie literacko – filmowe, spektakl teatralny „Zimowe opowieści”, warsztaty garncarskie, zumba kids, trampoliny, eko warsztaty;
- 22 stycznia 2023 r./niedziela/ odbyła się zabawa karnawałowa dla dzieci w sali GOKSiT;
- 25 stycznia 2023 r. /środa/ zorganizowany był wyjazd dzieci z do kina w Lesku na film pt. „Kot w butach. Ostatnie życzenie”;

30 marca 2023 r. /czwartek/ odbyły się **warsztaty wielkanocne**, które zorganizowane były dla rodzin z dziećmi z terenu gminy Solina. Tematem przewodnim zajęć były tradycyjne palmy wielkanocne.

22 kwietnia 2023 r. /sobota/ odbył się koncert w sali GOKSiT „**Jeden wieczór, dwa koncerty**” **Michała Wójciaka & PA LUA**;

3 maja 2023 r. /środa/ tradycyjnie jak co roku odbyły się - **Uroczyste Obchody Rocznicy Uchwalenia Konstytucji Trzeciego Maja**. /msza święta w Sanktuarium Matki Bożej Pięknej Miłości w Polańczyku/. Po mszy zostały złożone kwiaty przez zaproszone delegacje a w świetlicy w Polańczyku odbyła się Akademia w wykonaniu dzieci i młodzieży z Zespołu Szkół i Placówek im. ks. Siuzdaka w Wołkowyi oraz dzieci z Gminnego Chóru działającego pod patronatem GOKSiT;

28 maja 2023 r. /niedziela/ - odbył się „**Festiwal Pieśni Maryjnej i Patriotycznej**” w Sanktuarium Matki Bożej Pięknej Miłości w Polańczyku, w którym w sumie wzięło udział około 50 dzieci;

4 czerwca 2023 r. /niedziela/ odbył się na stadionie sportowym w Myczkowcach „**Kosmiczny Dzień Dziecka**”. W trakcie wydarzenia miały również miejsce Zawody Powiatowe Młodzieżowych Drużyn Pożarniczych. Dzieci podczas imprezy mogły skorzystać z mnóstwa atrakcji: zjeżdżalnie, animacje, kurtyna wodna, pokazy, fotobudka, lodowy foodtruck, mała gaj i wiele, wiele innych. Oprócz tego na wydarzeniu znalazło się 7 stoisk o charakterze edukacyjnym: Lasów Państwowych – Nadleśnictwo Baligród i Lesko, Policji, Państwowej Straży Pożarnej, Bieszczadzkiego Pogotowia Ratunkowego, Wojska Obrony Terytorialnej oraz Straży Granicznej.

1. Dni Gminy Solina

9 czerwca /piątek/ **Dzień Otwarty w Muzeum Kultury Duchowej i Materialnej Bojków oraz Regionalnego Centrum Kultury w Myczkowie** podczas, którego w ramach biletu wstępu były dostępne dodatkowe atrakcje takie jak pokazy rolnicze, pokazy kowalstwa itp. Wydarzenie było połączone z **Wiejskim Ryneczkiem**, gdzie lokalni wystawcy prezentowali swoje wyroby. W dniu tym został otwarty QUEST po muzeum.

10 czerwca /sobota/ w amfiteatrze odbył się **koncert z cyklu Gwiazdy pod Gwiazdami**, którego główną gwiazdą była **Ewelina Lisowska z zespołem**, znana z takich hitów jak: „W stronę słońca”, „Nieodporny rozum” itp. Koncert został poprzedzony występem solistów

Gminnego Chóru Dziecięcego działającego pod patronatem GOKSiT oraz występem Pana Piotra Rogali. Wydarzenie przyciągnęło sporą rzeszę publiczności.

2. Solińskie Lato

29 czerwca /czwartek/ - GOKSiT podjął się współorganizacji wydarzenia „**Jubileusz 100 – lecia kościoła w Solinie (Zabrodiu)**”.

W dniach od 6 lipca do 9 lipca Gminny Ośrodek Kultury, Sportu i Turystyki w Solinie z/s w Polańczyku udostępnił plac przy budynku Informacji Turystycznej dla Biura „Niepodległa” celem zorganizowania wydarzenia pn. „Iskry Niepodległej”, które miało charakter multimedialny. Było to mobilne widowisko edukacyjne popularyzujące sylwetki ojców niepodległości, sportowców, podróżników, ludzi kultury, naukowców czy społeczników. Wydarzenie spotkało się z bardzo pozytywnym odbiorem wśród mieszkańców gminy Solina oraz ościennych gmin jak i wśród turystów.

15 lipca /sobota/ w amfiteatrze odbyła się kolejna **VII Solińska Noc Kabaretowa**, podczas której zaprezentowały swój program kabarety: Czwarta Fala, Fifa Rafa, Jurki oraz artysta kabaretowy – Bartosz Gajda.

16 lipca /niedziela/ na placu przy budynku Centrum Edukacji Ekologiczno– Turystycznej w Myczkowie odbyło się wydarzenie pn. **EKOBAZAR** o charakterze proekologicznym, podczas którego prezentowane były: kuchnia regionalna, stoiska z lokalnymi produktami, eko warsztaty garncarskie, gry, zabawy, konkursy, różnego rodzaju wystawy. Podczas imprezy odbył się występ kabaretu KaLaMaSz. Wydarzenie zakończyło się zabawą taneczną.

22 lipca /sobota/ w amfiteatrze odbył się koncert Krzysztofa Antkowiaka w cyklu **Gwiazdy pod Gwiazdami**.

23 lipca /niedziela/ odbyło się wydarzenie pn. „**Dzień Drwala**” w miejscowości Bukowiec - między mostami, które po raz kolejny poprowadził dyrektor GOKSiT. Zawody Drwali od lat przyciągają tłumy głodnych wrażeń widzów oraz uczestników. To zawody w stylu STRONG MAN z elementami lekkoatletyki ubrane w elementy luźno powiązane z lasem, pracą drwala oraz życiem na wsi. W tym roku wydarzenie dodatkowo uświetnił koncert **CZADOMANA**. Impreza tradycyjnie została zakończona zabawą taneczną.

30 lipca /niedziela/ - na stadionie sportowym w Wołkowyi odbył się „**Dzień Wilka**” - wydarzenie o charakterze tematycznym, które zgromadziło wielu odbiorców zarówno mieszkańców jak i turystów. Podczas imprezy promowane były, jak co roku, lokalne wyroby. W godzinach wieczornych na scenie zaprezentował się Andrzej Rybiński. Wydarzenie zakończyło się wspólną zabawą taneczną.

W dniach 7, 14, 21, 28 lipca oraz 4, 11, 18, 19 sierpnia w amfiteatrze, w ramach **Letniego Kina Plenerowego** zostały wyświetlone filmy: „Tata kontra Tata”, „Blues Brothers”, „Grease”, „Rybki z Ferajny”, „Madagaskar 2”, „Frida”, „Kot w butach”, „Get Shorty”- Wstęp wolny. Głównym sponsorem wydarzenia było PGE Energia Odnawialna S.A, które dzięki staraniom dyrektora GOKSiT wsparło finansowo ww. zadanie **/kwota 24 796,80 zł/**.

12 sierpnia /sobota/ odbyło się, jak co roku, wydarzenie pn. „Gwiazdy pod Gwiazdami” – główną gwiazdę wieczoru zespół UNIVERSE poprzedziły występy braci Maszczak oraz dwuosobowego zespołu LIREPI. Frekwencja i pogoda dopisały.

13 sierpnia /niedziela/ - **Festyn Festiwal Pierogów** /Bereznica Wyżna plac przy świetlicy wiejskiej/. Impreza mająca na celu promowanie dziedzictwa kulinarnego oraz integrację mieszkańców miejscowości. Moc swojskiego jadła oraz dobra zabawa dla dzieci i dorosłych /zabawy, konkursy, zawody, gry, które poprowadził dyrektor GOKSiT – Krzysztof Pecka/. Wydarzenie zakończyło się wspólną zabawą taneczną z DJ RUFIO.

15 sierpnia /poniedziałek/ - „**Piknik rodzinny**” festyn odpustowy - Impreza integrująca mieszkańców miejscowości. /Bereznica plac przy szkole/.

20 sierpnia /niedziela/ po 3-letniej przerwie odbyły się **Dożynki Gminne** w miejscowości Bóbrka na parkingu przy kościele parafialnym. Uroczystość rozpoczęła się mszą świętą po czym uczestnicy w korowodzie dożynkowym przeszli na plac przy kościele, gdzie odbyła się część artystyczna: występy Pań z Kół Gospodyń Wiejskich, koncert autorski oraz

coverowy zespołu „Słowiany”, występ kapeli ludowej „Siwy Jan”. Wydarzenie zakończyło się zabawą taneczną.

24 oraz 25 sierpnia /czwartek, piątek/ - w amfiteatrze odbyły się spektakle Sceny Wędrowniej Teatru im. Wandy Siemaszkowej pt. „**Nie całuj mnie pierwsza**”.

26 sierpnia /sobota/ Gminny Ośrodek Kultury, Sportu i Turystyki w Solinie z/s w Polańczyku pomógł przy organizacji wydarzenia pn. **VII Charytatywny Cross PGE Energia Odnawialna /Wyspa Energetyk/** użyczając bezpłatnie dużą scenę mobilną.

9 września /sobota/ GOKSiT podjął się współpracy z Podkarpacką Regionalną Organizacją Turystyczną przy organizacji wydarzenia pn. „**Bieszczady. Na tropie gwiazd.**” Wydarzenie odbyło się w Polańczyku na Eko Marinie. Impreza miała charakter turystyczno – promocyjny i jej głównym celem była promocja astroturystyki wśród mieszkańców Podkarpacia i przyjezdnych.

10 września /niedziela/ **CARPATHIA ETNO WEEKEND** /amfiteatr/ impreza, organizowana przez Stowarzyszenie Euroregion Karpacki Polska przy dużej współpracy z GOKSiT. Imprezie towarzyszył szereg atrakcji zarówno dla dzieci jak i dla dorosłych, a wśród nich: degustacja produktów regionalnych, spotkania z twórcami i artystami, przegląd kultury karpackiej, koncerty zespołów muzyki zorientowanych na krzewienie kultury i promowanie dziedzictwa kulturowego pogranicza polsko – słowackiego, warsztaty rękodzielnicze, pokazy ginących zawodów, gry i zabawy. Wydarzenie miało na celu prezentację i promocję lokalnych produktów. Była to kontynuacja ubiegłorocznego międzynarodowego wydarzenia promującego bogatą kulturę pogranicza polsko – słowackiego, realizowanego w ramach projektu finansowanego ze środków pozostających w dyspozycji Dyrektora Narodowego Centrum Kultury.

24 września /niedziela/ odbyły się **Obchody 500 – lecia Górzanki**, które rozpoczęły się uroczystą mszą świętą. Po niej nastąpiło odsłonięcie i poświęcenie tablicy upamiętniającej wydarzenie. Następnie odbył się m.in. Panel Historyczny w wykonaniu dr Pawła Kocańdy, mgr Damiana Nowaka i dr Łukasza Bajdy. Dalsza część imprezy z uwagi na złe warunki atmosferyczne została przeniesiona do świetlicy wiejskiej w Górzance, gdzie wystąpiła kapela „Siwy Jan”. Impreza zakończyła się zabawą taneczną z zespołem „Avers”.

30 września /sobota/ GOKSiT pomógł w organizacji wydarzenia pn. „**Na szlaku z projektami unijnymi**”, które odbyło się w Polańczyku w amfiteatrze. Wydarzenie było podsumowaniem 20-lecia współpracy transgranicznej INTERREG między Polską jako członkiem Unii Europejskiej a Ukrainą. Impreza była finansowana z funduszy Unii Europejskiej w ramach programu Polska – Białoruś - Ukraina 2014-2020. Podczas wydarzenia miały miejsce różnego rodzaju pokazy, warsztaty, gry, zabawy i koncerty.

Wydarzenia i zajęcia jesienno – zimowe

11 listopada /piątek/ - „**Uroczyste Obchody Narodowego Święta Niepodległości**” - /Sanktuarium Matki Bożej Pięknego Miłości w Polańczyku oraz świetlica/. Po uroczystej mszy w świetlicy odbył się występ Chóru Dziecięcego działającego pod patronatem GOKSiT oraz akademii w wykonaniu dzieci i młodzieży z Szkoły Podstawowej im. J. Blizińskiego w Bóbrce.

Dodatkowo Gminny Ośrodek Kultury, Sportu i Turystyki w Solinie z/s w Polańczyku podjął się organizacji zajęć dla dzieci z terenu Gminy Solina:

Od 4 października /środa/ GOKSiT umożliwił przeprowadzenie zajęć nauki gry na gitarze i pianinie udostępniając w każdy poniedziałek i środę tygodnia salę w CEE-T w Myczkowie. Zajęcia są płatne i prowadzi je Michał Wójciak.

Od 17 października /wtorek/ zostały wznowione zajęcia **Gminnego Chóru Dziecięcego**, który działa pod patronatem Gminnego Ośrodka Kultury, Sportu i Turystyki w Solinie z/s w Polańczyku. Zajęcia prowadzi Pani Joanna Fenczak w każdy wtorek tygodnia, w Sali GOKSiT, ul. Bieszczadzka 18.

Powstał również pomysł zajęć pod nazwą „**Rodzinne Warsztaty Kulinarne**”, które odbywają się w wybrane soboty miesiąca w świetlicy w Polańczyku i prowadzi je Sylwester

Markuc. Pierwsze zajęcia odbyły się 14 i 21 października. Kolejne planowane są na 25 listopada tzw. Andrzejkowe Warsztaty Kulinarne i na 16 grudnia Bożonarodzeniowe Warsztaty Kulinarne.

SPORT

Poza turystyką zdrowotną obserwujemy dynamiczny rozwój turystyki sportowej. Pomimo tego, że minione lata były ciężkie pod względem organizacji wydarzeń sportowych, w tym roku przystąpiliśmy do działań ze zdwojoną siłą. Mamy nadzieję, że wydarzenia sportowe zarówno cykliczne, odbywające się na terenie Gminy Solina od dobrych kilku lat, jak i imprezy nowe, zagospodarują u nas już na dłużej.

1. Wydarzenia sportowe rok 2023:

W dniu 28 stycznia /sobota/ odbył się na hali sportowej przy S.P. w Myczkowie „**Otwarty Turniej Halowej Piłki Nożnej Młodzików o Puchar Wójta Gminy Solina**”. W turnieju wzięły udział drużyny w dwóch kategoriach wiekowych: 2008 – 2011 - 6 drużyn oraz 2012 – 2015 - 5 drużyn.

16 – 17 września /sobota, niedziela/ GOKSiT był partnerem wydarzenia Bieszczady **Extreme Triathlon WATAHA**. Rywalizacja zawodników odbywała się w trzech dyscyplinach: pływanie, rower, bieg. Start wydarzenia z amfiteatru w Polańczyku.

14 - 15 października /sobota, niedziela/ „**Kolej na Sport. Bieszczadzki Bieg Rysia**”. – to nowa odsłona wydarzenia „**Bieszczadzki Weekend Biegowy Rysia**”, które w tym roku odbyło się w Solinie. Partnerem wydarzenia były Polskie Koleje Linowe Solina. Odświeżeniu uległy również trasy i ich nazwy – trzy biegi na poszczególnych dystansach:

1. Szczęśliwa 13-tka Rysia – bieg na 14,4 km;
2. Wieczorny Kłus Rysia - bieg na 6 km;
3. Nowa Perspektywa Rysia – 23 km

Impreza po raz pierwszy odbyła się w 2018 r. i okazała się hitem. Jest jednym z największych, corocznych wydarzeń sportowych w regionie, które w tym roku zorganizowane zostało już po raz piąty, a w nowej odsłonie po raz pierwszy. Impreza cieszy się ogromnym zainteresowaniem i zyskuje rangę międzynarodową. W tym roku trasy były bardzo wymagające, dodatkową atrakcją było to, że każda z nich przebiegała przez zaporę w Solinie. Otrzymaliśmy wiele pozytywnych opinii na temat wytyczenia i oznakowania tras, ich zabezpieczenia oraz ogólnej organizacji zawodów. Impreza powstała z inicjatywy dyrektora Gminnego Ośrodka Kultury, Sportu i Turystyki w Solinie z/s w Polańczyku oraz sekcji biegowej Solina Team. Ma na celu propagowanie zdrowego stylu życia oraz aktywnego spędzania wolnego czasu poprzez promowanie biegów górskich. Wydarzenie zostało objęte Patronatem Honorowym przez Wojewodę Podkarpackiego Panią Ewę Leniart, Marszałka Województwa Podkarpackiego Pana Władysława Ortyła oraz Ministerstwo Sportu i Turystyki. Gościem specjalnym wydarzenia i Ambasadorem była aktorka Joanna Jabłczyńska, która wzięła udział w jednym z biegów na dystansie 6 km.

2. Zajęcia jesienno – zimowe:

Od 7 października /sobota/ - Piłkarskie soboty dla dorosłych na boisku sportowym ze sztuczną nawierzchnią w Polańczyku. Zajęcia organizowane są dla mieszkańców gminy Solina.

Od 9 października /poniedziałek/ - zumba oraz zajęcia na trampolinach dla dzieci w każdy poniedziałek tygodnia /sala GOKSiT/. Ćwiczenia przeprowadzane są w dwóch grupach.

Od 12 października /czwartek/ - Brazylijskie Ju-Jitsu dla dzieci w każdy czwartek tygodnia /sala GOKSiT/;

Od 16 października /poniedziałek/ - Fitness dla dorosłych w każdy poniedziałek na świetlicy wiejskiej w Bukowcu i w każdą środę na sali GOKSiT .

Od 23 listopada /czwartek/ - Zajęcia piłki nożnej dla dorosłych w każdy poniedziałek i czwartek tygodnia na hali sportowej przy Zespole Szkolno – Przedszkolnym w Myczkowie.

W bieżącym roku boisko sportowe w Polańczyku przy ul. Bieszczadzkiej będące pod zarządem GOKSiT zostało poddane przebudowie. Powstało boisko ze sztuczną nawierzchnią. W

dniu 20 września /środa/ zebrała się komisja odbiorowa. Od listopada został utworzony harmonogram otwarcia obiektu sportowego dla mieszkańców gminy Solina, którzy mogą z niego korzystać bezpłatnie. Dla grup zorganizowanych spoza gminy ustalono cennik wynajmu obiektu.

Na terenie gminy Solina można bezpłatnie korzystać z siłowni wewnętrznych, które znajdują się w obiektach zarządzanych przez GOKSiT:

1. Wiejski Dom Kultury w Myczkowcach
2. Budynek świetlicy wiejskiej w Bóbrce
3. Budynek GOKSiT /świetlica w Polańczyku/
4. Budynek świetlicy wiejskiej w Solinie

W odniesieniu do klubów sportowych, Gminny Ośrodek Kultury, Sportu i Turystyki w Solinie z/s w Polańczyku współpracuje z dwoma: LKS Nelson Polańczyk oraz LKS Zalew Myczkowce. Jak co roku realizowane są zadania własne z w/w klubami w zakresie tworzenia warunków sprzyjających rozwojowi sportu.

Mając na uwadze popularyzację walorów rekreacji ruchowej, GOKSiT jak co roku utworzył na okres wakacyjny cztery kąpieliska :

- Cypel – Polańczyk dz. nr 186;
- Patelnia – Polańczyk dz. nr 296;
- Solina – Góra Jawor obok Białej Floty dz. nr 482/1
- „Zielona Plaża” w miejscowości Zawóz dz. nr 45/1

Przedsięwzięto również współpracę z firmą odpowiedzialną za organizację oraz zapewnienie bezpieczeństwa na ww. kąpieliskach – Bieszczadzkie Wodne Ochotnicze Pogotowie Ratunkowe.

3. Inwestycje

Sport

- Plac zabaw Zawóz zakup huśtawek **8000,00 zł.**
- Plac zabaw Terka zakup huśtawki i zestawu zabawowego **21 500,00 zł.**
- Zabezpieczenie kąpielisk przez BWOPR **162 950,00 zł.**
- Pobieranie próbek i badanie wody w kąpieliskach **3078,72 zł.**
- Zakup parasoli krytych trzcina na kąpieliska wraz z rurami do montażu **14 742,06 zł.**
- Zakup tablicy informacyjnej /regulamin/ na boisko sportowe w Polańczyku **150,00 zł.**

Kultura

- Zakup najazdów kablowych **2130,05 zł.**
- Zakup haków do oświetlenia scenicznego **282,90 zł.**
- Zakup aparatu fotograficznego na potrzeby wydarzeń kulturalnych **14 394,00 zł.**
- Zakup fontanny do czekolady **951,00 zł.**

Świetlice

- Świetlica w Górzance zakup podgrzewacza do wody /bojler/ **1000,00 zł.**
- WDK Myczkowce zakup pelletu drzewnego 4 tony **5800,00 zł.**
- Świetlica w Polańczyku zakup termosów cateringowych 3x 10 l **916,01 zł.**
- Zakup dla KGW Bukowiec termosy 25 l, 2 x 50 l oraz dyspensera do soku **3237,00 zł.**
- Przystosowanie poddasza siedziby GOKSiT na magazyny **7590,53 zł.**
- Zakup regału stojącego do domku narzędziowego **254,97 zł.**

TURYSTYKA I PROMOCJA

Wysoki sezon turystyczny na terenie Gminy Solina w 2023 r. rozpoczął się około 10 lipca. Sytuacja powiązana jest z poszerzającym się kryzysem ekonomicznym wynikającym z wysokiego poziomu inflacji, sytuacji geopolitycznej oraz rosnącą atrakcyjnością wczasów zagranicznych. W sierpniu zaobserwowano znaczący wzrost ruchu turystycznego w stosunku do poprzedniego miesiąca zarówno na terenie Gminy Solina jak również w odniesieniu do turystyki krajowej. Według badań Travel Planet przeciętna polska rodzina w 2023 r. planowała wydać na letni wypoczynek około 7,5 tys. do 10 tys. zł. Podane kwoty dotyczyły 83% rezerwacji¹. Średni koszt 14-dniowego wypoczynku dla 4 osób w kraju wynosi średnio 14 tys. zł. W związku z czynnikami ekonomicznymi wczasy zagraniczne okazały się w tym roku porównywalne cenowo, a w niektórych wypadkach nawet tańsze od krajowych. Dużym zainteresowaniem cieszyła się wciąż Chorwacja, która pomimo wzrostu cen związanego ze zmianą waluty, nadal pozostaje jedną z najbardziej pożądanymi przez Polaków destynacjami². Według danych Głównego Urzędu Statystycznego w pierwszej połowie 2023 r. woj. Podkarpackie odwiedziło 530,7 tys. turystów³. Nastąpił 11% wzrost ruchu turystycznego w odniesieniu do analogicznego okresu w roku ubiegłym⁴.

Wczesną wiosną Dyrektor GOKSiT zdecydował o rozszerzeniu oferty sprzedażowej w Centrum Informacji Uzdrowskowo-Turystycznej w Polańczyku. W sezonie letnim placówka była obsługiwana przez dwóch pracowników oraz stażystę. Osoby obsługujące punkt IT, prowadziły również rezerwacje noclegów w Centrum Edukacji Ekologiczno-Turystycznej w Myczkowie. Obłożenie obiektu w okresie letnim wynosiło około 90%.

GOKSiT przygotowanie do sezonu turystycznego rozpoczął jak zwykle końcem roku poprzedzającego. Zostały zaktualizowane i wydane nowe materiały turystyczne takie jak:

- Mapa skarbów dla dzieci;
- Mapa uzdrowiska dla kuracjusza;
- Mapa punktów widokowych Gminy Solina;
- Gmina Solina mapa atrakcji;
- Gmina Solina - Poczuj Bieszczadzka i Świąteczną Atmosferę – ulotka zimowa;

Zlecono również dodruk questów. Oferta Gminy Solina została urozmaicona o nową grę terenową „W świecie bieszczadzkich Bojków”. Oficjalne otwarcie nowego questu miało miejsce podczas Dni Gminy Solina. Nowa forma zwiedzania cieszyła się ogromną popularnością, ze względu na co musieliśmy podwoić nakład drukowanej formy ulotki.

W nowej ofercie GOKSiT zostało rozpoczęte opracowywanie Szlaku Historycznego Gminy Solina. Ze względu na długotrwałe konsultacje społeczne oraz konieczność rozszerzenia ilości obiektów zawartych w ofercie projekt nadal znajduje się w opracowaniu. Ulotka będzie zawierała interaktywny odnośnik w postaci kodu QR powiązanego ze stroną zawierającą szersze opisy wymienionych atrakcji oraz lokalizacje na Google Maps.

W 2023 roku prowadzone były prace porządkowe na ścieżkach spacerowych na terenie Gminy Solina. Przygotowano główne, najbardziej uczęszczane trasy takie jak: szlak żółty – Perła Polańczyka, Szlak Czerwony – Zielone Wzgórza nad Soliną, Niebieski – z Polańczyka (łącznik do trasy PTTK o kolorze zielonym), Berezka czerwony (łącznik do Myczkowa), Bukowiec żółty oraz niebieski (Kiczora). Wykonano również drobne prace naprawcze.

Zakupiono ozdobne parasole trzcinowe na zieloną plażę w Bukowcu / 7 szt./.

W okresie styczeń – luty 2023 r. został zrealizowany nowy zimowy film promujący Gminę Solina. Został zlecony zakup nowych iluminacji w postaci szopki Bożonarodzeniowej oraz prezentu świątecznego za kwotę

¹ <https://strefabiznesu.pl/ile-kosztuja-wakacje-2023-nowe-badania-zdradzaja-ile-wydamy-na-noclegi-w-gorach-i-nad-morzem-gdzie-najtanszy-all-inclusive/ar/c7-17674245>

² <https://www.infor.pl/prawo/nawosci-prawne/5786022,gdzie-polacy-spedza-wakacje-w-2023.html>

³ Turystyczna baza noclegowa i jej wykorzystanie w 1 półroczu 2023 r.

⁴ Ibidem

Podsumowując. Dzięki wydłużeniu sezonu w okresie wrzesień-październik, ruch turystyczny na terenie gminy Solina utrzymał się na podobnym poziomie do lat ubiegłych. Pojawiający się problem ze 100% wypełnieniem bazy noclegowej związany jest, z rosnącą ilością miejsc noclegowych zarówno na terenie gminy jak i w całych Bieszczadach.

Prowadząc dogłębną analizę potrzeb związanych z obsługą ruchu turystycznego, wymagane jest zwiększenie nakładów inwestycyjnych związanych z infrastrukturą na szlakach na terenie gminy na trasach administrowanych przez GOKSiT oraz zwiększenie ilości oznaczeń. Wymieniono również tablice w m-ci: Myczków dot. szlaku czerwonego prowadzącego do Soliny (Zabrodzie). W obecnym momencie trwa inwentaryzacja gminnych szlaków, ścieżek spacerowych oraz małej architektury turystycznej systematycznie tworzonej przez Gminny Ośrodek Kultury, Sportu i Turystyki na przestrzeni ostatnich lat.

Gminna Biblioteka Publiczna wraz z filiami

Gminna Biblioteka Publiczna w Polańczyku wraz z działającymi na terenie gminy Solina filiami w Bóbrce, Myczkowcach, Myczkowie (z s. w CIU-T Polańczyk) i Wołkowyi zajmuje się popularyzacją książki i czytelnictwa w środowisku lokalnym oraz zaspokajaniem potrzeb edukacyjnych i kulturalnych społeczeństwa. Współpracuje z instytucjami i organizacjami w zakresie rozwijania czytelnictwa, a także prowadzi szereg zadań i inicjatyw skierowanych do czytelników Gminy Solina.

Biblioteka stara się zaspokajać gusta i preferencje czytelników wszystkich grup wiekowych poprzez zakupy nowości wydawniczych oraz organizowanie przedsięwzięć skierowanych do dzieci i dorosłych. W naszych bibliotekach można skorzystać z czytelni oraz bezpłatnego dostępu do internetu. Przy budynku Centrum Informacji Uzdrawiskowo-Turystycznej w Polańczyku znajdują się plenerowa biblioteczka tzw. BOOKCROSSING.

W 2023 roku biblioteka ze środków budżetowych za kwotę 15 000 zł zakupiła 552 pozycje książkowe. Z dotacji pozyskanej z Ministerstwa Kultury i Dziedzictwa Narodowego za kwotę 3750 zł zakupiono 142 woluminów. Z darów od czytelników pozyskano 61 woluminów.

Wszystkie zbiory, które wpływają do biblioteki podlegają pełnemu opracowaniu oraz katalogowaniu w systemie MAK+. Obecnie cały księgozbiór Gminnej Biblioteki Publicznej wraz z filiami znajduje się w ewidencji elektronicznej. Każdy czytelnik ma możliwość zdalnego dostępu do swojego konta, złożenia zamówienia lub zarezerwowania pożądanego pozycji książkowej. W 2023 r. (do miesiąca listopada) w bibliotekach znajdujących się na terenie gminy Solina zarejestrowało się ogółem 402 czytelników.

Biblioteka Gminna wraz z filiami bierze udział w akcjach ogólnopolskich promujących czytelnictwo takich jak: „**Narodowe Czytanie**” oraz „**Noc Bibliotek**”. W tym roku już po raz piąty włączyła się do akcji „**Mała książka - wielki człowiek**” skierowanej do dzieci przedszkolnych. Biblioteka stara się również zachęcić do czytelnictwa dzieci i młodzież szkolną poprzez kontynuację akcji „**Karta młodego czytelnika**”. Wychodzimy także z aktywną i kreatywną ofertą dla dzieci i młodzieży. Organizowane są zajęcia literacko - plastyczne, gry i zabawy. Biblioteki na stałe współpracują z lokalnymi szkołami i przedszkolami, współorganizując konkursy, lekcje biblioteczne oraz warsztaty, wychodzą także z propozycją dla seniorów, organizując czytelnicze eventy i spotkania. Osoby starsze i niepełnosprawne również mogą skorzystać z księgozbioru bibliotek, biorąc udział w akcji „**Książki na telefon**”.

W naszych działaniach cyklicznie przed każdymi świętami Bożego Narodzenia oraz Wielkanocy organizowane są wspólnie z Gminnym Ośrodkiem Kultury, Sportu i Turystyki w Solinie z/s w Polańczyku warsztaty dla dzieci, rodziców i dziadków. Warsztaty zawsze są doskonałą okazją do świetnej zabawy, spędzenia czasu w rodzinnym gronie oraz niezwykle lekcją kreatywności i zdolności manualnych. Takie szczególne momenty wzmacniają wzajemne relacje, integrują dzieci i dorosłych.

Biblioteka promuje również święta narodowe poprzez wykonywanie dekoracji oraz wystaw, które popularyzują wiedzę na temat historii Polski i jej bohaterów, a także symboli narodowych. Biblioteka współorganizuje spotkania autorskie z pisarzami poruszającymi w swojej twórczości tematykę związaną z naszym regionem. W tym roku zaszczylili nas swoją obecnością Pan Arkadiusz Andrejkow (promocja albumu „Cichy Memoriał”).

Ważniejsze wydarzenia zorganizowane w 2023 roku

- 16 - 17 stycznia – Ferie zimowe - półkolonie dla dzieci z klas I - VIII (warsztaty).
- 18 - 20 stycznia – Ferie w bibliotece (zajęcia literacko - plastyczne, konkursy, gry i zabawy).
- 9 lutego – warsztaty walentynkowe dla dzieci.
- 8 marca – Dzień Kobiet. Wyróżnienie stałych czytelniczek GBP i podległych filii, spotkanie autorskie z Arkadiuszem Andrejkow - promocja albumu „Cichy Memoriał”.
- 24 marca – warsztaty tworzenia tradycyjnych palm wielkanocnych dla klas I, II, III w Szkole Podstawowej w Wołkowie przy współpracy Biblioteki w Wołkowie.
- 28 marca – wykonywanie kartek wielkanocnych metodą quillingu z dziećmi z klasy III Szkoły Podstawowej w Myczkowie.
- 30 marca – warsztaty wielkanocne dzieci i dorosłych w świetlicy w Polańczyku - wykonywanie palm wielkanocnych.
- 2 maja – wystawa z okazji 232. Rocznicy Uchwalenia Konstytucji 3 Maja.
- 10 maja – warsztaty dla dzieci z Oddziału Przedszkolnego w Bukowcu w ramach Tygodnia Bibliotek.
- 24 maja – warsztaty dla dzieci z okazji Dnia Matki.
- 30 maja – Konkurs Pięknego Czytania w Szkole Podstawowej w Wołkowie.
- 15 czerwca – udział w ogólnopolskiej akcji „Czytania na Polanie” w ramach kampanii społecznej „Cała Polska czyta dzieciom”, która została zorganizowana w Amfiteatrze w Polańczyku z udziałem dzieci z klas IV i V Szkoły Podstawowej w Myczkowie.
- 9 września – udział w kampanii „Narodowe Czytanie” **promującej czytelnictwo oraz popularyzującej klasykę polskiej literatury** - czytanie fragmentów książki Elizy Orzeszkowej „Nad Niemnem” z udziałem czytelników biblioteki i zaproszonych gości. Wydarzenie odbyło się w Amfiteatrze w Polańczyku.
- 29 września – Ogólnopolski Dzień Głośnego Czytania (przedszkole i klasa I-III w Zawozie).
- 6 października – Noc Bibliotek pod hasłem „Absurd nie czytać” - wydarzenie miało miejsce w świetlicy GOKSiT. Uczestnikami tego wydarzenia byli uczniowie z klas I-III Szkoły Podstawowej w Bóbrce. Dzieci odwiedziły Gminną Bibliotekę Publiczną w Polańczyku i zapoznały się z księgozbiorem oraz uczestniczyły w warsztatach origami i decoupage.
- 12, 19, 26 października – cykl jesiennych warsztatów dla dzieci w Bibliotece Polańczyku.
- 13, 20, 27 października - cykl jesiennych warsztatów dla dzieci w Bibliotece w Wołkowie.
- 23 października – rozpoczęcie nowej edycji kampanii społecznej „Mała książka - wielki człowiek” oraz wycieczka dzieci z Publicznego Przedszkola w Bukowcu (zapoznanie z katalogiem GBP, lekcja biblioteczna, czytanie opowiadań o jesieni, zajęcia plastyczne).
- 3, 15 listopada – dalszy ciąg cyklu jesiennych warsztatów dla dzieci w Bibliotece w Wołkowie.
- 9, 23 listopada - dalszy ciąg cyklu jesiennych warsztatów dla dzieci w Bibliotece w Polańczyku.
- 19 grudnia odbyły warsztaty Bożonarodzeniowe

Reasumując, działalność Gminnej Biblioteki Publicznej nie sprowadza się jedynie do zadań statutowych lecz w znacznym stopniu kształtuje postawy moralne i patriotyczne

związane z kulturą narodową i regionalną, popularyzuje czytelnictwo jako formę spędzenia wolnego czasu.

GMINNE MUZEUM KULTURY DUCHOWEJ I MATERILANEJ BOJKÓW I REGIONALNE CENTRUM KULTURY W MYCZKOWIE

1. Działalność oświatowa i popularyzatorska

L.p.	Miesiąc	Podjęte działania	Realizacja	Uczestnicy
1.	Styczeń	Święto Trzech Króli	Wypożyczenie i przygotowanie eksponatów na pochód z okazji Św. Trzech Króli (kapy, ornaty, kadzidło, pudełko, łódka).	N. Matuszewska, S. Drozd
		1 lekcja muzealna	„Zwyczaje i obrzędy u Bojków”, przedstawienie zwyczajów i obrzędów świątecznych z okresu przełomu XIX/XX w.	S. Drozd
		Polskie Radio Rzeszów	Nagranie reportażu z audycją na żywo w Polskim Radiu Rzeszów, rozmowa z gośćmi zwiedzającymi muzeum, pieczenie ziemniaków w piecu chlebowym, żarna, przedstawienie działalności GOKSiT, Muzeum i Fundacji „Figaro”.	S. Drozd K. Zielińska-Onyszko, M. Fornal R. Drogosz
2.	Luty	3 lekcje muzealne	„Legends, zabobony, uroki”, lekcje muzealne odbyły się podczas ferii zimowych, z cyklu tematycznego pt. „Środy z legendą” na podstawie kronik O. Kolberga.	S. Drozd
		Reportaż TVP Info	Reportaż przeprowadzony nt. placówki, informacje, ciekawostki, tematyczne przedstawienie działów i zbiorów muzeum.	S. Drozd M. Mendycki
3.	Marzec	Przygotowania do 10-lecia powstania muzeum	Przygotowanie materiałów i wydruk zdjęć na wystawę fotograficzną z 10-letniej działalności Muzeum, opracowanie skrótów sprawozdań rocznych.	N. Matuszewska
		mojebieszczady.pl	Nawiązanie współpracy z portalem Gryf Media, działającym w województwie małopolskim i podkarpackim, redakcja prowadzi strony internetowe o charakterze turystycznym i historycznym.	N. Matuszewska
		Departament Kultury i Dziedzictwa Narodowego	Opracowanie materiałów o muzeum pod kątem kultury niematerialnej, spis i opis wydarzeń kulturowych z muzeum,	N. Matuszewska

		w Rzeszowie		
		„Potykacze” reklamowe	Ręcznie wykonane i rzeźbione „potykacze” informacyjne celem reklamy i promocji placówki muzeum w Sanatoriach Uzdrawiskowych w Polańczyku	T. Werwiński
4.	Kwiecień	Karta Dużej Rodziny	Przystąpienie do ogólnopolskiego programu Karta Dużej Rodziny, osoby posiadające kartę zostają upoważnione do kupna ulgowego biletu wstępu do muzeum	N. Matuszewska
		Polskie Radio Rzeszów	Audycja w Polskim Radiu Rzeszów nt. placówki, jej działalności i planowanych wydarzeń związanych z 10-leciem muzeum	S. Drozd
		TVP Rzeszów	Reklama muzeum, zaproszenie na obchody 10-lecia działalności muzeum	S. Drozd
		10-lecie Gminnego Muzeum Bojków oraz 5-lecie RCK, TVP Rzeszów, Nowiny24	Obchody 10-lecia działalności muzeum, występy zaproszonych gości, panel dyskusyjny, recital bieszczadzki, zespół Barnaba, chór z Średniej Wsi „Bieszczadzkie Słowiki”, KGW z Myczkowa, Bereźnicy Wyżnej, Bukowca, pokaz kowalstwa i maszyn rolniczych	GOKSiT
5.	Maj	VI Noc Muzeów	Prelekcja K. Nózki oraz Ł. Bajdy, projekcja filmu „Wolna sobota”.	N. Matuszewska H. Szlama, K. Ulanowski Dyrektor GOKSiT K. Pecka
		Tablica Nordic Walking	Umieszczenie na terenie muzeum tablicy informacyjnej ze ścieżkami i trasami spacerowymi Nordic Walking	Gmina Solina

6.	Czerwiec	Wiejski Ryneček	Prezentacja i promocja ekologicznego produktu lokalnego w oparciu o wytwórców z terenu Gminy Solina oraz Podkarpacia.	Pracownicy GOKSiT, KGW Bukowiec, KGW Myczków, W. Wronowski, OSIP, Korab Garden, Duo Life, Fundacja Figaro, Wojskowe Centrum Informacji i Rekrutacji
		Wirtualna Polska	Nagranie dokumentu dla portalu internetowego WP pt. „W Polskę na weekend”	S. Drozd
		Wystawa fotograficzna „50-lecie kapłaństwa, O. Izidor Matuszewski”	Wykonanie wystawy fotograficznej, przygotowanie pamiątek, dokumentów, medali, artykułów z gazet ze zbioru Pana Stanisława Drozda, wykonanie opisów do w/w przedmiotów.	S. Drozd N. Matuszewska
		Mini Przewodnik	Wykonanie aktualizacji Mini Przewodnika po Muzeum, uzupełnienie brakujących numerów oraz dodatkowych opisów	N. Matuszewska
		Quest „W świecie bieszczadzkich Bojków”	Wprowadzenie do oferty Muzeum questów tematycznych, które prowadzą przez pomieszczenia ekspozycyjne i ukazują wielokulturową historię i tradycję Bieszczadów.	GOKSiT, Dyrektor Krzysztof Pecka
7.	Lipiec	Podkarpacka Regionalna Organizacja Turystyczna	Coroczne zestawienie statystyczne gości odwiedzających muzeum, ankieta	N. Matuszewska
		Reportaż TVP 3 pt. „W Twoim mieście”	Reportaż pokazujący atrakcje turystyczne w Gminie Solina oraz w Bieszczadach, m.in. Gminne Muzeum Kultury Duchowej i Materialnej Bojków w Myczkowie, Galeria u Bojków, wnętrze Zapory Wodnej w Solinie, Bieszczadzka Kolejka Leśna i inne. Reportaż emitowany był 30 lipca o godz. 9:15 w telewizji regionalnej TVP3.	S. Drozd A. Weselak
8.	Sierpień	ZHP Jasło	Grupa harcerzy w ramach służby społecznej pomogła w uporządkowaniu i utrzymaniu	Hufiec Jasło pracownicy

			czystości w obejściu muzeum, przygotowali eksponaty do transportu na Gminne Dożynki	muzeum
		Gminne Dożynki w Bóbrce	Udział pracownika muzeum w Gminnych Dożynkach, przygotowanie eksponatów będących aranżacją sceny dożynkowej, przygotowanie stoiska muzealnego w celu promocji placówki z wykorzystaniem wystawy o miejscowości Bóbrka, przedmiotów codziennego użytku oraz materiałów i ulotek o muzeum.	N. Matuszewska
9.	Wrzesień	500-lecie miejscowości Górzanka	Użyczenie przedmiotów/eksponatów w celu aranżacji sceny, na uroczystość z okazji 500-lecia miejscowości Górzanka	N. Matuszewska
		Monety Pamiątkowe	Poszerzenie oferty sprzedażowej w muzeum o zakup przyrządu do samodzielnego wybijania pamiątkowych monet z wymiennymi matrycami (dwa komplety: muzeum oraz Gmina Solina)	GOKSiT N. Matuszewska
		Światowy Dzień Turystyki	Warsztaty kowalskie, pszczelarskie, garncarstwo, pokaz tradycyjnego wyrobu masła oraz pieczenie proziaków. Patronat medialny: nowiny24.pl	Dyrektor GOKSiT Pan K. Pecka, N. Matuszewska, M. Wojtanowski, H. Szlama, Fundacja Figaro, Stanisław i Maria Paślawscy

Rok 2023 rozpoczął się od przygotowań do obchodów Święta Trzech Króli w Sanktuarium Matki Bożej Piękną Miłości w Polańczyku. Gminne Muzeum Kultury Duchowej i Materialnej Bojków z tej okazji przygotowało eksponaty na pochód, m.in. kapy, ornaty oraz kadzidło, pudełko i łódkę (dary). W styczniu odbyła się pierwsza tego roku audycja w Polskim Radiu Rzeszów.

Okres feryjny, to dla Muzeum czas, w którym placówkę odwiedzają głównie dzieci i młodzież szkolna, będąca na zimowiskach oraz rodziny z dziećmi. W okresie styczeń – luty Pan Stanisław Drozd przeprowadził cztery lekcje muzealne pt. „Zwyczaje i obrzędy u Bojków” oraz „Legendy, zabobony i uroki w kulturze Bieszczad”. Miesiąc luty zakończył się reportażem o muzeum przeprowadzonym przez Pana Macieja Mendyckiego dla TVP Info.

Marzec 2023 był czasem przygotowań do sezonu turystycznego oraz prac związanych z wydarzeniem kulturowym 10-lecia działalności Gminnego Muzeum Kultury Duchowej i Materialnej Bojków oraz 5-lecia Regionalnego Centrum Kultury w Myczkowie, które odbyło się w dniu 30.04.2023 r. Wydarzenie prowadzili: kierownik muzeum Stanisław Drozd oraz Specjalista ds. Kultury, Sportu i Rekreacji Pani Zofia Karwaj. Po mszy św. koncelebrowanej

przez ks. proboszcza A. Niemca i P. Bartnika, oficjalnym rozpoczęciu i powitaniu zgromadzonych gości przez Wójta Gminy Solina Pana Adama Piątkowskiego oraz Dyrektora Gminnego Ośrodka Kultury, Sportu i Turystyki Pana Krzysztofa Peckę przystąpiono do pierwszej części jubileuszu. W panelu dyskusyjnym pod przewodnictwem dr Huberta Ossadnika, kustosa Muzeum Budownictwa Ludowego w Sanoku, udział wzięli:

- Ks. P. Bartnik, Proboszcz parafii Górzanka,
- Liubov Savaryn, Prezes Stowarzyszenia Bojkowszczyzna z Sambora,
- W. Wesołkin, przewodnik beskidzki.

Proboszcz Parafii Polańczyk, ks. Wojciech Szlachta po wystąpieniach przekazał na rzecz muzeum dwa zabytkowe mszały z roku 1751 oraz 1878, które wzbogaciły zbiory działu sakralnego.

Panie z Kół Gospodyń Wiejskich z Bereźnicy Wyżnej, Bukowca i Myczkowa przygotowały dania regionalne i słodkości na poczęstunek dla wszystkich gości, pokaz kowalstwa prowadził Pan Stanisław Paślawski.

W Regionalnym Centrum Kultury, usytuowanym na 1-szym piętrze Muzeum Bojków, otwarta została wystawa fotograficzna pt. „Muzeum na przestrzeni 10 lat”. Goście mogli przeczytać sprawozdania z działalności i pracy placówki z ostatniej dekady oraz zobaczyć relację fotograficzną z wszystkich wydarzeń i imprez organizowanych przez GOKSiT.

Na drugą część uroczystości przypadły występy artystyczne. Gościnnie wystąpili:

- Chór Bieszczadzkie Słowiki z Średniej Wsi,
- Pani Halina Markuc z Berezki,
- Pan Antoni Tymcio z Terki,
- Zespół Barnaba;
- P. Hołubowski, recztał bieszczadzki.

Patronat medialny w/w wydarzenia: TVP 3 Rzeszów, portal Nowiny24.

W 2023 Muzeum podjęło działania włączające placówkę do programu Ogólnopolskiej Karty Dużej Rodziny i zostało wpisane na listę placówek honorujących KDR, która upoważnia posiadaczy w/w karty do zakupu ulgowego biletu wstępu.

Sezon letni 2023 rozpoczął się 13 maja wydarzeniem cyklicznym „VI Nocą Muzeów”. Jako pierwszy wystąpił Pan Kazimierz Nózka z prelekcją i prezentacją fotograficzną z życia i pracy leśniczego Nadleśnictwa Baligród. Kolejnym punktem było wspólne zwiedzanie muzeum oraz dwie opowieści dr Łukasza Bajdy nt. „Poznaj Bieszczadzkie tajemnice” i „Bieszczady w Kulturze”. Na zakończenie wydarzenia wyświetlony został film krótkometrażowy pt. „Wolna sobota”.

W dniu 09.06.2023 r. w Gminnym Muzeum Kultury Duchowej i Materialnej Bojków oraz Regionalnym Centrum Kultury w Myczkowie miało miejsce wydarzenie pod nazwą „Wiejski Rynek” organizowanym przez Gminny Ośrodek Kultury, Sportu i Turystyki w Solinie z/s w Polańczyku. Zgodnie z doświadczeniem z 2022 r. (pierwsza edycja) aranżując wydarzenie najważniejszym aspektem była promocja autentycznego produktu lokalnego w oparciu o wytwórców z terenów Gminy Solina i Podkarpacia. Swoje wyroby zaprezentowali:

- Koło Gospodyń Wiejskich z Myczkowa; chleb swojski, wyroby cukiernicze, wyroby garmażeryjne,
- Koło Gospodyń Wiejskich z Bukowca; chleb swojski, sery podpuszczkowe, wyroby cukiernicze;
- Władysław Wronowski z Berezki; miód i wyroby pszczele z pasieki prowadzonej starą tradycyjną szkołą;
- Masarnia OSIP; regionalne wędliny wykonywane zgodnie z pokoleniową tradycją;
- Owocowe Smaki; ekologiczne napoje i soki;
- Korab Garden; bio soki i herbaty;
- Duo Life- innowacyjne i naturalne suplementy diety oraz kosmetyki;

- Marcin Fornal „Fundacja Figaro”; wyroby ceramiczne wykonywane na tradycyjnym kole garncarskim;
- Wojskowe Centrum Informacji i Rekrutacji.

W budynku Gminnego Muzeum Bojków odbyła się prezentacja i promocja opracowanych przez „Fundację Mapa Pasji” oraz GOKSiT Questów pt. „W świecie bieszczadzkich Bojków”, związana z muzeum, jej tematyką oraz zbiorami. W wyprawę odkrywców grupy etnograficznej, którą są Bojkowie naszym gościom pomocą służył Dyrektor Gminnego Ośrodka Kultury, Sportu i Turystyki w Solinie z/s w Polańczyku Pan Krzysztof Pecka. Mali i duzi poszukiwacze przygód mieli za zadanie rozwiązywać zagadki, dzięki którym otrzymali hasło prowadzące do ukrytego na terenie muzeum skarbu – pamiątkowej pieczęci. Powyższe wydarzenie otwierało cykl imprez związanych z „Dniami Gminy Solina”. W tym dniu Muzeum nie pobierało opłat za bilety wstępu. Mimo niesprzyjających warunków pogodowych w imprezie udział wzięło około 200 osób odwiedzających Gminę Solina turystów oraz mieszkańców sąsiednich miejscowości.

W czerwcu zorganizowano w muzeum 50-lecie kapłaństwa O. Izydora Matuszewskiego. Z tej okazji powstała wystawa fotograficzna w Regionalnym Centrum Kultury, ukazująca najważniejsze wydarzenia z życia i posługi duchowej O. Izydora pt. „50-lat z Królową Polski w służbie Bogu, Ojczyźnie i Narodowi”.

W sierpniu pracownicy muzeum przygotowali ekspozycje do aranżacji sceny na Gminne Dożynki, które organizowane były przez Gminę Solina i Gminny Ośrodek Kultury, Sportu i Turystyki w Solinie z/s w Polańczyku w miejscowości Bóbrka oraz stoisko muzealne w celu promocji placówki z wykorzystaniem wystawy o miejscowości Bóbrka, przedmiotów codziennego użytku oraz materiałów i ulotek o muzeum.

W ostatni wrześniowy weekend w Gminnym Muzeum Kultury Duchowej i Materialnej Bojków i Regionalnym Centrum Kultury w Myczkowie z inicjatywy dyrektora GOKSiT zorganizowano „I Światowy Dzień Turystyki”. Najważniejszą atrakcją w tym dniu były warsztaty kowalstwa „Na tropie ginących zawodów” prowadzonych przez Pana Stanisława Paślowskiego, spotkanie z pszczelarzem, budowa i funkcjonowanie ula, jak również warsztaty garncarskie prowadzone przez Pana Marcina Fornala z Fundacji „Figaro”. Dodatkową atrakcją stanowił pokaz i degustacja tradycyjnych proziaków, które przygotowywane były w głównej izbie naszego muzeum. Wypiekami placków oraz pokazem tradycyjnego wyrobu masła zajęła się Pani Maria Paślowska z Koła Gospodyń Wiejskich w Bukowcu.

W przedstawionym okresie sprawozdawczym 2023 r. w Gminnym Muzeum Kultury Duchowej i Materialnej Bojków i RCK w Myczkowie przeprowadzono:

- 1 wywiad radiowy,
- 5 reportaży telewizyjnych, promujących placówkę,
- 4 reportaże na portale internetowe, nowiny24.pl oraz wp.pl,
- 4 wystawy czasowe w Regionalnym Centrum Kultury, obecnie dostępna jest wystawa poświęcona Bereźnicy Wyżnej oraz z okazji Dnia Niepodległości,
- 4 lekcje historyczne dla dzieci i młodzieży z SP Myczków oraz gości sanatoryjnych.

2. Działalność administracyjno – gospodarcza

W celu reklamy i promocji placówki muzeum w Sanatoriach Uzdrowiskowych w Polańczyku i okolicznych hotelach wykonane zostały przez Pana Tomasza Wermińskiego „potykalce” informacyjnej. Ofertę muzeum wzbogacił zakup urządzenia do samodzielnego wybijania pamiątkowych monet wraz z dwoma wymiennymi kompletami matryc.

W omawianym okresie sprawozdawczym sporządzono 4 umowy darowizny. Do kolekcji ekspozycyjnej dołączono 19 przedmiotów, które wprowadzone zostały do inwentarza głównego, utworzono i uzupełniono karty inwentarzowe dla ww. ekspozycji oraz przekazano do Centrum Usług Wspólnych dokumenty PT w ilości 19 szt.

Muzeum współpracuje z Powiatową i Miejską Biblioteką Publiczną w Lesku. Nasza placówka cyklicznie użycza na czas określony ekspozycje na wystawę regionalną organizowaną w ww. miejscu. W obecnym roku Muzeum przygotowało stroje i rekwizyty na pochod z okazji

Święta Trzech Króli, aranżację sceny podczas Gminnych Dożynek w Bóbrce, na obchody 500-lecia Parafii Górzanka oraz bezpłatnie użyczyło ekspozycje na targi i konkursy regionalno-rolnicze przedstawicielom KGW w Bukowcu oraz KGW w Wołkowie.

Na przychód muzeum składa się sprzedaż biletów wstępu w cenach normalny; 15 zł, ulgowy; 10 zł, pamiątek w tym magnesy, kubki i wybicie okolicznościowej monety, książek, przewodników, map oraz wykonanie usługi przewodnickiej. Suma raportów zbiorczych za okres od 01.01.2023 r. do 31.10.2023 r. wyniosła **148 684,29 zł**. Utrzymanie placówki Muzeum oraz Regionalnego Centrum Kultury wyniosło w 2023 r. ok. **260 000,00 zł**

W ww. okresie sprawozdawczym naszą placówkę odwiedziło łącznie **13 931** osób, w tym **111** grup zorganizowanych. Dla porównania w ubiegłym roku 2022 placówkę odwiedziło 11 291 osób.

8. FUNDUSZ SOLECKI

W 2023 roku na terenie Gminy Solina funkcjonowało 24 Sołectwa, które są jednostkami pomocniczymi Gminy. Podstawowym celem utworzenia i działania sołectwa jest jak najpełniejsze zaspokajanie potrzeb mieszkańców sołectwa. Do zadań sołectwa należą wszystkie sprawy publiczne o znaczeniu miejscowym, niezastrzeżone przepisami prawa na rzecz innych podmiotów, to jest: współpraca z organami gminy w zakresie realizacji zadań własnych gminy, współpraca z radnymi w zakresie spraw dotyczących sołectwa, inicjowanie i wspieranie kierunków rozwoju infrastruktury technicznej w sołectwie i poprawy jej funkcjonowania, dążenie do poprawy porządku, stanu sanitarnego, estetyki, ochrony środowiska i bezpieczeństwa w sołectwie, wspieranie zbiorowych inicjatyw społecznych i organizowanie wspólnych prac na rzecz sołectwa, gospodarowanie mieniem komunalnym, o ile zostało ono przekazane sołectwu oraz współpraca z urzędem gminy przy realizacji przedsięwzięć z funduszu sołeckiego.

Fundusz sołecki to wyodrębniona część w budżecie danej gminy, zawierająca środki finansowe zagwarantowane dla sołectwa na wykonanie przedsięwzięć służących poprawie warunków życia mieszkańców. Kwota środków finansowych, jaka przypada danemu sołectwu uzależniona od zamożności gminy. W ustawie o funduszu sołeckim zawarto wzór, za pomocą którego oblicza się wysokość środków przypadających na dane sołectwo. Jeżeli rada gminy uzna, że może przeznaczyć dla danego sołectwa więcej pieniędzy, może to zrobić. Sołectwa nie będą musiały dokonywać tych obliczeń. Wójt corocznie do 31 lipca jest zobowiązany poinformować sołtysów o wysokości środków, które będą do wykorzystania przez dane sołectwo. W ramach funduszu sołeckiego, wyodrębnionego w Gminie Solina, zrealizowano wydatki na łączną kwotę **626 107,49 zł**. Gmina Solina w 2023 roku otrzymała z Podkarpackiego Urzędu Wojewódzkiego zwrot części wydatków wykonanych w ramach funduszu sołeckiego za 2022 r. w kwocie **62 239,65 zł**.

<u>ROZLICZENIE FUNDUSZU SOLECKIEGO – 2023 R. –</u>			
<u>SOŁECTWO BEREZKA</u>			
1	Zakup namiotu pod gastronomię	3 500,00	3 500,00
2	Utrzymanie terenów zielonych	4 000,00	4 000,00
3	Remont dróg	46 200,14	46 200,14
	<u>RAZEM</u>	53 700,14	53 700,14
<u>SOŁECTWO BEREŻNICA WYŻNA</u>			
1	Utrzymanie zieleni	700,00	700,00

2	Remonty dróg	22 389,19	22 389,19
3	Wykonanie barierek przy schodach na cmentarzu	8 300,00	8 279,53
	RAZEM	31 389,19	31 368,72
<u>SOŁECTWO BÓBRKA</u>			
1	Promocja sołectwa	24 215,42	24 032,32
2	Utrzymanie zieleni	3 000,00	3 000,00
3	Zakup sprzętu dla SP w Bóbrce	2 000,00	2 000,00
4	Doposażenie i utrzymanie świetlicy wiejskiej	10 000,00	9 994,09
5	Ogrodzenie cmentarza	8 868,52	8 868,52
	RAZEM	48 083,94	47 894,93
<u>SOŁECTWO BUKOWIEC</u>			
1	Doposażenie straży	2 500,00	2 500,00
2	Utrzymanie terenów zielonych	3 000,00	3 000,00
3	Promocja wsi	3 000,00	2 988,75
4	Urządzenie cmentarza w Bukowcu	15 000,00	15 000,00
5	Remont dróg	19 967,88	19 967,88
	RAZEM	43 467,88	43 456,63
<u>SOŁECTWO GÓRZANKA</u>			
1	Remont i budowa dróg wewnętrznych	25 120,87	25 120,87
2	Utrzymanie terenów zielonych	7 500,00	7 491,43
3	Wykonanie tablicy pamiątkowej	5 000,00	5 000,00
	RAZEM	37 620,87	37 612,30
<u>SOŁECTWO MYCZKOWCE</u>			
1	Budowa i remont alejek na cmentarzu	35 000,00	35 000,00
2	Promocja wsi	5 000,00	5 000,00
3	Doposażenie, rozbudowa OSP	4 000,00	4 000,00
4	Utrzymanie terenów zielonych	3 000,00	3 000,00
5	Oświetlenie uliczne	3 000,00	3 000,00
6	Wyposażenie Świetlicy	3 238,54	1 707,68
	RAZEM	53 238,54	51 707,68
<u>SOŁECTWO MYCZKÓW</u>			
1	Zakup ławek i utrzymanie szlaków turystycznych	3 360,00	3 360,00
2	Zakup lamp solarnych	15 000,00	15 000,00
3	Promocja wsi	3 500,00	3 500,00
4	Wyposażenie OSP	7 891,00	7 889,84
5	Zakup wyposażenia dla KGW	1 749,00	1 749,00
6	Remonty i budowa dróg	26 200,73	26 140,78
	RAZEM	57 700,73	57 639,62
<u>SOŁECTWO POLAŃCZYK</u>			
1	Remont dróg	16 698,83	16 698,83
2	Oświetlenie uliczne	10 000,00	10 000,00

3	Promocja wsi	10 000,00	10 000,00
4	Wyposażenie świetlicy	1 000,00	985,00
5	Wyposażenie OSP	2 000,00	2 000,00
6	Zakup sprzętu sportowego	1 000,00	1 000,00
7	Zakup koszy	4 000,00	3 804,00
<u>RAZEM</u>		44 698,83	44 487,83
<u>SOŁECTWO RAJSKIE</u>			
1	Utrzymanie terenów zielonych	12 000,00	12 000,00
2	Budowa drogi gminnej	9 080,00	9 080,00
	<u>RAZEM</u>	21 080,00	21 080,00
<u>SOŁECTWO RYBNE</u>			
1	Remont i budowa dróg	26 619,27	26 619,27
<u>RAZEM</u>		26 619,27	26 619,27
<u>SOŁECTWO SOLINA</u>			
1	Urządzenie cmentarza komunalnego	10 000,00	10 000,00
2	Wykonanie tablicy pamiątkowej	1 845,00	1 845,00
3	Koszenie terenów zielonych	4 699,56	4 175,00
4	Modernizacja placu zabaw	22 991,51	22 643,03
5	Zachowanie i kultywowanie dziedzictwa kulturowego	10 163,49	8 318,49
<u>RAZEM</u>		49 699,56	<u>46 981,52</u>
<u>SOŁECTWO TERKA</u>			
1	Remont i budowa dróg	33 928,03	33 928,03
<u>RAZEM</u>		33 928,03	<u>33 928,03</u>
<u>SOŁECTWO WERLAS</u>			
1	Utrzymanie terenów zielonych	3 000,00	3 000,00
2	Remont i infrastruktura dróg lokalnych	20 234,16	20 234,16
<u>RAZEM</u>		23 234,16	23 234,16
<u>SOŁECTWO WOLA MATIASZOWA</u>			
1	Remonty dróg dojazdowych	27 600,00	27 600,00
2	Utrzymanie terenów zielonych	1 865,84	1 865,00
	<u>RAZEM</u>	29 465,84	29 465,00
<u>SOŁECTWO WOŁOWYJA</u>			
1	Doposażenie szkoły w Wołkowi	2 200,00	2 200,00
2	Utrzymanie terenów zielonych, w tym zielonej plaży	9 000,00	7 402,56
3	Remont dróg i przepustów	36 037,66	36 037,66
<u>RAZEM</u>		47 237,66	45 640,22
<u>SOŁECTWO ZAWÓZ</u>			
1	Utrzymanie dróg gminnych	30 000,00	29 975,85
2	Wsparcie dla szkoły (doposażenie)	1 773,87	1 315,59
<u>RAZEM</u>		31 773,87	31 291,44

9. DZIAŁALNOŚĆ GOSPODARCZA I TRANSPORT

W 2023 r. zarejestrowano w Urzędzie Gminy Solina z/s w Polańczyku 29 nowych przedsiębiorców. Najczęściej realizowanym przedmiotem działalności tychże przedsiębiorstw była działalność w zakresie wynajmu miejsc noclegowych - zgodnie z PKD oznaczona symbolem **55.20.Z**.

Poniższa tabela stanowi zestawienie wszystkich złożonych i prawidłowo przetworzonych w systemie CEIDG wniosków w okresie 01.01.2023 r. – 31.12.2023 r.

RODZAJ WNIOSKU	LICZBA WNIOSKÓW
Założenie	37
Zmiana	116
Zmiana z zawieszeniem	233
Zmiana ze wznowieniem	217
Zakończenie	18
Suma	621

Porównując analizowane dane do roku 2022 obserwujemy wzrost ilości założonych działalności gospodarczych. W roku 2022 dokonano założenia 29 nowych działalności gospodarczych, a w roku 2023 – 37.

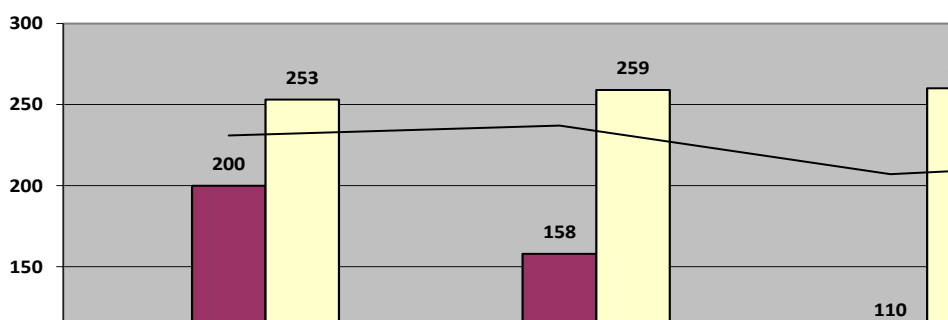

W 2023 roku nie wydawano zgód na wykonywanie regularnych przewozów osób w krajowym transporcie drogowym.

W dniu 28 października 2022 r. Rada Gminy Solina podjęła uchwałę zmieniającą uchwałę z dnia 14.08.2018 r. w sprawie określenia przystanków komunikacyjnych, których właścicielem lub zarządzającym jest Gmina Solina oraz określenia warunków i zasad korzystania z udostępnionych dla wszystkich operatorów i przewoźników przystanków komunikacyjnych, których właścicielem jest Gmina Solina. Wskazana uchwała obowiązywała w roku 2023.

Lokalizacja przystanków autobusowych przy drodze gminnej nr 118408R w miejscowości Polańczyk ul. Zdrojowa, których właścicielem lub zarządzającym jest Gmina Solina

W 2022 roku Rada Gminy Solina podjęła uchwałę zmieniającą dotychczas obowiązującą uchwałę Rady Gminy Solina z dnia 14 sierpnia 2018 r. w sprawie określenia przystanków komunikacyjnych, których właścicielem lub zarządzającym. Wymieniona uchwała obowiązywała również w 2023 roku.

1	2	3	4		5	6
Lp.	Nr drogi	Nazwa miejscowości	Km lokalizacji		Strona	Nr Przystanku/zatoki
1.	118408R	Polańczyk skrzyżowanie /ul. Zdrojowa/	0+52		L	01
2.	118408R	Polańczyk skrzyżowanie /ul. Zdrojowa/	0+113,5		P	02
3.	118408R	Polańczyk ul. Zdrojowa	0+801		L	03
4.	118408R	Polańczyk ul. Zdrojowa	0+814		P	04

Lokalizacja przystanku autobusowego przy drodze gminnej nr 118412R w miejscowości Bukowiec, których właścicielem lub zarządzającym jest Gmina Solina

1	2	3	4	5	6
Lp.	Nr drogi	Nazwa miejscowości	Km lokalizacji	Strona	Nr Przystanku/zatoki
1.	118412R	Bukowiec (Przedszkole)	0+628	L	01

Legenda.

Kolumna 2 - nr drogi gminnej.

Kolumna 3 - nazwa miejscowości, ulica, charakterystyczny element infrastruktury lub krajobrazu.

Kolumna 4 - kilometr lokalizacji przystanku na drodze gminnej.

Kolumna 5 - lokalizacja przystanku po lewej lub prawej stronie drogi.

Kolumna 6 - numer ewidencyjny przystanku na drodze gminnej.

Gmina Solina jest członkiem Bieszczadzkiego Związku Komunikacyjnego. Związek jest organizatorem publicznego transportu zbiorowego na liniach komunikacyjnych lub w sieci komunikacyjnej w powiatowo-gminnych przewozach pasażerskich, na obszarze powiatów i gmin będących jego uczestnikami.

Zadania Związku obejmują planowanie rozwoju transportu, organizowanie i zarządzanie publicznym transportem zbiorowym w rozumieniu powszechnie obowiązujących przepisów, w tym ustawy z dnia 16 grudnia 2010 r. o publicznym transporcie zbiorowym. Do zadań tych należy w szczególności:

- 1) prowadzenie prac studialnych nad rozwojem systemów transportowych, w tym opracowywanie i aktualizowanie planów zrównoważonego rozwoju publicznego transportu zbiorowego dla obszaru powiatów i wszystkich gmin uczestniczących w Związku,
- 2) utrzymanie i rozwój infrastruktury Związku
- 3) organizowanie publicznego transportu zbiorowego w sposób prowadzący do zaspokajania potrzeb powiatów i gmin uczestniczących w Związku w zakresie lokalnego transportu zbiorowego, w tym transport dzieci do szkół,

- 4) realizacja innych praw i obowiązków związanych z publicznym transportem zbiorowym,
- 5) podejmowanie działań zmierzających do rozwoju elektronicznych usług publicznych (w tym transportowych),
- 6) promocja oraz informacja o usługach publicznego transportu zbiorowego.

Związek tworzą następujące jednostki samorządu terytorialnego:

1. Powiat Bieszczadzki i Powiat leski oraz
2. gminy: Ustrzyki Dolne, Lesko, Zagórz, Komańcza, Olszanica, Solina, Baligród, Cisna, Czarna, Lutowiska.

W 2023 roku wydatkowano z budżetu Gminy Solina kwotę **165 767,94 zł** tytułem opłacanych należnych składek członkowskich w związku.

10. OCHRONA ŚRODOWISKA, UTRZYMANIE PORZĄDKU I CZYSTOŚCI W GMINIE SOLINA W 2023 r.

W 2023 r. na terenie Gminy Solina odpady komunalne odbierane były od nieruchomości zamieszkałych, od domków letniskowych i innych nieruchomości wykorzystywanych na własne cele rekreacyjno – wypoczynkowe oraz od nieruchomości niezamieszkałych będących w zarządzie Gminy Solina.

Podmiotem realizującym na rzecz Gminy usługę odbioru, transportu i zagospodarowania odpadów komunalnych była firma TRANSPRZĘT z siedzibą w miejscowości Zabłotce. Wykonawca wyłoniony został w drodze przetargu nieograniczonego. Umowa podpisana w związku z udzieleniem przedmiotowego zamówienia publicznego na rok 2023 określała wartość usługi w sposób ilościowy. Łączna kwota wydatków poniesionych na realizację przedmiotowego zadania w całym roku 2023 to 1 746 803,86 zł.

Zadania i obowiązki gminy w zakresie gospodarki odpadami komunalnymi określa ustawa z dnia 13 września 1996 r. o utrzymaniu czystości i porządku w gminach. Ustawa zobowiązuje radę gminy do ustanawiania przepisów miejscowych, w zakresie regulaminu czystości i porządku w gminach, szczegółowych warunków i zakresu świadczenia usług gospodarowania odpadami w zamian za opłatę, wysokość stawek opłat za gospodarowanie odpadami komunalnymi, sposoby i częstotliwości pobierania opłat, a także upoważnienia do podejmowania uchwał fakultatywnych w zakresie objęcia właścicieli nieruchomości niezamieszkałych systemem odbierania odpadów komunalnych, ustanowienia pobierania opłaty w drodze inkaso.

W 31 2023 roku system gospodarki odpadami komunalnymi na terenie Gminy Solina regulowały następujące uchwały:

- a) w sprawie Regulaminu utrzymania czystości i porządku na terenie Gminy Solina, Nr LVIII/583/22, z dnia 15 listopada 2022 r.,
- b) zmieniająca uchwałę w sprawie odbierania odpadów komunalnych od właścicieli nieruchomości, na których nie zamieszkują mieszkańcy, Nr LIX/593/22, z dnia 1 grudnia 2022 r.
- c) w sprawie ustalenia ryczałtowej stawki opłaty za gospodarowanie odpadami komunalnymi dla nieruchomości od domku letniskowego na nieruchomości albo od innej nieruchomości wykorzystywanej na cele rekreacyjno-wypoczynkowe, Nr LIX/594/22, z dnia 1 grudnia 2022 r.,
- d) w sprawie ustalenia stawki opłaty za pojemnik lub worek o określonej pojemności, przeznaczony do zbierania odpadów komunalnych na terenie nieruchomości, na których nie zamieszkują mieszkańcy, a powstają odpady komunalne, Nr LIX/595/22, z dnia 1 grudnia 2022 r.,

e) w sprawie wzoru deklaracji o wysokości opłaty za zagospodarowanie odpadami komunalnymi, terminów i miejscu składania deklaracji przez właścicieli nieruchomości oraz określenia warunków i trybu składania deklaracji za pomocą środków komunikacji elektronicznej, Nr LIX/596/22, z dnia 1 grudnia 2022 r.,

f) w sprawie wyboru metody ustalenia opłaty za gospodarowanie odpadami komunalnymi, Nr LVIII/581/22, z dnia 15 listopada 2022 r.,

g) w sprawie odbierania odpadów komunalnych od właścicieli nieruchomości, na których nie zamieszkują mieszkańcy, a powstają odpady komunalne, Nr LVIII/575/22, z dnia 15 listopada 2022 r.,

h) w sprawie określenia terminu, częstotliwości i trybu uiszczania opłaty za gospodarowanie odpadami komunalnymi, Nr LVIII/579/22, z dnia 15 listopada 2022 r.,

i) w sprawie określenia szczegółowego sposobu i zakresu świadczenia usług w zakresie zagospodarowania i odbierania odpadów komunalnych od właścicieli nieruchomości położonych na terenie Gminy Solina, Nr LVIII/580/22, z dnia 15 listopada 2022 r.

Odpady odbierane były w podziale na frakcje w workach odpowiednich kolorów: – niesegregowane (zmieszane) odpady komunalne – kolor czarny; bioodpady – kolor brązowy; – papier i tektura – kolor niebieski; – zmieszane odpady opakowaniowe (tworzywa sztuczne, opakowania wielomateriałowe, opakowania z metali) – kolor żółty; – opakowania ze szkła – kolor zielony. Mieszkańcy wyposażeni byli w worki do zbierania odpadów segregowanych o odpowiednich kolorach, z wyjątkiem worków na niesegregowane (zmieszane) odpady komunalne, w które musieli wyposażyć się sami. W okresie letnim od maja do września na terenach Gminy Solina zwiększona była liczba wywozów odpadów komunalnych. Raz w roku przeprowadzona została zbiórka odpadów wielkogabarytowych oraz zużytego sprzętu elektrycznego. Mieszkańcy mieli do dyspozycji jeden punkt selektywnej zbiórki odpadów: Punkt Selektywnej Zbiórki Odpadów Komunalnych „Transprzet” w m-ci Olszanica 138, 38-722 Olszanica czynny od poniedziałku do piątku w godz. 8:00-15:00 .

Stawki opłaty za odpady komunalne w roku 2023 kształtowały się następująco:

- stawka opłaty za gospodarowanie odpadami komunalnymi dla właścicieli nieruchomości, na których zamieszkują mieszkańcy wynosiła 25 zł miesięcznie od mieszkańca bez kompostownika,
- stawka opłaty za gospodarowanie odpadami komunalnymi dla właścicieli nieruchomości, na których zamieszkują mieszkańcy wynosiła 22 zł miesięcznie od mieszkańca, który posiada kompostownik i kompostuje w nim odpady,
- stawka opłaty podwyższonej za gospodarowanie odpadami komunalnymi dla właścicieli nieruchomości, na których zamieszkują mieszkańcy, a właściciele nie dopełnili obowiązku zbierania odpadów w sposób selektywny równa jest dwukrotności stawki podstawowej - czyli 50 zł od mieszkańca. Opłatę podwyższoną nakłada się na właścicieli nieruchomości za miesiąc, w którym stwierdzono, że odpady nie były zbierane w sposób selektywny,
- miesięczna stawka opłaty za pojemnik/worek dla właścicieli nieruchomości, na których nie zamieszkują mieszkańcy, wynosiła 25,00 zł za pojemnik 120 l,
- miesięczna stawka opłaty podwyższonej za gospodarowanie odpadami komunalnymi jeżeli właściciel nieruchomości niezamieszkałej nie wypełnia obowiązku zbierania odpadów komunalnych w sposób selektywny wynosi 50,00 zł - za pojemnik lub worek o pojemności 120 l,
- ryczałtowa roczna opłata od domku letniskowego lub innej nieruchomości wykorzystywanej na cele rekreacyjno-wypoczynkowe przez część roku wynosiła – dla właścicieli nieruchomości którzy segregują odpady – 206,00 zł, – podwyższona dla właścicieli nieruchomości, którzy nie wypełnili obowiązku segregacji odpadów – 600,00 zł.

Ilość odebranych i zagospodarowanych odpadów z terenu Gminy Solina w 2023 r.

Lp.	Kod odpadu	Rodzaj odpadu	Masa odpadu [Mg]
1.	20 03 01	Nie segregowane (zmieszane) odpady komunalne	437,0800
2.	15 01 06	Zmieszane odpady opakowaniowe	165,6400
3.	15 01 07	Opakowania ze szkła	158,8400
4.	15 01 01	Opakowania z papieru i tektury	9,2200
5.	20 03 07	Odpady wielkogabarytowe	101,4200
6.	20 01 23*	Urządzenia zawierające freony	4,1800
7.	20 01 36	Zużyte urządzenia elektryczne i elektroniczne inne niż wymienione w 20 01 21, 20 01 23 i 20 01 35	5,0600
8.	20 01 35*	Zużyte urządzenia elektryczne i elektroniczne inne niż wymienione w 20 01 21 i 20 01 23 zawierające niebezpieczne składniki	3,1000
9.	16 01 03	Zużyte opony	0,0600
10.	20 02 03	Inne odpady nieulegające biodegradacji	19,6600
11.	20 01 08	Odpady kuchenne ulegające biodegradacji	14,3800
12.	20 03 99	Odpady komunalne niewymienione w innych podgrupach	14,5000
RAZEM			933,1400

Zestawienie dochodów z tytułu opłaty za gospodarowanie odpadami i kosztów poniesionych przez Gminę Solina na realizację zadania w latach 2018-2023

Lp.	Rok	Dochody /w zł/	Wydatki /w zł/	Kwota dopłaty
1	2018	1 090 194,91	1 323 470,71	233 275,80
2	2019	1 420 480,55	2 113 018,31	692 537,76
3	2020	1 875 016,73	2 789 939,36	914 922,63
4	2021	2 244 860,43	3 107 707,83	862 847,40
5	2022	3 374 914,22	3 132 228,62	0,00
6	2023	1 538 865,81	1 746 803,86	0,00 (różnicę między dochodami, a wydatkami pokryto z pozostałej 2022 r. nadwyżki)

Oprócz odbioru odpadów komunalnych Gmina Solina organizowała w roku 2023 odbiór i utylizację wyrobów zawierających azbest. Odebrano od mieszkańców i przekazano do utylizacji **47,1000 Mg** wyrobów zawierających azbest. Organizowana akcja wpisuje się w założenia „Programu Oczyszczania Kraju z Azbestu na lata 2009-2032”, tj. usunięcie i unieszkodliwienie wyrobów zawierających azbest, minimalizację negatywnych skutków zdrowotnych spowodowanych obecnością azbestu oraz likwidacją szkodliwego oddziaływania azbestu na środowisko. Na realizację tego zadania wydatkowano kwotę **43 186,93 zł**.

W 2023 r. Urząd Gminy Solina realizował również obowiązki, wynikające z ustawy o udostępnianiu informacji o środowisku i jego ochronie, udziale społeczeństwa w ochronie środowiska oraz ocenie oddziaływania na środowisko. Przeprowadzono 15 postępowań administracyjnych i wydano 6 decyzji o środowiskowych uwarunkowaniach, stwierdzających brak potrzeby przeprowadzenia oceny oddziaływania na środowisko.

Zgodnie z art. 92 ustawy Prawo wodne wójt, burmistrz lub prezydent miasta co 2 lata dokonuje przeglądu obszarów i granic aglomeracji z uwzględnieniem kryterium ich utworzenia, o którym mowa w art. 86 ust. 1 ww. ustawy oraz zaistniałych zmian równoważnej liczby mieszkańców w aglomeracji i w razie potrzeby informuje radę gminy o konieczności zmiany obszarów i granic aglomeracji.

Po wykonaniu w 2023 r. przeglądu istniejących na terenie gminy Solina aglomeracji, stwierdzono konieczność zmiany obszarów i granic aglomeracji Solina, Polańczyk i Myczkowce. Spowodowane było to aktualnym włączeniem dodatkowych terenów do obszaru sieci planowanej do budowy. Zmiana wynikała również ze zmiany równoważnej liczby mieszkańców w aglomeracji, która spowodowana była:

- zmianą koncentracji zaludnienia na terenie Gminy, która wynika z prowadzonej i aktualizowanej na bieżąco przez Gminę ewidencji ludności,
- zmiany ilości zbiorników bezodpływowych i przydomowych oczyszczalni ścieków, która wynika z prowadzonej i aktualizowanej na bieżąco przez Gminę ewidencji w tym zakresie.

Biorąc powyższe pod uwagę Rada Gminy Solina podjęła następujące uchwały zmieniające aglomeracje na terenie gminy Solina:

- Uchwała Nr LXXIV/723/23, Rady Gminy Solina, z dnia 29 grudnia 2023 r., w sprawie zmiany uchwały nr XXX/319/20 Rady Gminy Solina z dnia 30.11.2020 r. w sprawie wyznaczenia aglomeracji Solina,
- Uchwała Nr LXXIV/722/23, Rady Gminy Solina, z dnia 29 grudnia 2023 r., w sprawie zmiany uchwały nr XXX/318/20 Rady Gminy Solina z dnia 30.11.2020 r. w sprawie wyznaczenia aglomeracji Polańczyk,

- Uchwała Nr LXXIII/702/23, Rady Gminy Solina, z dnia 28 listopada 2023 r., w sprawie zmiany uchwały nr XXX/317/20 Rady Gminy Solina z dnia 30.11.2020 r. w sprawie wyznaczenia aglomeracji Myczkowce.

W 2023 r. Wójt Gminy Solina przeprowadził postępowania administracyjnych zakończonych wydaniem wydał decyzji o środowiskowych uwarunkowaniach zgody na realizację przedsięwzięcia

W okresie 01.01.2023 r. – 31.12.2023 r. Wójt Gminy Solina rozpatrzył 73 wnioski o wyrażenie zgody na wycinkę drzew i wydał 73 decyzje administracyjnych, dotyczących wyrażenia zgody na usunięcie drzew i krzewów. Dodatkowo w okresie 01.01.2023 r. – 31.12.2023 r. dokonano **150** zgłoszeń wycinki drzew i krzewów. Łącznie przeprowadzono **223** wizji lokalnych poprzedzających rozstrzygnięcia w przedmiotowych sprawach.

Na terenie Gminy Solina realizują działalność następujące koła łowieckie: Koło Łowieckie „Ryś” w Lesku, Koło Łowieckie „Jeleń” w Ustrzykach Dolnych, Koło Łowieckie „Żbik” w Uhercach Mineralnych oraz Wojskowe Koło Łowieckie „Gawra”. W roku 2023 roku samorząd Gminy Solina prowadził współpracę z działającymi tu kołami łowieckimi tj. – opiniował roczne plany łowieckie oraz podawał do publicznej wiadomości plany polowań zbiorowych na terenie Gminy Solina.

Wójt Gminy Solina wydał w 2023 roku **145** decyzji o zwrocie podatku dla rolników z terenu gminy Solina na łączną kwotę zwrotu **107 331,97 zł.**

II. FINANSE GMINY

Uchwalony w dniu 29 grudnia 2022 r. budżet Gminy Solina na 2023 r. wynosił:

- po stronie dochodów – **56 743 000,00 zł,**

- po stronie wydatków - **70 543 000,00 zł.**

Planowany deficyt budżetu ustalony został w wysokości – **13 800 000,00 zł.**

Rozchody budżetu na 2023 r. ustalone zostały w kwocie **1 485 836,00 zł.**

Przychody budżetu na pokrycie deficytu i spłaty zaciągniętych pożyczek określone zostały w kwocie **15 285 836,00 zł.**

W wyniku dokonanych zmian w trakcie 2023 roku plan dochodów wzrósł do kwoty **59 614 900,18 zł,** tj. zwiększenie o kwotę **2 871 900,18 zł,** natomiast plan wydatków zmniejszył się do kwoty **60 564 900,18 zł,** tj. zmniejszenie o kwotę **9 978 099,82 zł.**

Planowane przychody z tytułu zaciągniętych kredytów i pożyczek oraz wolnych środków na 31.12.2023 r. wynoszą – **2 435 836,00 zł,** zaś rozchody **1 485 836,00 zł.**

Planowany wynik budżetu gminy na 31.12.2023 r. stanowi deficyt w wysokości **950 000,00 zł.**

Zmiany budżetu wprowadzone zostały w wyniku podjętych 12 uchwał Rady Gminy Solina z dnia 14 lutego, 28 lutego, 17 marca, 3 kwietnia, 12 maja, 30 maja, 19 czerwca, 14 lipca, 3 października, 3 listopada, 28 listopada i 29 grudnia 2023 r. oraz zarządzeń Wójta Gminy Solina na podstawie art. 257 ustawy z dnia 27 sierpnia 2009 r. o finansach publicznych (Dz. U. z 2023 r., poz. 40 ze zm.).

Ogólne wyniki wykonania budżetu za 2023 rok

Lp.	Wyszczególnienie	Plan po zmianach w zł	Wykonanie w zł i gr.	% wykonania
1	Dochody ogółem:			
	w tym:	59 614 900,18	59 248 209,28	99,38
	- dochody bieżące	41 503 846,64	41 137 155,95	99,12

	- dochody majątkowe	18 111 053,54	18 111 053,33	100,00
2	Przychody ogółem:			
	w tym:	2 435 836,00	2 572 834,19	105,62
	- pożyczki	135 843,31	0,00	0,00
	- niewykorzystane środki pieniężne	0,00	272 841,50	
	- inne źródła /wolne środki/	2 299 992,69	2 299 992,69	100,00
	Razem dochody + przychody:	62 050 736,18	61 821 043,47	99,63
3	Wydatki ogółem:			
	w tym:	60 564 900,18	59 889 716,25	98,89
	- wydatki bieżące	37 354 930,16	37 022 685,51	99,11
	- wydatki majątkowe	23 209 970,02	22 867 030,74	98,52
4	Rozchody ogółem:			
	w tym:			
	- spłaty pożyczek	1 485 836,00	1 485 836,00	100,00
	- spłaty pożyczek	1 485 836,00	1 485 836,00	100,00
	Razem wydatki + rozchody	62 050 736,18	61 375 552,25	98,91
	Nadwyżka / Deficyt (1-3)	-950 000,00	-641 506,97	67,53

Wykonane dochody ogółem – **59 248 209,28 zł**,

wykonane wydatki ogółem – **59 889 716,25 zł**.

Deficyt budżetu na 2023 rok zaplanowany został w wysokości 950 000,00 zł.

W wyniku realizacji budżetu za 2023 rok na dzień 31.12.2023 r. figuruje deficyt w kwocie 641 506,97 zł.

12. INWESTYCJE ROZPOCZĘTE , REALIZOWANE i ZREALIZOWANE W 2022 r. ORAZ POZYSKIWANIE ŚRODKÓW ZEWNĘTRZNYCH

Podczas pełnienia funkcji publicznych w 2023 r. samorząd Gminy Solina korzystał z możliwości dofinansowania realizowanych przez siebie inwestycji z wykorzystaniem środków Unii Europejskiej, przewidzianych dla Polski w ramach obowiązującej perspektywy finansowej (RPO Województwa Podkarpackiego, Program Rozwoju Obszarów Wiejskich na lata 2014-2020). Część inwestycji z wykorzystaniem finansowego wsparcia zewnętrznego była rozpoczęta wcześniej i kontynuowana w 2023 r., zgodnie z harmonogramami finansowo-rzeczowymi i terminami określonymi w umowach zawartych z wykonawcami i instytucjami zarządzającymi poszczególnymi środkami. Oprócz możliwości pozyskania środków finansowych z Unii Europejskiej, gmina ubiegała się także o zewnętrzne środki krajowe, którymi dysponują poszczególne Ministerstwa czy Samorządy Wojewódzkie. Pozyskane środki pozwalają na szybszy rozwój gminy w wielu dziedzinach, zwiększając konkurencyjność i poprawiając komfort życia mieszkańców. Środki z funduszy zewnętrznych stanowią dla Gminy Solina istotne źródło inwestycji, co stanowi bardzo korzystne rozwiązanie i znacząco zwiększa zdolność inwestycyjną gminy

Inwestycje realizowane w Gminie Solina w 2023 roku, w tym z udziałem środków finansowych zewnętrznych – /RZĄDOWY PROGRAM INWESTYCJI STRATEGICZNYCH POLSKI ŁĄD/

DOFINANSOWANIE Z PROGRAMU INWESTYCJI STRATEGICZNYCH POLSKI ŁĄD		
1	Budowa infrastruktury wodno-kanalizacyjnej na terenie gminy Solina w celu poprawy czystości wód zbiornika solińskiego i myczkowieckiego	6 590 086,69 zł

2	Rozwój infrastruktury sportowo-rekreacyjnej w Gminie Solina poprzez przebudowę stadionu w miejscowości Polańczyk	4 123 387,03
3	Poprawa stanu infrastruktury drogowej na terenie uzdrowiska Polańczyk	6 902 997,73 zł
4	Budowa sieci kanalizacji sanitarnej w m-ci Wola Matiaszowa	138547,61 zł
POZOSTAŁE ZADANIA INWESTYCYJNE		
1	Przebudowa amfiteatru w Polańczyku	146 563 zł
2	Modernizacja świetlicy wiejskiej w m-ci Terka	116 196,70 zł
3	Utworzenie placu zabaw w m-ci Myczkowce	52 668,60 zł
4	Przebudowa drogi w m-ci Polańczyk – wejście do Parku zdrojowego	151 290 zł
5	Modernizacja świetlicy wiejskiej w m-c- Bereźnica Wyzna	99 019 zł

POSTĘPOWANIA PRZETARGOWE PRZEPROWADZONE W ROKU 2023

lp	Nazwa zamówienia	Tryb udzielenia zamówienia	Data otwarcia postępowania	Wartość wybranej oferty brutto
1.	Zakup fabrycznie nowego średniego samochodu ratowniczo-gaśniczego z napędem 4x4 dla Ochotniczej Straży Pożarnej w Myczkowie	tryb podstawowy art. 275 pkt 1 Pzp	2023-04-13	1 260 750,00 zł
2.	Opracowanie kompletnej dokumentacji projektowej na realizację zamierzenia inwestycyjnego o nazwie: Budowa kładki pieszo-rowerowo w miejscowości Polańczyk	tryb podstawowy art. 275 pkt 1 Pzp	2023-03-10	289 812,60 zł
3.	Rozbudowa budynku remizy OSP w m-ci Górzanka	tryb podstawowy art. 275 pkt 1 Pzp	2023-04-05	588 328,32 zł
4.	Budowa sieci kanalizacji sanitarnej w miejscowości Zawóz - ETAP IV	tryb podstawowy art. 275 pkt 1 Pzp	2023-04-14	2 697 000,00 zł
5.	Przebudowa i rozbudowa budynku remizy OSP w m-ci Myczkowce	tryb podstawowy art. 275 pkt 1 Pzp	2023-05-30	695 303,99 zł
6.	Budowa odcinka drogi wewnętrznej wraz z przepustem na potoku w	tryb podstawowy art. 275 pkt 1 Pzp	2023-06-30	465 358,03 zł

	miejsowości Bukowiec			
7.	Rozbudowa sieci kanalizacji sanitarnej w miejscowości Myczków	tryb podstawowy art. 275 pkt 1 Pzp	2023-09-06	177 483,90 zł
8.	Przebudowa dróg gminnych publicznych na terenie Gminy Solina	tryb podstawowy art. 275 pkt 1 Pzp	2023-10-24	
	Część Nr 1: Przebudowa dróg gminnych publicznych w miejscowościach Myczkowce, Bereźnica Wyzna			3 316 928,11 zł
	Część Nr 2: Przebudowa dróg gminnych publicznych w miejscowościach Zawóz, Terka			2 951 602,46 zł
9.	Zimowe utrzymanie dróg gminnych w sezonie 2023-2024 w Gminie Solina	tryb podstawowy art. 275 pkt 1 Pzp	2023-10-26	
	część nr 1: Zimowe utrzymanie dróg w m-ci: Bereźnica Wyzna, Wola Matiaszowa, Berezka			63 864,725 zł
	część nr 2: Zimowe utrzymanie dróg w m-ci: Solina, Bóbrka, Myczkowce			117 355,26 zł
	część nr 3: Zimowe utrzymanie dróg w m-ci: Górzanka, Rybne, Wołkowyja			41 048,70 zł
	część nr 4: Zimowe utrzymanie dróg w m-ci: Bukowiec, Terka, Polanki			42 652, 90 zł
	część nr 5: Zimowe utrzymanie dróg w m-ci: Zawóz, Werlas, Sakowczyk, Rajskie			58 623,02 zł
10.	Odbiór i zagospodarowanie odpadów komunalnych z terenu Gminy Solina	przetarg nieograniczony na podstawie art. 129 ust. 1 pkt 1)	2023-11-27	2 023 258,95 zł
11.	Poprawa infrastruktury drogowej na terenie Gminy Solina	tryb podstawowy art. 275 pkt 1 Pzp	2023-12-15	2 222 585,82 zł
12.	Budowa oświetlenia ulicznego w miejscowości Bukowiec	tryb podstawowy art. 275 pkt 1 Pzp	2024-01-04	210 262,29 zł

13. PLANOWANIE PRZESTRZENNE I GEODEZJA

Według stanu na dzień 31.12.2023 r. na terenie Gminy Solina obowiązywało 57 miejscowych planów zagospodarowania przestrzennego, obejmujących obszar blisko 10% ogólnej powierzchni Gminy Solina oraz Studium Uwarunkowań i Kierunków Zagospodarowania Przestrzennego Gminy Solina, uchwalone Uchwałą Rady Gminy Solina nr LVI/479/18 z dnia 14 września 2018 r.

W trakcie roku 2023 procedowane były rozpoczęte wcześniej zmiany Miejscowych Planów Zagospodarowania Przestrzennego oraz zmiany Studium Uwarunkowań i Kierunków Zagospodarowania Przestrzennego, dla których Rada Gminy Solina podjęła w latach 2021-2022 następujące uchwały:

1. Uchwała Nr XXXVIII/395/21 z dnia 16 czerwca 2021 r. w sprawie przystąpienia do zmiany Miejscowego Planu Zagospodarowania Przestrzennego Uzdrowisko Polańczyk Nr 1/2021 w Gminie Solina,
2. Uchwała Nr XXXVIII/396/21 z dnia 16 czerwca 2021 r. w sprawie przystąpienia do zmiany Miejscowego Planu Zagospodarowania Przestrzennego Uzdrowisko Polańczyk Nr 2/2021 w Gminie Solina,
3. Uchwała Nr LX/410/21 z dnia 28 lipca 2021 r. w sprawie przystąpienia do zmiany Miejscowego Planu Zagospodarowania Przestrzennego Uzdrowisko Polańczyk Nr 3/2021 w Gminie Solina,
4. Uchwała Nr XLIX/503/22 z dnia 28 marca w sprawie przystąpienia do zmiany Nr 2/2022 MPZP „Uzdrowisko Polańczyk”,
5. Uchwała Nr LVIII/562/22 z dnia 15 listopada r. w sprawie przystąpienia do sporządzenia MPZP „POLAŃCZYK CYPEL-SOLINA-JAWOR, ”
6. Uchwała Nr LVIII/563/22 z dnia 15 listopada r. w sprawie przystąpienia do sporządzenia MPZP „Solina 1/2022”,
7. Uchwała Nr LX/597/22 z dnia 29 grudnia w sprawie przystąpienia do sporządzenia zmiany nr 2/2022 „MPZP Uzdrowisko Polańczyk”,
8. Uchwała Nr LX/598/22 z dnia 29 grudnia w sprawie przystąpienia do sporządzenia zmiany nr 3/2022 „MPZP Uzdrowisko Polańczyk”,
9. Uchwała Nr LX/599/22 z dnia 29 grudnia w sprawie przystąpienia do sporządzenia zmiany nr 4/2022 „MPZP Uzdrowisko Polańczyk”,
10. Uchwała Nr LX/409/21 z dnia 28 lipca 2021 r. w sprawie przystąpienia do zmiany Studium Uwarunkowań i Kierunków Zagospodarowania Przestrzennego Gminy Solina,
11. Uchwała Nr LVIII/561/22 z dnia 15 listopada 2022 r. w sprawie przystąpienia do zmiany Studium Uwarunkowań i Kierunków Zagospodarowania Przestrzennego Gminy Solina,

Opracowanie wymienionych zmian obowiązujących na terenie Gminy Solina Miejscowych Planów Zagospodarowania Przestrzennego umożliwi realizację aktualnych kierunków polityki przestrzennej zapisanej w obowiązującym Studium Uwarunkowań i Kierunków Zagospodarowania Przestrzennego Gminy Solina, rozwój turystyczny i gospodarczy Gminy Solina oraz ochronę walorów przyrodniczych i krajobrazowych. W okresie 01.01.2023 r. - 31.12.2023 r. ustalono w formie decyzji administracyjnej warunki zabudowy dla inwestycji planowanych do realizacji na terenach nieobjętych Miejscowymi Planami. Wydano decyzje o ustaleniu warunków zabudowy w ilości **252**, dotyczące zabudowy mieszkaniowej, mieszkaniowo-usługowej, usługowej i innej. W roku 2023 wydano również **16** decyzji o ustaleniu lokalizacji inwestycji celu publicznego.

14. BEZPIECZEŃSTWO PUBLICZNE

W 2023 roku na terenie Gminy Solina działało 7 jednostek ochotniczych straży pożarnej:

1. OSP Polańczyk (działa w ramach Krajowego Systemu Ratowniczo-Gaśniczego) - zrzeszająca 46 członków

2. OSP Myczkowce (działa w ramach Krajowego Systemy Ratowniczo-Gaśniczego)-zrzeszająca 36 członków
3. OSP Myczków - zrzeszająca 41 członków
4. OSP Bóbrka - zrzeszająca 41 członków
5. OSP Bukowiec - zrzeszająca 20 członków
6. OSP Górzanka - zrzeszająca 30 członków
7. OSP Wola Matiaszowa zrzeszająca - 21 członków

W 2023 r. na utrzymanie gotowości bojowej wymienionych jednostek OSP działających na terenie Gminy Solina wydatkowano kwotę 1 799 840,58 zł, w tym wynagrodzenie kierowców pojazdów, badania lekarskie, ubezpieczenie OC strażaków, samochodów strażackich, budynków remiz strażackich, wymagane przeglądy techniczne samochodów i sprzętu ppoż., zakup paliwa i innych materiałów eksploatacyjnych do samochodów oraz potrzebnego sprzętu ratowniczego. Wskazana kwota zawiera także środki wydatkowane na wypłatę należnego ekwiwalentu za udział w zdarzeniach oraz dokonane zakupy sprzętu i zrealizowane zadania inwestycyjne:

- zakup aparatu powietrznego dla OSP Bóbrka – 13 606 zł
- zakup lancy kominowej dla OSP Bukowiec – 3 000 zł
- zakup motopompy dla OSP Myczkowce – 4 701 zł
- zakup drabiny wysuwanej dla OSP Myczków – 4 000 zł
- zakup i wdrożenie systemu selektywnego wywoływania – 7 400 zł
- wyposażenie zestawów PSR1 dla OSP Myczków, Bóbrka, Polańczyk – 6 300 zł
- dofinansowanie zakupu samochodu pożarniczego dla OSP Myczków – 785 750 zł
- rozbudowa remizy w Górzance – 436 975,94 zł
- rozbudowa garażu OSP w Myczkowcach – 283 491,14 zł
- na wypłatę ekwiwalentu za udział w akcjach ratowniczo-gaśniczych wydatkowano 2023 roku kwotę 52 087 zł

W roku 2023 obowiązywała uchwała Rady Gminy Solina z dnia 3 lutego 2022 r., określająca stawkę 25,00 zł za każdą godzinę udziału w działaniu ratowniczym, akcji ratowniczej oraz stawkę 12,00 zł za każdą godzinę udziału w szkoleniu pożarniczym, ćwiczeniu pożarniczym organizowanym przez Państwową Straż Pożarną lub Gminę Solina.

W roku podlegającym raportowaniu na terenie Gminy Solina funkcjonowały Młodzieżowe Drużyny Pożarnicze w Bóbrce, Myczkowie i Górzance, skupiające łącznie 82 członków (OSP Bóbrka – 60, OSP Myczków - 13 i OSP Górzanka – 9).

Ilość interwencji podejmowanych przez OSP z terenu Gminy Solina w 2023 r. przedstawia się następująco:

Jednostka OSP	Požary /P/	Miejscowe zagrożenia /MZ/	Alarmy fałszywe /AF/
Myczkowce	4	13	0
Bóbrka	3	16	1
Bukowiec	5	21	0
Górzanka	1	7	0
Myczków	1	8	0
Polańczyk	15	57	1
Razem:	29	122	2

15. GMINNY ZAKŁAD KOMUNALNY Sp. z o.o.

Gminny Zakład Komunalny Spółka z o. o. w Polańczyku utworzony został w wyniku powołania przez Radę Gminy Solina z/s w Polańczyku jako Spółka jednoosobowa, która

wpisana została pod numerem KRS: 0000297090 do Krajowego Rejestru Przedsiębiorstw w Sądzie Rejonowym w Rzeszowie.

Zakład wykonuje zadania o charakterze użyteczności publicznej, których celem jest zaspokojenie zbiorowych potrzeb mieszkańców Gminy Solina w drodze świadczenia usług powszechnie dostępnych, a później prace zewnętrzne poza terenem Gminy.

Do podstawowych zadań 2023 roku należało:

1. Utrzymanie sprawności technicznej stacji uzdatniania wody znajdujących się w zarządzie Zakładu. Eksploatacja i konserwacja sieci wodociągowych oraz bieżące usuwanie awarii. Dostawa i rozprowadzanie wody.
2. Eksploatacja i konserwacja sieci kanalizacyjnych oraz bieżące usuwanie uszkodzeń i awarii oraz oczyszczanie ścieków.
3. Wytwarzanie i dystrybucja energii cieplnej.
4. Wywóz nieczystości płynnych.
5. Zimowe utrzymanie dróg.
6. Dystrybucja wody leczniczej.
7. Pozostała działalność zakładu:
 - usługi i roboty remontowo – budowlane
 - budowa dróg, przepustów
 - usługi transportowe
 - usługi związane z utrzymaniem porządku i czystości
 - budowa sieci i przyłączy wod-kan.

Zakład eksploatuje ujęcie wody i stacje uzdatniania wody w Bukowcu, Górzance, Polańczyku, Rybnym, Terce, Werlasie, Wołkowyi i Zawozie. Miejscowości: Berezka, Myczków i Polańczyk zaopatrywane są z ujęcia wody w Polańczyku o wydajności 1500 m³ na dobę. Surową wodę do stacji uzdatniania w Solinie o wydajności 900 m³/d dostarcza PGE Energia Odnawialna S.A. Oddział ZEW Solina – Myczkowce w Solinie. Uzdatnianą wodę rozprowadzamy do miejscowości Bóbrka i Solina. Ponadto nabywamy wodę od firmy ELBET Spółka z o. o. Hotel Solina SPA w Myczkowcach i rozprowadzamy dla mieszkańców miejscowości Myczkowce. W 2022 roku rozprowadzono 246 tys. m³ wody tj. o 17 tys. m³ więcej niż w 2021 roku. Pobrane próbki wody przez Powiatową Stację Sanitarno- Epidemiologiczną oraz MPGK Sp. z o.o. w Brzegach Dolnych każdorazowo spełniały w 2022 roku normy jakościowe.

Zakład prowadzi siedem oczyszczalni ścieków w następujących miejscowościach:

- Berezka o wydajności	1 435 m³ na dobę
- Myczkowce o wydajności	200 m³ na dobę
- Wołkowyja o wydajności	420 m³ na dobę
- Solina o wydajności	960 m³ na dobę
- Solina Osiedle o wydajności	22 m³ na dobę
- Solina Jawor o wydajności	50 m³ na dobę
- Zawóz o wydajności	180 m³ na dobę

Regularnie prowadzone są badania jakości odprowadzonych ścieków przez GBA Sp. z o.o. w Legionowie. W 2023 roku nie odnotowano większych awarii w pracy wszystkich oczyszczalni.

Z dniem 1 stycznia 2018 r. powstało Państwowe Gospodarstwo Wodne Wody Polskie, którego zadaniem jest m.in. zatwierdzanie taryf za usługi wodno-kanalizacyjne przedsiębiorstw komunalnych, wydawanie i cofanie pozwoleń wodno-prawnych oraz kontrola dostawców wody i odbiorców ścieków. GZK Sp. z o.o. była w 2023 r. kontrolowana przez Wody Polskie kilkakrotnie, które to kontrole przebiegły pozytywnie dla Spółki.

Zgodnie z nowelizacją ustawy o zbiorowym zaopatrzeniu w wodę i zbiorowym odprowadzeniu ścieków oraz Prawa Wodnego, Zakład posiada ważną taryfę, której termin upływa z dniem 08 czerwca 2024 r. Dnia 5 maja 2021 roku Państwowe Gospodarstwo Wodne Wody Polskie wydały decyzję zatwierdzającą taryfę na zbiorowe zaopatrzenie w wodę i zbiorowe odprowadzanie ścieków na terenie Gminy Solina na okres 3 lat, które po

uprawomocnieniu zostanie wdrożona.

W 2023 roku oczyszczono 274 tys. m³ ścieków tj. o 12 tys. m³ więcej niż w 2022 roku.

Spółka posiada kotłownię składającą się z dwóch jednostek kotłowych: firmy VISSMANN typ Paromat Simplex P o mocy 895 kW oraz firmy De Dietrich o mocy 630 kW, która sterowana jest automatyką pogodową. Z kotłowni tej dostarczana jest gorąca woda grzewcza o parametrach 80/60°C do celów centralnego ogrzewania bezpośrednio do instalacji wewnętrznych budynków Spółdzielni Mieszkaniowej i Wspólnoty Mieszkaniowej.

W Zakładzie działa Uzdrowiskowy Zakład Górniczy. Zgodnie z posiadanymi koncesjami zajmujemy się wydobyciem i dystrybucją wód leczniczych z dwóch odwiertów. Woda dostarczana jest do następujących obiektów sanatoryjnych w Polańczyku: Amer-Pol, Dedal, Plon, Solinka. W 2023 roku wydobyto 860 m³ wody leczniczej, czyli o 330 m³ więcej niż w 2022 r.

W 2023 roku w Gminnym Zakładzie Komunalnym Sp. z o.o. w Polańczyku przeprowadzone zostały kontrole przez Wojewódzki Inspektorat Ochrony Środowiska, Sanepid, oraz Urząd Dozoru Technicznego Wszystkie eksploatowane przez Spółkę oczyszczalnie ścieków posiadały ważne pozwolenia wodnoprawne.

Sprawozdanie finansowe sporządzone zostało na podstawie ksiąg rachunkowych prowadzonych w roku obrotowym zgodnie z dokumentacją przyjętych zasad rachunkowości ustaloną i wprowadzoną Uchwałą Zarządu Spółki z dnia 01.12.1999 roku. Aktywa i pasywa w Gminnym Zakładzie Komunalnym Sp. z o.o. w Polańczyku wycenia się przy zachowaniu zasady ciągłości, w sposób określony w ustawie o rachunkowości, z tym że:

- środki trwałe o wartości do 10 000 zł włącznie odpisywane są jednorazowo w koszty
- wszystkie środki trwałe amortyzowane są metodą liniową, stosując stawki przewidziane w ustawie o podatku dochodowym od osób prawnych
- w spółce przyjęto zasady rachunkowości stosowane w poprzednim roku obrachunkowym
- w roku obrotowym nie wystąpiły zdarzenia po dniu bilansowym, które nie były uwzględnione w rachunku zysku i strat roku poprzedzającego
- wykazane wartości zapewniają porównywalność danych z rokiem ubiegłym

Według stanu na dzień 31.12.2023 r. Zakład dysponował następującym sprzętem do świadczenia usług:

- wóz ciśnieniowy Mercedes
- 2 samochody ciężarowy VOLVO przystosowane do przewozu nieczystości Płynnych
- samochód ciężarowy RENAULT PREMIUM do przewozu nieczystości płynnych
- samochód ciężarowy DAF
- samochód ciężarowy PEUGOUT BOXER
- samochód ciężarowy RENAULT MASCOTT
- samochód MERCEDES VITO
- samochód dostawczy marki Renault Kangoo 2 x
- samochód dostawczy marki Citroen
- koparko-ładowarkę KOMATSU
- mini koparkę NEUSON
- przyczepę ciężarową
- ciągnik URSUS C-360
- ciągnik FEIN SHON do odśnieżania chodników
- 3 kosiarki samojezdne
- piaskarkę
- zamiatarkę
- kosiarkę bijakową
- zestaw komputerowy
- rębak
- samochód osobowy SUZUKI GRAND VITARA

Ponadto posiadamy sprawny sprzęt mniejszej wartości tj. kosiarki spalinowe, wykaszarki, młot pneumatyczny, pilarki, spawarki itp.

Opracowany i zatwierdzony plan rzeczowo – finansowy na 2023 rok przewidywał:

- uzyskanie przychodów w wysokości – **5 216 tys. zł**
- poniesienie wydatków na kwotę – **5 215 tys. zł**
- wypracowanie zysku w kwocie – **1 tys. zł**

Tabela nr 1 przedstawia uzyskane wielkości sprzedaży usług w 2023 roku w porównaniu do 2022 roku (w tys. zł)

Lp.	Wyszczególnienie	Uzyskane przychody	Uzyskane przychody	Dynamika	Uwagi
		w 2022 r.	w 2023 r.	w %	
1.	Czynsze	8	8	100%	
2.	Energia ciepła	364	531	146%	
3.	Dostawa Wody	1 312	1354	103%	
4.	Oczyszczanie ścieków	1 589	1614	102%	
5.	Odsnieżanie	182	134	74%	
6.	Wywóz nieczystości płynnych	425	553	130%	
7.	Dost. wód leczniczych	67	67	100%	
8.	Pozostałe przychody	1 039	1259	121%	
	Razem	4 986	5 520	111%	

Tabela nr 2 przedstawia wielkości uzyskanych przychodów w 2023 roku w porównaniu do zadań planowanych (w tys. zł)

Lp.	Wyszczególnienie	Planowane przychody	Uzyskane przychody	Wskaźnik wykonania planu	Uwagi
		w 2023 r.	w 2023 r.	w %	
1.	Czynsze	9	8	89%	
2.	Energia ciepła	540	531	98%	
3.	Dostawa Wody	1400	1354	97%	
4.	Oczyszczanie ścieków	1600	1614	101%	
5.	Odsnieżanie	150	134	89%	
6.	Wywóz nieczystości płynnych	300	554	185%	
7.	Dost. wód leczniczych	67	67	100%	
8.	Pozostałe przychody	1150	1259	109%	
	Razem	5 216	5 521	106%	

W 2023 r. ogółem uzyskane przychody wyniosły 5 521 tys. zł i są wyższe od uzyskanych przychodów w 2022 r. o 305 tys. zł co stanowi dynamikę 106 %.

Analizując poszczególne rodzaje przychodów stwierdzamy, że prawie wszystkie składniki planu rzeczowo finansowego zostały zrealizowane na poziomie wyższym niż zakładano. Duży wzrost przychodów w 2023 roku wystąpił w wywozie nieczystości płynnych.

Do wyższych kwotowo przychodów zaliczamy:

- naprawa gminnych dróg
- koszenie poboczy dróg
- wykonanie sieci oraz przyłączy wod.-kan.

Tabela nr 3 przedstawia jak kształtowały się poniesione wydatki w 2023 roku w porównaniu do 2022 roku (w tys. zł)

Lp.	Wyszczególnienie	Poniesione koszty	Poniesione koszty	Dynamika	Uwagi
		w 2023 r.	w 2023 r.	w %	
1	Amortyzacja	84	95	113%	
2	Materialy:	2 390	2 459	103%	
	Z tego: mat. gosp.	782	575	74%	
	paliwa i części do śr. transp.	247	166	67%	
	energia elektryczna, gaz	1 361	1 718	126%	
3	Usługi	699	692	99%	
	z tego usługi transportowe	2	4	200%	
	usługi remontowe	193	146	76%	
	usługi mat. administracyjne	33	54	164%	
	usługi mat. gospodarcze	462	476	103%	
	provizje bankowe	9	12	133%	
4	Podatki	129	140	109%	
5	Wynagrodzenia	1 523	1 701	112%	
6	Narzuty	382	415	109%	
	z tego składki ZUS	289	310	107%	
	odpis. ZFŚS	41	51	124%	
	Św BHP	52	54	104%	
7	Pozostałe koszty	37	41	111%	
	Razem	5 244	5 543	106%	

Tabela nr 4 przedstawia zatrudnienie w Gminnym Zakładzie Komunalnym Sp. z o.o. w Polańczyku

Wyszczególnienie	2023 r.
Ogółem w etatach	26
Ogółem w osobach	26
w tym:	
Zarząd	1
Administracja	3
Uzdrowski Zakład Górniczy	1
Pracownicy ujęć wody i oczyszczalni ściek.	11
Kierowca	3
Operator	2
Pracownicy grupy remontowo-naprawczej i porządkowej	5

16. Strategia Rozwoju Gminy Solina i inne dokumenty obowiązujące i realizowane w Gminie Solina w roku 2023

Gmina Solina posiada i realizuje uchwaloną w dniu 15.11.2022 r. przez Radę Gminy Solina uchwałę w sprawie przyjęcia „Strategii Rozwoju Gminy na lata 2022-2031”.

Przedmiotowy dokument jest podstawowym instrumentem długofalowego zarządzania Gminą. Określa ona nadrzędne kierunki rozwoju Gminy w perspektywie do 2031 roku oraz pozwala na zapewnienie ciągłości i trwałości działania władz Gminy, niezależnie od zmieniających się uwarunkowań. Umożliwia również efektywne gospodarowanie własnymi zasobami, takimi jak: środowisko przyrodnicze i kulturowe, zasoby ludzkie, infrastrukturalne, czy środki finansowe oraz stanowi formalną podstawę do przygotowania i oceny wniosków o finansowanie zadań ze źródeł zewnętrznych. Strategia Rozwoju Gminy Solina na lata 2022-2031 jest dokumentem nadrzędnym względem innych dokumentów planistyczno-strategicznych obowiązujących w Gminie Solina, a także spójnym z dokumentami wyższego rzędu – Strategią rozwoju Województwa Podkarpackiego oraz Krajową Strategią Rozwoju Regionalnego 2030. Będzie ona wyznaczała również ramy dla planów i programów powstających w Gminie podczas jej obowiązywania. Została ona opracowana na podstawie aktualnych dokumentów planistycznych, sprawozdań oraz danych statystycznych. Podstawowym dokumentem prawnym wykorzystywanym podczas przygotowania Strategii była ustawa z dnia 8 marca 1990 r. o samorządzie gminnym oraz ustawa z dnia 6 grudnia 2006 r. o zasadach prowadzenia polityki rozwoju. Ponadto wzięto również pod uwagę zapisy poprzedniej, Strategii Rozwoju Gminy Solina, obowiązującej do 2025 roku. Pracę nad Strategią rozpoczęto w 2021 roku, kiedy to Rada Gminy Solina przyjęła uchwałę Nr LX/413/21 z dnia 28 lipca 2021 roku w sprawie przystąpienia do opracowania Strategii Rozwoju Gminy Solina na lata 2022 – 2031 oraz określenia szczegółowego trybu i harmonogramu opracowania projektu strategii w tym trybu konsultacji. Ważnym elementem prac nad Strategią był udział, doradztwo i wsparcie Zespołu ds. opracowania Strategii Rozwoju Gminy Solina na lata 2022-2031, powołanego przez Wójta Gminy Solina na mocy Zarządzenia nr 0050/104/II/21 Wójta Gminy Solina z dnia 2 listopada 2021 r. Do zadań Zespołu zadaniowego należało w szczególności:

1) Sformułowanie wstępnych diagnoz stanu i potrzeb oraz prognoz trendów rozwojowych w dziedzinach i obszarach polityki rozwoju gminy, w zakresie dotyczącym w szczególności:

- a) diagnozy stanu w dziedzinach i obszarach polityki rozwoju gminy,
- b) wizji, misji oraz celów strategicznych,
- c) celów operacyjnych i kierunków polityki,
- d) projektów strategicznych i kryteriów ich wyboru,
- e) źródeł i mechanizmów finansowania,
- f) mechanizmów partycypacji społecznej,
- g) planu wdrożenia oraz systemu zarządzania realizacją Strategii.

2) Aktywny udział w debacie publicznej i konsultacjach społecznych służących wypracowaniu też do aktualizacji oraz wstępnej wersji projektu Strategii Rozwoju Gminy Solina:

- warsztacie pierwszym, dotyczącym identyfikacji głównych problemów (analizy problemów) oraz określenia słabych i mocnych stron oraz szans i zagrożeń, który odbył się w dniu 16.11.2021 roku i został przeprowadzony w trzech powtórzeniach dla 3 podzespołów: ds. społecznych, ds. zasobów i potencjałów gminy oraz ds. gospodarczych i promocji gminy,

- warsztacie drugim dotyczącym opracowania misji, wizji, celów i działań strategicznych, który odbył się w dniu 24.11.2021 roku i został przeprowadzony w trzech powtórzeniach dla 3 podzespołów: ds. społecznych, ds. zasobów i potencjałów gminy oraz ds. gospodarczych i promocji gminy. Warsztaty przeprowadzone zostały metodą polegającą na spojrzeniu na problem z wielu perspektyw oraz wyjściu poza utarte schematy i wypracowanie niestandardowych rozwiązań. Podczas warsztatów uczestnicy dyskutowali na temat edukacji,

ochrony środowiska, społeczności, zdrowia, gospodarki, promocji, turystyki, kultury, infrastruktury, komunikacji, bezpieczeństwa – z punktu widzenia różnych grup społecznych (rodziców, młodzieży, seniorów, przedsiębiorców, rolników, inwestorów, turystów, pracowników Gminy). Podczas pracy w grupach zdefiniowano obszary problemowe, wskazano mocne strony Gminy oraz szanse na jej rozwój. Na tej podstawie wyznaczono obszary problemowe, z których wynikają cele strategiczne. Te z kolei zostały podzielone na cele operacyjne, a dla nich wyznaczono zadania, których realizacja wpłynie na osiągnięcie postawionych celów.

Jednocześnie, w celu poznania opinii mieszkańców na temat rozwoju Gminy Solina, w dniach od 30 sierpnia do 31 października 2021 roku przeprowadzono badanie ankietowe, którego wyniki pozwoliły na pogłębienie diagnozy społeczno-gospodarczej Gminy. Projekt Strategii Rozwoju Gminy Solina na lata 2022-2031 został przygotowany zgodnie z art. 10e ust. 3 ustawy z dnia 8 marca 1990 r. o samorządzie, z uwzględnieniem wniosków z przeprowadzenia badań ankietowych i warsztatów strategicznych poddano konsultacjom społecznym i przedłożono Zarządowi Województwa Podkarpackiego w celu wydania opinii dotyczącej sposobu uwzględnienia ustaleń i rekomendacji w zakresie kształtowania i prowadzenia polityki przestrzennej w województwie określonych w strategii rozwoju województwa. Powyższe działania miały na celu ewaluację trafności, przewidywanej skuteczności i efektywności realizacji Strategii. Dokument został sporządzony z uwzględnieniem zapisów ustawy z dnia 15 lipca 2020 r. o zmianie ustawy o zasadach prowadzenia polityki rozwoju oraz niektórych innych ustaw (Dz.U. 2020 poz. 1378). Poniżej przedstawiono poszczególne etapy procesu prac na Strategią Rozwoju Gminy Solina na lata 2022-2031:

- określenie szczegółowego trybu i harmonogramu opracowania projektu Strategii Rozwoju Gminy Solina na lata 2022-2031,
- powołanie Zespołu ds. opracowania projektu Strategii rozwoju Gminy Solina na lata 2022-2031
- badanie ankietowe wśród mieszkańców Gminy,
- analiza dokumentów Warsztat strategiczny dotyczący identyfikacji głównych problemów, określenia mocnych i słabych stron oraz szans i zagrożeń,
- diagnoza potencjału,
- Wyznaczenie obszarów problemowych,
- Warsztat strategiczny z Zespołem dotyczący określenia misji, wizji, celów i działań strategicznych,
- opracowanie projektu dokumentu
- konsultacje społeczne,
- opiniowanie przez Zarząd Województwa,
- uchwalenie Strategii

Na podstawie diagnozy aktualnego stanu Gminy Solina, jej sytuacji przestrzennej, gospodarczej i społecznej oraz uwarunkowań wewnętrznych i zewnętrznych, a także dążąc do osiągnięcia stanu gminy opisanego w misji rozwoju określono 7 celów strategicznych dla 3 głównych wyznaczonych wcześniej sfer funkcjonowania gminy:

- **SFERA SPOŁECZNA**

Cel 1: Podwyższony poziom zaspokojenia potrzeb społecznych

- **SFERA POTENCJAŁÓW I ZASOBÓW GMINY**

Jesteśmy centrum turystyczno-uzdrowiskowym Bieszczadów, położonym w najpiękniejszym zakątku Polski - w otoczeniu wód Zalewów Solińskiego i Myczkowieckiego, oferującym wszystkim: zdrowy i aktywny wypoczynek nad wodą i w górach, usługi leczniczo-sanatoryjne z wykorzystaniem miejscowych wód mineralnych, rozwiniętą infrastrukturę turystyczno-rekreacyjną, wypoczynek w gospodarstwach agroturystycznych i pensjonatach oraz możliwość inwestowania. Zadowolenie naszych mieszkańców i gości jest naszym sukcesem

Cel 2: Poprawa dostępności i standardu zasobów technicznych dla mieszkańców i osób odwiedzających gminę

Cel 3: Poprawa stanu zagospodarowania przestrzennego

Cel 4: Poprawa stanu zachowania i poziomu wykorzystania dziedzictwa kulturowego

Cel 5: Wzrost jakości potencjału przyrodniczego

Cel 6: Zmniejszenie odpływu mieszkańców z gminy

- **SFERA GOSPODARCZA I PROMOCJI GMINY**

- Cel 7: Wyższy poziom wykorzystania potencjału gospodarczego gminy.

- W dniu 28.11.2022 r. Rada Gminy Solina podjęła uchwałę w sprawie przystąpienia do opracowania Strategii Rozwoju Ponadlokalnego „Turystyczne Bieszczady” na lata 2022 – 2030” wspólnie z gminami: Baligród, Cisna i Olszanica. Na mocy uchwały Rady Gminy Solina z dnia 17 marca 2023 r. do opracowania przedmiotowej strategii przystąpiła jeszcze Gmina Komańcza. Mając na uwadze przygotowania do nowej perspektywy unijnej 2021-2027, zachodzi konieczność opracowania dokumentu strategicznego, spójnego z dokumentami strategicznymi na poziomie regionalnym i krajowym, który zapewni prawidłowe prowadzenie polityki rozwoju. Celem Strategii Rozwoju Ponadlokalnego będzie umożliwienie wspólnego planowania działań rozwojowych na obszarze powiązanych ze sobą funkcjonalnie gmin i powiatów tworzących w przyszłości Porozumienie Terytorialne „Turystyczne Bieszczady”. Gmina Baligród, Cisna, Komańcza, Olszanica oraz Solina, wyrażają wolę wykorzystania wszelkich instrumentów sprzyjających rozwojowi w tym opracowaniem wspólnej strategii, jej współfinansowaniem oraz realizacją. Wspólne planowanie działań rozwojowych ma kluczowe znaczenie w odniesieniu do planowania inwestycji, których zasięg i oddziaływanie wykracza poza terytorium jednej gminy. Strategia Rozwoju Ponadlokalnego może więc przynieść wymierne korzyści, w szczególności przez dostosowanie planów inwestycyjnych Powiatu oraz poszczególnych gmin i uwzględnienie w nich potrzeb całego obszaru objętego Strategią, jak również przez realizowanie wspólnych przedsięwzięć inwestycyjnych. Takie podejście wychodzi naprzeciw trendom Unii Europejskiej w odniesieniu do adresowania różnego rodzaju wsparcia finansowego do obszarów współpracujących ze sobą, powiązanych ze sobą funkcjonalnie i wykraczających poza granice administracyjne gminy.

- PROGRAM OPIEKI NAD ZWIERZĘTAMI BEZDOMNYMI ORAZ ZAPOBIEGANIA BEZDOMNOŚCI ZWIERZĄT NA TERENIE GMINY SOLINA.

Obowiązek opieki nad zwierzętami bezdomnymi i zapobieganie bezdomności zwierząt wynika z ustawy z dnia 21 sierpnia 1997 r. o ochronie zwierząt. Zgodnie z art. 11a Rada Gminy Solina podjęła uchwałę nr LXI/621/23 z dnia 14 lutego 2023 r. r. w sprawie przyjęcia programu opieki na zwierzętami bezdomnymi oraz zapobiegania bezdomności zwierząt na terenie Gminy Solina w 2022 r. W wyniku realizacji zadań Gminy w zakresie opieki nad zwierzętami wynikających z programu, w 202 roku: odławiano bezdomne zwierzęta, które zostały umieszczone w Schronisku „Wesoły Kundelek w Lesku” prowadzonym przez Karola Kusala. Opiekę weterynaryjną zwierząt skierowanych do schroniska prowadził Gabinet Weterynaryjny w Lesku ul. Piłsudskiego 48, 38-600 Lesko. Pomoc weterynaryjną dla zwierząt z wypadków drogowych, których właściciele nie ustalono realizował Karol Kusal Gabinet Weterynaryjny w Lesku ul. Piłsudskiego 48, 38-600 Lesko. Prowadzono również opiekę weterynaryjną, obejmującą głównie sterylizację lub kastrację kotów. Zakupiono także karmę dla kotów dziko-żyjących, którą rozdysponowano pomiędzy osoby deklarujące dokarmianie.

- PROGRAM OCHRONY ŚRODOWISKA DLA GMINY SOLINA NA LATA 2023-2026 z perspektywą do roku 2030

- przyjęty został uchwałą Rady Gminy Solina z dnia 28 listopada 2023 - został sporządzony w celu realizacji krajowej polityki ochrony środowiska, która jest prowadzona na podstawie strategii rozwoju, programów i dokumentów programowych, o których mowa w ustawie z dnia 6 grudnia 2006 r. o zasadach prowadzenia polityki rozwoju,

a także za pomocą wojewódzkich, powiatowych gminnych programów ochrony środowiska. Podstawowym celem sporządzenia i uchwalenia Programu jest realizacja przez jednostki samorządu terytorialnego polityki ochrony środowiska zbieżnej z założeniami najważniejszych dokumentów strategicznych i programowych. Program powinien stanowić podstawę funkcjonowania systemu zarządzania środowiskiem spajającą wszystkie działania i dokumenty dotyczące ochrony środowiska i przyrody na szczeblu danej jednostki samorządu terytorialnego. W niniejszym Programie Ochrony Środowiska uwzględniono następujące, zasadnicze części:

- charakterystykę gminy, uwzględniającą położenie oraz stan infrastruktury i środowiska;
- uwarunkowania zewnętrzne i wewnętrzne realizacji Programu Ochrony Środowiska na szczeblu krajowym, wojewódzkim, powiatowym oraz gminnym;
- analizę jakości środowiska na terenie gminy wraz z planowanymi działaniami ekologicznymi;
- obszary interwencji, kierunki interwencji, cele oraz zadania wraz z harmonogramem ich realizacji;
- propozycje systemu wdrażania i monitorowania Programu.

- GMINNY PROGRAM WSPIERANIA RODZINY W GMINIE SOLINA NA LATA 2021-2023

- podjęty został Uchwałą Rady Gminy Solina XXXIII/353/21 z dnia 28 stycznia 2021 r. Dokument opracowano zgodnie z artykułem 176 pkt.1 ustawy z dnia 9 czerwca 2011 roku o wspieraniu rodziny i systemie pieczy zastępczej. Głównym celem i założeniem programu jest tworzenie sprzyjających warunków do życia, bądź poprawę już istniejących, dla rodzin i dzieci oraz wspieranie rodzin przeżywających trudności w wypełnianiu funkcji opiekuńczo-wychowawczych w procesie przywracania ich zdolności do prawidłowego funkcjonowania. W realizację programu muszą być zaangażowane wszystkie instytucje i organizacje, które swoimi działaniami wspierają lub mogą wspierać rodziny i dzieci. Niezbędne jest systematyczne podnoszenie świadomości społeczeństwa dotyczące przyczyn i skutków dysfunkcji oraz promowanie rodzinnego stylu życia, celem minimalizowania zachowań negatywnych, patologicznych. Spodziewanym efektem realizacji programu powinno być polepszenie sytuacji rodzin i dzieci.

- GMINNY PROGRAM PROFILAKTYKI I ROZWIĄZYWANIA PROBLEMÓW ALKOHOLOWYCH ORAZ PRZECIWDZIAŁANIA NARKOMANII NA LATA 2022-2024

– przyjęty został uchwałą Rady Gminy Solina nr XLVIII/489/22 z dnia 8 marca 2022 r. Dokument określa sposób realizacji zadań własnych gminy wynikających z ustawy z dnia 26 października 1982 r. o wychowaniu w trzeźwości i przeciwdziałaniu alkoholizmowi (Dz. U. 2019 r. poz. 2277 z późn. zm.) oraz art. 10 ust. 1 pkt 1-5 ustawy z dnia 29 lipca 2005 r. o przeciwdziałaniu narkomanii (Dz. U. z 2020 r. poz. 2050). Program charakteryzuje się wielopłaszczyznowym podejściem do kwestii przeciwdziałania i rozwiązywania problemów alkoholowych oraz przeciwdziałania narkomanii, a kierunki działań w nim określone stanowią rozwinięcie i kontynuację działań podejmowanych w latach poprzednich. Program jest integralną częścią Strategii Rozwiązywania Problemów Społecznych w Gminie Solina na lata 2017 - 2025 i jest zgodny z założeniami: ustawy z dnia 26 października 1982 r. o wychowaniu w trzeźwości i przeciwdziałaniu alkoholizmowi, ustawy z dnia 29 lipca 2005 r. o przeciwdziałaniu przemocy w rodzinie poz. 218 z późn. zm.) oraz ustawy z dnia 29 lipca 2005 r. o przeciwdziałaniu narkomanii. Celem głównym Programu jest ograniczenie skali występujących na terenie Gminy Solina uzależnień oraz ich negatywnych następstw, w szczególności przemocy w rodzinie.

W roku 2022 funkcjonowała Gminna Komisja Rozwiązywania Problemów Alkoholowych, do której zadań należy:

- zwiększanie dostępności pomocy terapeutycznej i rehabilitacyjnej dla osób uzależnionych od alkoholu

- udzielanie rodzinom, w których występują problemy alkoholowe, pomocy psychospołecznej i prawnej, a w szczególności ochrony przed przemocą w rodzinie
- prowadzenie profilaktycznej działalności interwencyjnej i edukacyjnej, w szczególności dzieci i młodzieży,
- wykonywanie kontroli przestrzegania zasad obrotu napojami alkoholowymi,
- wspieranie działalności instytucji, stowarzyszeń i osób fizycznych, służącej rozwiązywaniu problemów alkoholowych,
- wydawanie opinii w sprawie zezwolenia na sprzedaż napojów alkoholowych zgodnie z art. 18 i w związku z art. 12 ust. 1 i 2 ustawy o wychowaniu w trzeźwości i przeciwdziałaniu alkoholizmowi z dnia 26.10.1982 z późniejszymi zmianami
- podejmowanie działań motywujących osoby uzależnione od alkoholu do leczenia odwykowego,
- podejmowanie działań zmierzających do orzekania o zastosowaniu wobec osoby uzależnionej od alkoholu obowiązku poddania się leczeniu w zakładzie odwykowym.

Gminna Komisja Rozwiązywania Problemów Alkoholowych odbyła w 2022 roku 21 posiedzeń.

- GMINNY PROGRAM PRZECIWDZIAŁANIA PRZEMOCY W RODZINIE ORAZ OCHRONY OFIAR PRZEMOCY W RODZINIE W GMINIE SOLINA NA LATA 2023-2028

- przyjęty został uchwałą Rady Gminy Solina Nr LXIV/652/23 z dnia 3 kwietnia 2023 r. – Stanowi wyznacznik długofalowych działań zaplanowanych na lata 2023-2028 i jest spójny z Krajowym Programem Przeciwdziałania Przemocy w Rodzinie na lata 2021-2028, Powiatowym Programem profilaktyki w zakresie promowania i wdrażania prawidłowych metod wychowawczych w stosunku do dzieci zagrożonych przemocą w rodzinie na lata 2020-2026 i określa szczegółowe zadania do realizacji, ukierunkowane na rozwój systemu przeciwdziałania przemocy oraz współpracy międzyinstytucjonalnej, zapewnienie dostępności pomocy osobom i rodzinom z problemem przemocy domowej i kształtowanie świadomości społecznej w zakresie zjawiska przemocy w rodzinie.

- PROGRAM WSPÓŁPRACY GMINY SOLINA Z ORGANIZACJAMI POZARZĄDOWYMI

W roku 2023 obowiązywał w Gminie Solina program współpracy z organizacjami pozarządowymi, przyjęty uchwałą Nr LIX/589/22 Rady Gminy Solina z dnia 1 grudnia 2022 r. w sprawie uchwalenia Programu współpracy Gminy Solina z organizacjami pozarządowymi i podmiotami, o których mowa w art. 3 ust. 3 ustawy o działalności pożytku publicznego i o wolontariacie na 2023 rok. Zgodnie z procedurą tworzenia wskazanego dokumentu, każdego roku w terminie do 30 listopada, organ stanowiący jednostki samorządu terytorialnego uchwała, po przeprowadzeniu wcześniejszych konsultacji program współpracy z organizacjami pozarządowymi i podmiotami, o których mowa w art. 3 ust. 3 ustawy o działalności pożytku publicznego i o wolontariacie.

Głównym celem Programu jest budowanie partnerstwa między samorządem a sektorem pozarządowym, które ma służyć w diagnozowaniu i zaspakajaniu potrzeb mieszkańców Gminy, a w szczególności :

- a. podnoszenie skuteczności i efektywności działań w sferze zadań publicznych,
- b. umacnianie lokalnych działań, stwarzanie warunków do powstawania inicjatyw i struktur funkcjonujących na rzecz społeczności lokalnej,
- c. umacnianie w społecznej świadomości poczucia odpowiedzialności za rozwój lokalnego środowiska,
- d. zwiększanie aktywności organizacji pozarządowych w wykorzystaniu środków pozabudżetowych na rzecz mieszkańców Gminy,

- e. promocja organizacji pozarządowych i zwiększenie udziału mieszkańców w rozwiązywaniu problemów społecznych,
 - f. otwartość administracji publicznej na opinie i potrzeby obywateli,
 - g. tworzenie efektywnego modelu współpracy Ministerstwa z interesariuszami,
 - h. budowanie społeczeństwa obywatelskiego,
 - i. budowanie wizerunku społecznie odpowiedzialnej administracji publicznej.
- Wskazany program określa również zasady współpracy, formy współpracy oraz środki finansowe przeznaczone w budżecie Gminy Solina na realizację programu.

- ZAŁOŻENIA DO PLANU ZAOPATRZENIA W CIEPŁO, ENERGIĘ ELEKTRYCZNĄ I PALIWA GAZOWE DLA GMINY SOLINA - AKTUALIZACJA 2021 (dokument obowiązujący do 31.12.2023 r.)

– przyjęte uchwałą Rady Gminy Solina Nr XLVII/466/22 z dnia 3 lutego 2022r – Zgodnie z art. 19 ust. 3 ustawy z dnia 10 kwietnia 1997 r. Prawo energetyczne dokument zawiera określać:

- ocenę stanu aktualnego i przewidywanych zmian zapotrzebowania na ciepło, energię elektryczną i paliwa gazowe;
- przedsięwzięcia racjonalizujące użytkowanie ciepła, energii elektrycznej i paliw gazowych;
- możliwości wykorzystania istniejących nadwyżek i lokalnych zasobów paliw i energii, z uwzględnieniem energii elektrycznej i ciepła wytwarzanych w instalacjach odnawialnego źródła energii, energii elektrycznej i ciepła użytkowego wytwarzanych w kogeneracji oraz zagospodarowania ciepła odpadowego z instalacji przemysłowych;
- możliwości stosowania środków poprawy efektywności energetycznej w rozumieniu art.6
- ust. 2 ustawy z dnia 20 maja 2016 r. o efektywności energetycznej;
- zakres współpracy z innymi gminami.

PLAN GOSPODARKI NISKOEMISYJNEJ DLA GMINY SOLINA DO ROKU 2030

- przyjęty został uchwałą Rady Gminy Solina Nr LIV/536/22 z dnia 12.08.2022 r., a głównym celem dokumentu jest określenie wielkości redukcji emisji gazów cieplarnianych z obszaru Gminy oraz przedstawienie działań, które pozwolą osiągnąć wymaganą wielkość redukcji do 2030 roku, a co za tym idzie - poprawa jakości powietrza atmosferycznego na terenie Gminy. W wyniku przeprowadzonej inwentaryzacji oszacowano emisję dwutlenku węgla na terenie Gminy Solina oraz całkowite zużycie energii wynoszące. Opracowanie zawiera plan działań na rzecz poprawy efektywności energetycznej oraz ograniczenia emisji CO₂ na terenie Gminy Solina wraz z ich szacunkowym kosztem, potencjalnymi źródłami finansowania i okresem realizacji. Plan Gospodarki Niskoemisyjnej jest dokumentem polityki ekologicznej, wyznaczającym kierunki działań zmierzające do osiągnięcia celów pakietu klimatyczno-energetycznego, tj. redukcji emisji gazów cieplarnianych, zwiększenia udziału energii pochodzącej ze źródeł odnawialnych, zwiększenia efektywności energetycznej oraz poprawy jakości powietrza, a także zmiany postaw konsumpcyjnych użytkowników energii.

17. Informacja z wykonania Uchwał Rady Gminy Solina, podjętych w roku 2022 roku oraz z działalność Rady Gminy Solina

Organem uchwałodawczym Gminy Solina, jest Rada Gminy Solina, dla której określony ustawowy skład osobowy to 15 osób. Wykonując kancelaryjno-biurową obsługę Rady Gminy Solina w 2023 r. zapewniono realizację wymogów zasad kancelaryjnych, wymogów techniki prawodawczej, zapewniono wykonywanie tych czynności, które przypisane są w ustawie o samorządzie gminnym

jak i zlecone innymi ustawami, a także tych przypisanych w statucie Rady jej Przewodniczącemu i poszczególnym Komisjom.

Zdecydowana większość uchwał podjętych w 2023 r. przez Radę Gminy Solina dotyczyła spraw organizacyjnych i ustrojowych. Na mocy uchwał rozpatrywano petycje, dokonywano zmian w budżecie Gminy Solina oraz wieloletniej prognozie finansowej. Z dużą częstotliwością rozpatrywane były także sprawy dotyczące nieruchomości stanowiących własność gminy, związane z ich najmem, dzierżawą bądź zbywaniem. Łącznie Rada Gminy Solina podjęła w 2023 roku 114 uchwał.

Informacja o pracy Rady Gminy Solina na dzień 31.12.2023 r. przedstawia się następująco:

Lp.	Komisja	Ilość posiedzeń
1	Sesje rady Gminy	14
2	Komisja Skarg, Wniosków i Petycji	3
3	Komisja Budżetu, Zagospodarowania Przestrzennego, Rozwoju Gminy i Inwentaryzacyjna	2
4	Komisja Ochrony Środowiska, Rolnictwa i Leśnictwa	0
5	Komisja Oświaty, Zdrowia, Uzdrowiska i Spraw Socjalnych	0
6	Komisja Rewizyjna	1
7	Komisja Kultury, Turystyki, Sportu i Promocji Gminy	2
8	Wspólne posiedzenia Komisji Rady Gminy	16

Informacja z wykonania uchwała Rady Gminy Solina

Lp.	Numer uchwały	Data podjęcia	Tytuł uchwały, w sprawie	Wykonawca uchwały
1	LXI/619/21	14.02.23	w sprawie zmiany wieloletniej prognozy finansowej Gminy Solina	Wykonana
2	LXI/620/23	14.02.23	W sprawie zmiany uchwały budżetowej na rok 2023	Wykonana
3	LXI/621/23	14.02.23	w sprawie przyjęcia programu nad zwierzętami bezdomnymi oraz zapobiegania bezdomności zwierząt na terenie Gminy Solina w 2023 roku.	Wykonana
4	LXI/622/23	14.02.23	w sprawie utworzenia spółki z ograniczoną odpowiedzialnością	Wykonana
5	LXI/623/23	14.02.23	w sprawie określenia wysokości stawek z tytułu wydzierżawiania lub najmu nieruchomości	Wykonana
6	LXI/624/23	14.02.23	w sprawie wyrażenia zgody na nabycie nieruchomości położonej w miejscowości Berezka	Wykonana

7	LXI/625/23	14.02.23	w sprawie wyrażenia zgody na zbycie nieruchomości położonej w miejscowości Solina	Wykonana
8	LXI/626/23	14.02.23	w sprawie wyrażenia zgody na zbycie nieruchomości położonej w miejscowości Solina	Wykonana
9	LXI/627/23	14.02.23	w sprawie wyrażenia zgody na zbycie nieruchomości położonej w miejscowości Solina	Wykonana
10	LXI/628/23	14.02.23	w sprawie wyrażenia zgody na zawarcie kolejnej umowy najmu nieruchomości położonej w Solinie	Wykonana
11	LXI/629/23	14.02.23	w sprawie zaliczenia dróg do kategorii gminnych dróg publicznych	Wykonana
12	LXI/630/23	14.02.23	w sprawie przyjęcia planu pracy Komisji Rewizyjnej Rady Gminy Solina na 2023 rok	Wykonana
13	LXI/631/23	14.02.23	w sprawie przyjęcia planu pracy Komisji Skarg, Wniosków i Petycji Rady Gminy Solina na 2023 rok	Wykonana
14	LXI/632/23	14.02.23	w sprawie przyjęcia planu pracy Komisji Budżetu , Zagospodarowania Przestrzennego, Rozwoju Gminy i Inwentaryzacyjna Rady Gminy Solina na 2023 rok	Wykonana
15	LXI/633/23	14.02.23	w sprawie przyjęcia planu pracy Komisji Oświaty, Zdrowia, Uzdrawiska i Spraw Socjalnych Rady Gminy Solina na 2023 rok	Wykonana
16	LXI/634/23	14.02.23	w sprawie przyjęcia planu pracy Komisji Kultury, Turystyki, Sportu i Promocji Gminy Rady Gminy Solina na 2023 rok	Wykonana
17	LXI/635/23	14.02.23	w sprawie przyjęcia planu pracy Komisji Ochrony Środowiska, Rolnictwa i Leśnictwa Rady Gminy Solina na 2023 rok	Wykonana
18	LXII/636/23	28.02.23	w sprawie zmiany uchwały budżetowej na rok 2023	Wykonana
19	LXII/637/23	28.02.23	w sprawie uznania petycji za niezastępującą na uwzględnienie	Wykonana
20	LXII/638/23	28.02.23	w sprawie rozpatrzenia skargi na działalność Dyrektora Szkoły w Zawozie	Wykonana
21	LXII/639/23	28.02.23	w sprawie rozpatrzenia skargi na działalność Wójta Gminy Solina	Wykonana

22	LXIII/640/23	17.03.23	w sprawie utworzenia Bieszczadzkiego Związku Powiatów i Gmin Pogranicza	Wykonana
23	LXIII/641/23	17.03.23	w sprawie przyjęcia Statutu Bieszczadzkiego Związku Powiatów i Gmin Pogranicza	Wykonana
24	LXIII/642/23	17.03.23	zmieniająca uchwałę w sprawie przystąpienia do opracowania Strategii Rozwoju Ponadlokalnego „Turystyczne Bieszczady” na lata 2022-2030	W trakcie realizacji
25	LXIII/643/23	17.03.23	w sprawie zasad udzielania dotacji z budżetu Gminy Solina na prace konserwatorskie, restauratorskie lub roboty budowlane przy zabytku wpisanym do rejestru zabytków lub do gminnej ewidencji zabytków na terenie Gminy Solina	Wykonana
26	LXIII/644/23	17.03.23	w sprawie zaciągnięcia zobowiązania w zakresie podejmowania w 2023 roku inwestycji o wartości przekraczającej granicę ustaloną corocznie przez radę gminy,	Wykonana
27	LXIII/645/23	17.03.23	w sprawie zmiany uchwały budżetowej na rok 2023	
28	LXIV/646/23	3.04.23	w sprawie wykazu kąpielisk oraz określenia sezonu kąpielowego 2023 na terenie Gminy Solina	Wykonana
29	LXIV/647/23	3.04.23	zmieniająca uchwałę w sprawie ustalenia wysokości opłat za korzystanie z wychowania przedszkolnego uczniów objętych wychowaniem przedszkolnym do końca roku szkolnego w roku kalendarzowym, w którym kończą 6 lat, w prowadzonych przez gminę Solina publicznym przedszkolu i oddziałach przedszkolnych w publicznych szkołach podstawowych	Wykonana
30	LXIV/648/23	3.04.23	w sprawie wyrażenia zgody na sprzedaż nieruchomości położonej w miejscowości Myczków	W trakcie realizacji
31	LXIV/649/23	3.04.23	w sprawie wyrażenia zgody na sprzedaż nieruchomości położonej w miejscowości Polańczyk	W trakcie realizacji
32	LXIV/650/22	3.04.23	w sprawie wyrażenia zgody na sprzedaż nieruchomości położonej w miejscowości Polańczyk	Anulowano

33	LXIV/651/23	3.04.23	w sprawie wyrażenia zgody na sprzedaż nieruchomości położonej w miejscowości Polańczyk	W trakcie realizacji
34	LXIV/652/23	3.04.23	w sprawie przyjęcia Gminnego Programu Przeciwdziałania Przemocy w Rodzinie oraz Ochrony Ofiar Przemocy w Rodzinie w Gminie Solina na lata 2023 – 2028	W trakcie realizacji
35	LXIV/653/23	3.04.23	w sprawie zmiany uchwały budżetowej na rok 2023	Wykonana
36	LXV/654/23	12.05.23	w sprawie zmiany uchwały budżetowej na rok 2023	Wykonana
37	LXV/655/23	12.05.23	w sprawie określenia zasad udzielania i rozmiaru zniżek tygodniowego, obowiązującego wymiaru godzin zajęć dydaktycznych, wychowawczych i opiekuńczych nauczycielom, którym powierzono stanowisko kierownicze w placówkach oświatowych prowadzonych przez Gminę Solina	Wykonana
38	LXV/656/23	12.05.23	zmieniająca uchwałę w sprawie ustalenia regulaminu określającego wysokość oraz szczegółowe warunki przyznawania nauczycielom dodatków do wynagrodzenia zasadniczego oraz warunków obliczania i wypłacania wynagrodzenia za godziny ponadwymiarowe i godziny doraźnych zastępstw	Wykonana
39	LXV/657/23	12.05.23	w sprawie wyrażenia stanowiska Rady Gminy Solina	Wykonana
40	LXV/658/23	12.05.23	w sprawie zaciągnięcia na rok 2024 zobowiązania w zakresie podejmowania w 2023 roku inwestycji o wartości przekraczającej granicę ustaloną corocznie przez radę gminy	Wykonana
41	LXVI/659/23	30.05.23	w sprawie wyrażenia zgody na przejęcie darowizny nieruchomości położonej w Polańczyku	Wykonana
42	LXVI/660/23	30.05.23	w sprawie wyrażenia zgody na zamianę nieruchomości położonych w miejscowości Berezka	Wykonana
43	LXVI/661/23	30.05.23	w sprawie wyrażenia zgody na zamianę nieruchomości położonych w miejscowości Solina	Wykonana
44	LXVI/662/23	30.05.23	w sprawie wyrażenia zgody na zamianę nieruchomości położonych w miejscowości Berezka	Wykonana
45	LXVI/663/23	30.05.23	w sprawie wyrażenia zgody na nabycie gruntów w miejscowości Berezka	Wykonana

			Wyżna	
46	LXVI/664/23	30.05.23	w sprawie wyrażenia zgody na zamianę nieruchomości położonych w miejscowości Bereźnica Wyżna	Wykonana
47	LXVI/665/23	30.05.23	w sprawie dopłaty dla taryf za zbiorowe zaopatrzenie w wodę i zbiorowe odprowadzanie ścieków	Wykonana
48	LXVI/666/23	30.05.23	w sprawie zmiany uchwały budżetowej na rok 2023	Wykonana
49	LXVI/667/23	30.05.23	w sprawie wyrażenia zgody na odstąpienie od obowiązku przetargowego trybu zawarcia umowy najmu oraz wyrażenia zgody na obniżenie czynszu najmu	Wykonana
50	LXVII/668/23	19.06.23	w sprawie udzielenia Wójtowi Gminy Solina wotum zaufania	Wykonana
51	LXVII/669/23	19.06.23	w sprawie zatwierdzenia sprawozdania finansowego Gminy Solina za 2022 rok wraz ze sprawozdaniem z wykonania budżetu	Wykonana
52	LXVII/670/23	19.06.23	w sprawie udzielenia Wójtowi Gminy Solina absolutorium za 2022 rok	Wykonana
53	LXVII/671/23	19.06.23	w sprawie zmiany uchwały budżetowej na rok 2023	Wykonana
54	LXVIII/672/23	14.07.23	w sprawie zmiany uchwały budżetowej na rok 2023	Wykonana
55	LXVIII/673/23	14.07.23	w sprawie zaciągnięcia zobowiązania na rok 2024 zobowiązania w zakresie podejmowania w 2023 roku inwestycji o wartości przekraczającej granicę ustaloną corocznie przez radę gminy	W trakcie realizacji
56	LXVIII/674/23	14.07.23	w sprawie wyrażenia zgody na nabycie gruntów w miejscowości Bereźnica Wyżna	Wykonana
57	LXVIII/675/23	14.07.23	w sprawie wyrażenia zgody na nabycie gruntów w miejscowości Polańczyk	Wykonana
58	LXVIII/676/23	14.07.23	w sprawie wyrażenia zgody na przejęcie darowizny nieruchomości położonych w Woli Matiaszowej	Wykonana
59	LXIX/677/23	28.07.23	w sprawie zawarcia porozumienia międzygminnego dotyczącego	

			współdziałania Gmin wchodzących w skład aglomeracji Myczkowce przy realizacji zadania polegającego na aktualizacji obszaru i granic aglomeracji Myczkowce	Wykonana
60	LXIX/678/23	28.07.23	w sprawie określenia wymagań jakie powinien spełniać przedsiębiorca ubiegający się o uzyskanie zezwolenia na prowadzenie działalności w zakresie opróżniania zbiorników bezodpływowych lub osadników w instalacjach przydomowych oczyszczalni ścieków i transportu nieczystości ciekłych	Wykonana
61	LXIX/679/23	28.07.23	zmieniająca uchwałę w sprawie opłaty uzdrowskiej oraz opłaty miejscowej na terenie Gminy Solina	Wykonana
62	LXIX/680/23	28.07.23	w sprawie wyrażenia zgody na nabycie gruntów w miejscowości Górzanka	W trakcie realizacji
63	LXIX/681/23	28.07.23	w sprawie ustalenia wysokości i zasad przyznawania Sołtysom oraz Przewodniczącym Zarządów Osiedli z terenu Gminy Solina diet i zwrotu kosztów podróży służbowej	Wykonana
64	LXIX/682/23	28.07.23	w sprawie trybu i sposobu powoływania i odwoływania członków zespołu interdyscyplinarnego	Wykonana
65	LXIX/683/23	01.09.23	w sprawie powierzenia Bieszczadzkiemu Związkowi Komunikacyjnemu prowadzenie zadania publicznego związanego z zapewnieniem bezpłatnego transportu dzieci do szkół i przedszkoli, zgodnie z ustawą z dnia 14 grudnia 2016 r. Prawo oświatowe, na terenie Gminy Solina	Wykonana
66	LXXI/684/23	03.10.23	w sprawie wyznaczenia przedstawiciela Gminy Solina do Zgromadzenia Bieszczadzkiego Związku Powiatów i Gmin Pogranicza	Wykonana
67	LXXI/685/23	03.10.23	w sprawie podjęcia współdziałania z Miastem Kosów na Ukrainie w ramach współpracy miast partnerskich	Wykonana
68	LXXI/686/23	03.10.23	w sprawie nadania nazwy rondu położonemu w granicach administracyjnych miejscowości Polańczyk	Wykonana
69	LXXI/687/23	03.10.23	w sprawie wyrażenia zgody na	

			odstąpienie od obowiązku przetargowego trybu zawarcia umowy najmu	Wykonana
70	LXXI/688/23	03.10.23	w sprawie wyrażenia zgody na nabycie gruntów w miejscowości Berezka	Wykonana
71	LXXI/689/23	03.10.23	w sprawie wyrażenia zgody na zbycie nieruchomości położonej w miejscowości Solina	W trakcie realizacji
72	LXXI/690/23	03.10.23	w sprawie wyrażenia zgody na zbycie nieruchomości położonej w miejscowości Solina	W trakcie realizacji
73	LXXI/691/23	03.10.23	w sprawie wyrażenia zgody na sprzedaż nieruchomości położonej w miejscowości Solina	W trakcie realizacji
74	LXXI/692/23	03.10.23	w sprawie wyrażenia zgody na sprzedaż nieruchomości położonej w Solinie	W trakcie realizacji
75	LXXI/693/23	03.10.23	w sprawie wyrażenia zgody na udzielenie pomocy finansowej dla Powiatu Leskiego	Wykonana
76	LXXI/694/23	03.10.23	w sprawie zmiany uchwały budżetowej na rok 2023	Wykonana
77	LXXI/695/23	03.10.23	w sprawie zaciągnięcia zobowiązania na udzielenie pomocy finansowej Powiatowi Leskiemu na realizację zadania publicznego	W trakcie realizacji
78	LXXI/696/23	03.10.23	w sprawie udzielenia pomocy finansowej Powiatowi Leskiemu na realizację zadania Publicznego	W trakcie realizacji
79	LXXI/697/23	03.10.23	w sprawie zaciągnięcia na rok 2024 zobowiązania w zakresie podejmowania w 2023 roku inwestycji o wartości przekraczającej granicę ustaloną corocznie przez Radę Gminy	W trakcie realizacji
80	LXXII/698/23	03.11.23	w sprawie zmiany wieloletniej prognozy finansowe gminy Solina	Wykonana
81	LXXII/699/23	03.11.23	w sprawie zmiany uchwały budżetowej na rok 2023	Wykonana
82.	LXXIII/700/23	28.11.23	w sprawie zmiany uchwały budżetowej na rok 2023	Wykonana
83	LXXIII/701/23	28.11./23	w sprawie przyjęcia Programu Ochrony Środowiska dla Gminy Solina na lata 2023 – 2026 z perspektywą do roku 2030 wraz z prognozą oddziaływania na środowisko	Wykonana
84	LXXIII/702/23	28.11.23	w sprawie zmiany uchwały Nr XXX/317/20 Rady Gminy Solina z dnia 30.11.2020 r. w sprawie wyznaczenia aglomeracji Myczkowce	Wykonana

85	LXXIII/703/23	28.11.23	w sprawie uchwalenia programu współpracy Gminy Solina z organizacjami pozarządowymi i podmiotami, o których mowa w zrt.3 ust.3 ustawy z dnia 24 kwietnia 2003 r. o działalności pożytku publicznego i o wolontariacie na 2024 rok.	Wykonana
86	LXXIII/704/23	28.11.23	w sprawie wprowadzenia zmian numeracji porządkowej nieruchomości oraz nadania nazw ulic w miejscowości Berezka Gmina Solina	Wykonana
87	LXXIII/705/23	28.11.23	w sprawie wprowadzenia zmian numeracji porządkowej nieruchomości oraz nadania nazw ulic w miejscowości Berezka Gmina Solina	Wykonana
88	LXXIII/706/23	28.11.23	w sprawie określenia szczegółowych warunków sprzedaży nieruchomości gruntowych na rzecz ich użytkowników wieczystych	W trakcie realizacji
89	LXXIII/707/23	28.11.23	w sprawie określenia zasad przeznaczania do sprzedaży nieruchomości gruntowych oddanych w użytkowanie wieczyste oraz szczegółowe wytyczne sprzedaży nieruchomości gruntowych na rzecz ich użytkowników wieczystych	W trakcie realizacji
90	LXXIII/708/23	28.11.23	w sprawie wyrażenia zgody na nabycie nieruchomości położonych w miejscowości Berezka	W trakcie realizacji
91	LXXIII/709/23	28.11.23	w sprawie wyrażenia zgody na nabycie gruntów w miejscowości Bereźnica Wyżna	W trakcie realizacji
92	LXXIII/710/23	28.11.23	w sprawie wyrażenia zgody na zamianę nieruchomości położonych w miejscowościach Bereźnica Wyżna i Górzanka	W trakcie realizacji
93	LXXIII/711/23	28.11.23	w sprawie wyrażenia zgody na zawarcie kolejnej umowy dzierżawy nieruchomości położonych w Terce	Wykonana
94	LXXIII/712/23	28.11.23	zmieniająca uchwałę nr IV/42/18 Rady Gminy Solina z dnia 31 grudnia 2018 roku w sprawie podwyższenia	

			kryterium dochodowego uprawniającego do korzystania z pomocy społecznej przez osoby objęte wieloletnim rządowym programem „Posiłek w szkole i w domu” na lata 2019 – 2023 oraz określenia zasad zwrotu wydatków na posiłek świadczenie pieniężne na zakup posiłku lub żywności i świadczenie rzeczowe na zakup produktów żywnościowych	Wykonana
95	LXXIII/713/23	28.11.23	w sprawie określenia szczegółowych warunków i trybu przyznawania zasiłku celowego na ekonomiczne usamodzielnienie oraz zasad zwrotu wydatków na świadczenie z pomocy społecznej w formie pomocy rzeczowej, zasiłków na ekonomiczne usamodzielnienie, zasiłków okresowych oraz zasiłków celowych przyznawanych pod warunkiem zwrotu	Wykonana
96	LXXIII/714/23	28.11.23	w sprawie szczegółowych zasad ponoszenia odpłatności za pobyt w ośrodkach wsparcia – schronisku dla osób bezdomnych lub schronisku dla osób bezdomnych z usługami opiekuńczymi	Wykonana
97	LXXIII/715/23	28.11.23	w sprawie usług opiekuńczych	Wykonana
98	LXXIII/716/23	28.11.23	w sprawie dopłaty dla taryf za zbiorowe zaopatrzenie w wodę i zbiorowe odprowadzanie ścieków	Wykonana
99	LXXIII/717/23	28.11.23	w sprawie określenia wysokości stawek podatku od nieruchomości	Wykonana (obowiązująca)
100	LXXIII/718/23	28.11.23	w sprawie nawiązania współpracy partnerskiej pomiędzy Gminą Solina, a Gminą Lubycza Królewska	Wykonana
101	LXXIII/719/23	28.11.23	w sprawie uznania petycji za niezaskługującą na uwzględnienie	Wykonana
102	LXXIII/720/23	28.11.23	w sprawie wyrażenia zgody na zamianę nieruchomości położonych w miejscowości Berezka	W trakcie realizacji
103	LXXIV/721/23	29.12.23	w sprawie uchwalenia zmiany Studium Uwarunkowań i kierunków Zagospodarowania Przestrzennego Gminy Solina nr I/2021	Stwierdzona nieważność przez Wojewodę
104	LXXIV/722/23	29.12.23	w sprawie zmiany uchwały Nr XXX/318/20 Rady Gminy Solina z dnia 30.11.2020 r. w sprawie wyznaczenia aglomeracji Polańczyk	Wykonana

105	LXXIV/723/23	29.12.23	w sprawie zmiany uchwały Nr XXX/319/20 Rady Gminy Solina z dnia 30.11.2020 r. w sprawie wyznaczenia aglomeracji Solina	Wykonana
106	LXXIV/724/23	29.12.23	w sprawie wyrażenia zgody na nabycie gruntów w miejscowości Bereźnica Wyżna	Wykonano
107	LXXIV/725/23	29.12.23	w sprawie podwyższenia kryterium dochodowego uprawniającego do korzystania z pomocy społecznej w ramach wieloletniego programu rządowego programu „Posiłek w szkole i w domu „ na lata 2024 - 2028	Wykonana
108	LXXIV/726/23	29.12.23	zmieniająca uchwałę w sprawie udzielenia pomocy finansowej samorządowi Województwa Podkarpackiego na realizację zadania publicznego	Wykonana
109	LXXIV/727/23	29.12.23	w sprawie zmiany wieloletniej prognozy finansowej Gminy Solina	Wykonana
110	LXXIV/728/23	29.12.23	w sprawie zmiany uchwały budżetowej na rok 2023	Wykonana
111	LXXIV/729/23	29.12.23	w sprawie udzielenia pomocy finansowej Powiatowi Leskiemu na realizację zadania publicznego	W trakcie realizacji
112	LXXIV/730/23	29.12.23	w sprawie wieloletniej prognozy finansowej Gminy Solina	Wykonana
113	LXXIV/731/23	29.12.23	Uchwała Budżetowa Gminy Solina na rok 2024	W trakcie realizacji
114	LXXIV/732/23	29.12.23	w sprawie wyrażenia zgody na zawarcie kolejnej umowy dzierżawy nieruchomości położonych w Myczkowie	Wykonano