



Załącznik Nr 1
do Zarządzenia Wójta Gminy Solina
Nr 0050/II//63/2026
z dnia 28 maja 2026 r.

RAPORT O STANIE GMINY SOLINA ZA ROK 2025



***Urząd Gminy Solina z/s w Polańczyku
ul. Wiejska 2
38-610 Polańczyk***

urząd@esolina.pl

www.esolina.pl

Spis treści

	Wstęp	3
1	Informacje ogólne o gminie	4
2	Demografia	4-8
3	Jednostki organizacyjne gminy	8-9
4	Mienie komunalne	9-16
5	Edukacja	16-24
6	Pomoc społeczna	25-33
7	Kultura, sport, turystyka, promocja gminy	33-38
8	Fundusz sołecki	38-45
9	Działalność gospodarcza i transport	45-50
10	Ochrona środowiska i utrzymanie porządku i czystości w gminie	50-54
11	Finanse gminy	54-55
12	Inwestycje rozpoczęte, realizowane i zrealizowane w 2025 r. oraz pozyskiwanie środków zewnętrznych	55-60
13	Planowanie przestrzenne	60-61
14	Bezpieczeństwo publiczne	61-63
15	Gminny Zakład Komunalny Sp. z o.o.	63-68
16	Strategia Rozwoju Gminy Solina i inne programy obowiązujące i realizowane w 2025 roku	68-75
17	Informacja z wykonania Uchwał Rady Gminy Solina, podjętych w roku 2024 roku oraz z działalność Rady Gminy Solina	75-85

WSTĘP

Zgodnie z art. 28aa ustawy z dnia 8 marca 1990 r. o samorządzie gminnym, przedkładam Raport o Stanie Gminy za 2025 rok. Niniejszy dokument przygotowałem jako Wójt, będący organem wykonawczym, wspólnie z pracownikami merytorycznymi Urzędu Gminy oraz Dyrektorami, Kierownikami, Prezesami i również pracownikami jednostek podległych. Przesłanką do tworzenia niniejszego dokumentu jest zwiększenie udziału obywateli w procesie wybierania, funkcjonowania i kontrolowania organów publicznych. Raport o stanie gminy to zestawienie najważniejszych danych, stanowiących w istocie kompendium wiedzy na temat funkcjonowania Gminy Solina w danym roku kalendarzowym. Założeniem do tworzenia raportu było zaprezentowanie działań podejmowanych przez władze Gminy Solina w 2025 roku w sposób, który pozwoli czytelnikom na wyrobienie sobie własnej, nie obciążonej subiektywnymi wskazaniami opinii na temat działania samorządu w przypisanych dziedzinach, przekładających się na jakość życia mieszkańców oraz turystów odwiedzających Gminę Solina. Zawartość dokumentu stanowi opis działalności organów gminy, jednostek organizacyjnych i jednostek pomocniczych w roku poprzednim.

Raport ten, do którego możecie Państwo wnosić swoje uwagi we wspólnej debacie, opisuje m.in. sytuację gminy pod względem zarządzania nią, aktualną strukturę jednostek organizacyjnych, sytuację demograficzną, gospodarczą (z uwzględnieniem działań inwestycyjnych i finansów). W raporcie ujęte zostały również najważniejsze dane z zakresu planowania przestrzennego, gospodarki komunalnej, mienia komunalnego, edukacji, działalności kulturalnej, sportowej, pomocy społecznej, ochrony środowiska oraz ekologii. Raport dotyczy również materii związanych z działalnością organu uchwałodawczego Gminy Solina, a w szczególności z podejmowaniem uchwał i ich realizacją. W przedkładanym dokumencie wskazane są najważniejsze dokumenty strategiczne oraz programy, które obowiązują i są realizowane w Gminie Solina. Przedstawione zostały również informacje z zakresu współpracy Gminy Solina z innymi jednostkami samorządu terytorialnego, potrzeb, podejmowanych działań i ich efektów w zakresie pozyskiwania funduszy zewnętrznych, ze wskazaniem źródeł i form wsparcia.

Podkreślić należy, że podstawowym zadaniem gminy jest zaspokajanie zbiorowych potrzeb wspólnoty, czyli innymi słowy tworzenie jak najlepszych warunków i środowiska życia dla mieszkańców. Proces ten jest wieloaspektowy, obejmuje szereg zjawisk z różnych sfer. Oznacza to, że analiza funkcjonowania samorządu powinna uwzględniać wszelkie współzależności. Rozwój gminy powinien dokonywać się równomiernie we wszystkich zasadniczych sferach: społecznej, przestrzennej, gospodarczej, i kulturowej, co stanowi podstawę wzrostu atrakcyjności lokalizacyjnej, inwestycyjnej, co w konsekwencji stanowi podstawę rozwoju gospodarczego danej gminy.

Informacje zawarte w raporcie z pewnością przyczynią się do zwiększenia wiedzy na temat funkcjonowania samorządu i staną się podstawą do prowadzenia dialogu na temat przyszłości gminy. W raporcie zgromadzone zostały szczegółowe dane, przedstawiające szeroki zakres funkcjonowania instytucji wydatkujących środki z budżetu Gminy Solina i stanowiące źródło oceny potrzeb i możliwości dalszego rozwoju Gminy Solina. Zaspokajanie zbiorowych potrzeb społeczności lokalnej jest podstawowym zadaniem jednostki samorządu terytorialnego i temu ogólnemu celowi służą realizowane przeze mnie i administrację gminy usługi publiczne na rzecz Mieszkańców. Niezależnie od stałych zadań, każdy rok przynosi nowe wyzwania, z którymi się mierzymy. Sięgamy po środki zewnętrzne w celu finansowania i realizacji nowych projektów oraz wprowadzamy w życie obowiązki nałożone na gminę przez nowelizację przepisów prawa oraz wykonujemy zadania zlecone z zakresu administracji państwowej.

W raportowanym 2025 roku realizowane były zadania służące mieszkańcom. Trwały remonty i przebudowy dróg gminnych, realizowane były inwestycje z zakresu gospodarki wodno-ściekowej, podejmowaliśmy również działania służące poprawie otaczającej nas przestrzeni publicznej. Kontynuowane były inwestycje rozpoczęte wcześniej, przystąpiliśmy także do realizacji nowych zadań. W trakcie 2025 roku przygotowaliśmy również szereg dokumentów, niezbędne do

realizacji zadań w latach przyszłych. Mimo podejmowanych działań sporych nakładów finansowych wymaga wciąż poprawa stanu gminnej infrastruktury drogowej oraz wodno-kanalizacyjnej.

1. INFORMACJE OGÓLNE

Gmina Solina jest jednostką administracyjną o statusie gminy wiejskiej. Należy do powiatu leskiego, leżącego w południowo-wschodniej części województwa podkarpackiego. Gmina Solina utworzona została z dniem 1 lutego 1977 roku i sąsiaduje z następującymi gminami powiatu leskiego: gminą Baligród, gminą Cisna, gminą Lesko, gminą Olszanica, oraz z gminami: Czarna i Ustrzyki Dolne należącymi administracyjnie do powiatu bieszczadzkiego. Całkowita powierzchnia Gminy Solina wynosi 185 km². W skład Gminy Solina wchodzi następujące Sołectwa i Jednostki Pomocnicze: Berezka, Bereźnica Wyżna, Bóbrka, Bukowiec, Górzanka, Myczkowce, Myczków, Polańczyk, Rajskie, Rybne, Solina, Terka, Werlas, Wola Matiaszowa, Wołkowyja, Zawóz, Osiedle Panorama w Polańczyku, Osiedle Na Górcie w Polańczyku i Osiedle Zdrój w Polańczyku.

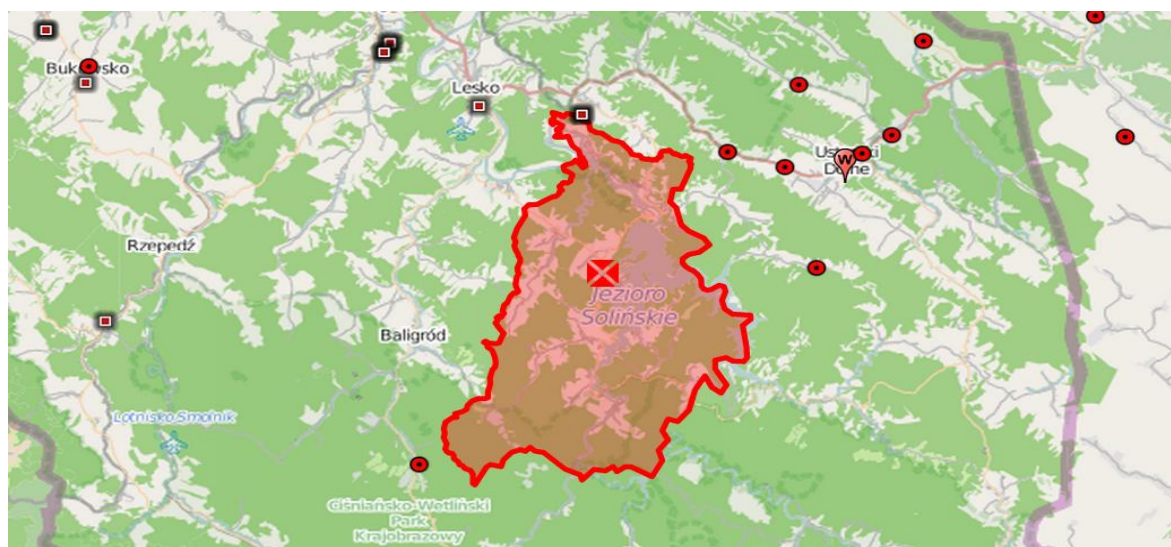

2. DEMOGRAFIA

O pozycji i potencjale analizowanego obszaru w zasadniczym stopniu decyduje ludność i jej kondycja. To właśnie mieszkańcy wraz z dostępnymi zasobami naturalnymi tworzą podstawy do rozwoju obszaru, który zamieszkują, w tym również rozwoju i kondycji gospodarczej. Z tego też względu konieczne jest analizowanie platformy rozwojowej Gminy Solina właśnie w aspekcie zasobów ludzkich.

Załączone poniżej tabele przedstawiają ilość mieszkańców Gminy Solina na dzień 01.01.2025 r. (tabela nr. 1) oraz na dzień 31.12.2025 r. (tabela nr 2), w podziale na poszczególne miejscowości Gminy:

tabela nr 1 – stan na dzień 01.01.2025 r.

Miejscowość	Mieszkańcy		
	stali	czasowi	łącznie
BEREZKA	475	13	488
BEREŻNICA WYŻNA	208	1	209

Miejscowość	Mieszkańcy		
	stali	czasowi	łącznie
BÓBRKA	414	11	425
BUKOWIEC	353	9	362
GÓRZANKA	273	3	276
HORODEK	1	0	1
MYCZKOWCE	479	18	497
MYCZKÓW	539	4	543
POLANKI	17	0	17
POLAŃCZYK	799	20	819
RAJSKIE	47	2	49
RYBNE	135	3	138
SAKOWCZYK	21	1	22
SOLINA	388	21	409
TERKA	216	4	220
WERLAS	96	1	97
WOLA GÓRZAŃSKA	25	0	25
WOLA MATIASZOWA	185	3	188
WOŁKOWYJA	403	16	429
ZAWÓZ	209	4	213
	5283	134	

Liczba mieszkańców ogółem w gminie: 5417

tabela nr 2 – stan na dzień 31.12.2025 r.

Miejscowość	Mieszkańcy		
	stali	czasowi	aktualni
BEREZKA	481	13	494
BEREŻNICA WYŻNA	208	1	209
BÓBRKA	416	10	426
BUKOWIEC	352	9	361
GÓRZANKA	270	3	273
HORODEK	1	0	1
MYCZKOWCE	472	19	491
MYCZKÓW	535	4	539
POLANKI	17	0	17
POLAŃCZYK	798	16	814

Miejscowość	Mieszkańcy		
	stali	czasowi	aktualni
RAJSKIE	47	2	49
RYBNE	134	2	136
SAKOWCZYK	21	1	22
SOLINA	385	24	409
TERKA	217	5	222
WERLAS	97	1	98
WOLA GÓRZAŃSKA	25	0	25
WOLA MATIASZOWA	186	1	187
WOŁKOWYJA	394	19	413
ZAWÓZ	213	3	216
	5269	133	

Liczba mieszkańców ogółem w gminie: 5402

Wymeldowania z pobytu stałego w Gminie Solina	
Liczba osób wymeldowanych	Liczba osób zmarłych
46	54
RAZEM	100

Liczba ludności – porównanie lat 2018, 2019, 2020, 2021, 2022, 2023, 2024 i 2025 (na dzień 31.12 każdego roku)

Rok	Liczba ludności		Urodzenia dzieci, które są zameldowane w Gminie Solina	Zgony osób zameldowanych w Gminie Solina
	Pobyt stały	Pobyt czasowy		
2018	5481	164	49	54
2019	5443	186	47	47
2020	5421	153	51	58
2021	5363	152	33	72
2022	5353	160	30	43
2023	5338	114	50	39
2024	5306	111	19	39
2025	5269	133	35	54

Liczba ludności – porównanie lat 2020, 2021, 2022, 2023, 2024 i 2025

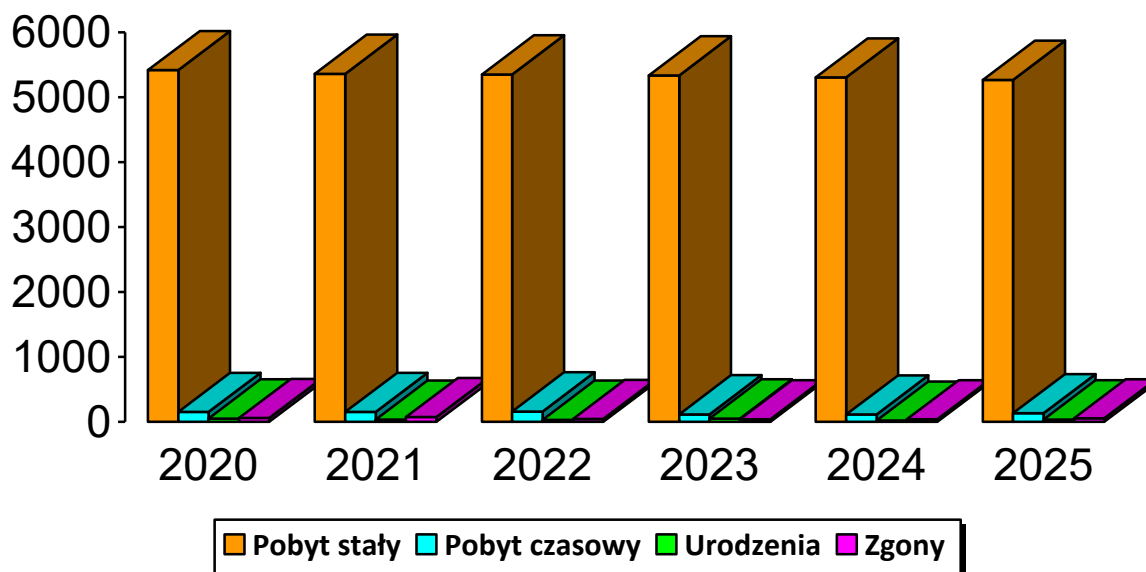

Ilość wymeldowanych mieszkańców /w podziale na status wymeldowania/	
Emigracja	-
Status przejściowy	-
Wymeldowanie do innej gminy	46
Zgon	54

W 2025 roku w Urzędzie Gminy Solina dokonywano nadawania numeru PESEL, na podstawie przepisów ustawy o pomocy obywatelom Ukrainy w związku z konfliktem zbrojnym na terytorium tego państwa. We wskazanym trybie numer PESEL otrzymało **12 osób**.

Z danych pozostających w zasobach Ewidencji Ludności w Urzędzie Gminy Solina wynika, że w 2025 r. urodziło się w Gminie Solina **35** dzieci, a zmarło **54** osób będących mieszkańcami Gminy Solina. W Urzędzie Stanu Cywilnego w Solinie z/s w Polańczyku zarejestrowano **24** zgonów oraz **25** małżeństw. Zawarto łącznie **23** śluby, w tym **9** ślubów cywilnych (**4** odbyło się w plenerze, a pozostałe w siedzibie Urzędu Gminy Solina) oraz **14** ślubów wyznaniowych.

W Urzędzie Stanu Cywilnego w Solinie z/s w Polańczyku w okresie od 01.01.2025 r. do 31.12.2025 r. sporządzono łącznie **54** akty stanu cywilnego, w tym **7** z tych aktów sporządzono w drodze transkrypcji zagranicznych aktów stanu cywilnego. Sporządzono **16** protokołów zapewnień o braku okoliczności wyłączających zawarcie małżeństwa. W okresie podlegającym raportowaniu dokonano również **3** czynności materialno-technicznych, nie skutkujących sporządzeniem aktu stanu cywilnego (sprostowania/ uzupełnienia aktów) oraz **167** migracji aktów z ksiąg papierowych do krajowego, elektronicznego systemu Bazy Usług Stanu Cywilnego. Sporządzono **78** wzmianek dodatkowych do aktów stanu cywilnego i zamieszczono również przypiski. Wydano **513** odpisy aktów stanu cywilnego i zrealizowano **4** wniosków o sporządzenie wielojęzycznych formularzy dokumentów. Wydano **1** decyzję w sprawach meldunkowych. Wydano **153** zaświadczenia z rejestru mieszkańców, dokonano **6** udostępnień danych z rejestru mieszkańców i rejestru Pesel. Usunięto **17** niezgodności w rejestrze Pesel. Zrealizowano **503** wnioski o wydanie dowodu osobistego, przyjęto **32** zgłoszeń o utracie lub uszkodzeniu dowodu osobistego i wydano **28** zaświadczeń o utracie dowodu osobistego. Przyjęto do protokołów i sporządzono **3** oświadczenia o uznaniu ojcostwa. W zakresie spraw społeczno-obywatelskich w Urzędzie Gminy Solina w roku

2025 prowadzono również sprawy z zakresu: nadawania numerów PESEL, zameldowania, wymeldowania, udostępniano dane z rejestru mieszkańców, rejestru PESEL, Rejestru Dowodów Osobistych, w tym również dokonano przyjęcia zgłoszeń uszkodzenia bądź zaginięcia dowodu osobistego. Realizując przepisy z zakresu numeracji porządkowej budynków w roku 2025 na wnioski inwestorów nadano na terenie gminy Solina **46** nowych numerów nieruchomości. Zakończono również procedurę wprowadzenia nazewnictwa ulic i zmiany numeracji w m-ci Berezka dla 180 nieruchomości. O nadaniu nowych numerów zostały powiadomione odpowiednie służby: Urząd Statystyczny oraz powiatowy Ośrodek Dokumentacji Geodezyjnej i Kartograficznej w Lesku. W gminie Solina ewidencja miejscowości, ulic i adresów jest prowadzona przy pomocy platformy GEOSYSTEM. **Ewidencja Ludności Urzędu Gminy prowadzi stały rejestr wyborców.** W ramach tego zadania raz na kwartał sporządzano meldunek o stanie rejestru wyborców dot. liczby wyborców w poszczególnych okręgach wyborczych i obwodach głosowania. W dniu 26.10.2025 r. odbyły się uroczyste obchody Jubileuszu 50-Lecia Pożycia Małżeńskiego dla ośmiu par małżeńskich, które związek małżeński zawierały w 1974 r. Jubilaci odebrali odznaczenia - Medale Prezydenta RP.

Od 17 listopada 2023 r. każdy obywatel może zastrzec swój numer PESEL (Ustawa z dnia 7 lipca 2023 r. o zmianie niektórych ustaw w celu ograniczania niektórych skutków kradzieży tożsamości). Rejestr zastrzeżeń numerów PESEL powstał w celu wzmocnienia ochrony przed nadużyciami wynikającymi z kradzieży danych jednoznacznie identyfikujących osobę fizyczną. Dzięki przyjętemu rozwiązaniu będzie można uniknąć potencjalnego wyłudzenia (np. kredytu) przez osobę korzystającą z wykradzonej tożsamości. Rejestr zastrzeżeń umożliwia: zastrzeżenie numeru PESEL, cofnięcie zastrzeżenia numeru PESEL oraz wgląd do historii zastrzeżeń numeru PESEL i wykazu weryfikacji zastrzeżenia numeru PESEL. Zastrzec PESEL można na kilka sposobów: osobiście w siedzibie organu dowolnej gminy, za pomocą usługi elektronicznej dostępnej na mobywatel.gov.pl, za pomocą aplikacji mobilnej mObywatel, w placówce pocztowej, w banku krajowym, w spółdzielczej kasie oszczędnościowo-kredytowej. Weryfikacji istnienia zastrzeżenia numeru PESEL można dokonać za pomocą e-usługi, aplikacji mObywatel i usług sieciowych. W Urzędzie Gminy Solina w 2025 r. dokonano 174 zastrzeżeń i cofnięć zastrzeżenia numerów PESEL.

3. JEDNOSTKI ORGANIZACYJNE GMINY

Samorządową jednostką organizacyjną jest jednostka organizacyjna utworzona przez jednostkę samorządu terytorialnego (gminę, powiat albo samorząd województwa) w celu wykonywania jej zadań. Podstawę do takiego rozumienia tego pojęcia stanowią odpowiednie przepisy ustaw samorządowych, a konkretnie w przypadku Gminy – przepisy ustawy z dnia 8 marca 1990 r. o samorządzie gminnym. Stosownie do tych przepisów „gminną jednostką organizacyjną” będzie jednostka utworzona przez gminę w celu realizacji zadań gminy. W roku 2025 w Gminie Solina funkcjonowały następujące jednostki organizacyjne: Urząd Gminy Solina z/s w Polańczyku, Centrum Usług Wspólnych w Solinie z/s w Polańczyku, Gminny Ośrodek Pomocy Społecznej w Solinie z/s w Polańczyku oraz Gminny Ośrodek Kultury, Sportu i Turystyki w Solinie z/s w Polańczyku.

Lp.	Nazwa jednostki organizacyjnej	Ilość osób zatrudnionych		Ilość etatów	
		na dzień 01.01.2025	na dzień 31.12.2025	na dzień 01.01.2025	na dzień 31.12.2025
1	Urząd Gminy Solina z/s w Polańczyku	38	39	37 ² / ₃	38 ² / ₃
2	Centrum Usług Wspólnych	5	5	4 ³ / ₄	4 ³ / ₄
3	Gminny Ośrodek	7	7	7	7

	Pomocy Społecznej				
4	Gminny Ośrodek Kultury, Sportu i Turystyki w Solinie z/s w Polańczyku	11	9	11	9

4. MIENIE KOMUNALNE

Ustawową definicję mienia komunalnego zawiera art. 43 ustawy z dnia 8 marca 1990 roku o samorządzie gminnym. Zgodnie z tym przepisem mieniem komunalnym jest własność i inne prawa majątkowe, należące do poszczególnych gmin i ich związków oraz mienie innych gminnych osób prawnych, w tym przedsiębiorstw. W skład mienia komunalnego wchodzi zatem wyłącznie prawa majątkowe, nie wchodzi natomiast prawa niemajątkowe, w stosunku zarówno do dóbr materialnych, jak i niematerialnych. Oprócz własności gminie i innym gminnym osobom prawnym mogą przysługiwać inne prawa majątkowe, np. użytkowanie wieczyste, ograniczone prawa rzeczowe, wierzytelności itp. Mienie komunalne to także środki finansowe, które mogą pochodzić z różnych źródeł. Generalnie można stwierdzić, że mienie komunalne obejmuje aktywa. Pod pojęciem mienia komunalnego Gminy Solina rozumiane są zatem aktywa o określonej wartości, powstałe w wyniku przeszłych zdarzeń. Przedstawione dane dotyczą zarówno przysługujących jednostce samorządu terytorialnego praw własności, jak i innych niż własność praw majątkowych.

Zgodnie przepisami ustawy z dnia 8 marca 1990 r. o samorządzie gminnym mieniem komunalnym (gminnym) jest własność i inne prawa majątkowe należące do poszczególnych gmin i ich związków oraz mienie innych gminnych osób prawnych, w tym przedsiębiorstw.

Nabycie mienia komunalnego następuje zawsze w jednej z niżej wymienionych form:

- na podstawie ustawy - Przepisy wprowadzające ustawę o samorządzie terytorialnym,
- przez przekazanie gminie mienia w związku z utworzeniem lub zmianą granic gminy w trybie, o którym mowa w art. 4;

Przekazanie mienia następuje w drodze porozumienia zainteresowanych gmin, a w razie braku porozumienia – decyzją Prezesa Rady Ministrów, podjętą na wniosek ministra właściwego do spraw administracji publicznej,

- w wyniku przekazania przez administrację rządową na zasadach określonych przez Radę Ministrów w drodze rozporządzenia,
- w wyniku własnej działalności gospodarczej,
- przez inne czynności prawne,
- w innych przypadkach określonych odrębnymi przepisami (np. ustawa o gospodarce nieruchomościami).

Gospodarka gminnym zasobem nieruchomości polega na wykonywaniu różnorodnych czynności o charakterze faktycznym i prawnym względem nieruchomości, prowadzących do optymalnego ich wykorzystania, dla realizacji celów publicznych, możliwych do osiągnięcia dochodów w związku z określonym sposobem rozdysponowania mienia. Gospodarowanie nieruchomościami polega na:

- 1) powiększaniu gminnego zasobu nieruchomości poprzez m.in.: komunalizację, nabycie, zamianę, darowizny, spadki, wywłaszczenie,
- 2) wykorzystaniu posiadanych w zasobie nieruchomości do realizacji przyjętych zadań poprzez m.in. oddanie w dzierżawę, najem, użyczenie, trwałe zarząd, obciążanie nieruchomości ograniczonymi prawami rzeczowymi,
- 3) wyłączeniu z gminnego zasobu nieruchomości poprzez m.in. sprzedaż, oddanie w użytkowanie wieczyste, zamianę, darowiznę na cele publiczne, wniesienie nieruchomości jako wkład niepieniężny do spółek.

Do gminnego zasobu nieruchomości należą nieruchomości, które stanowią przedmiot własności gminy i nie zostały oddane w użytkowanie wieczyste oraz nieruchomości będące przedmiotem użytkowania wieczystego gminy. Ewidencjonowanie nieruchomości gruntowych stanowiących zasób gminy Solina

prorowadzone jest w powiązaniu z aktualizowaną na bieżąco bazą danych w ewidencji gruntów i budynków Starostwa Powiatowego w Lesku, przy użyciu programu komputerowego. Gospodarowanie zasobem nieruchomości gminy Solina odbywa się zgodnie z zasadami prawidłowej gospodarki, o której mowa w art. 12 ustawy z dnia 21 sierpnia 1997 roku o gospodarce nieruchomościami. Obrót nieruchomościami gminnymi regulują szczegółowo przepisy zawarte w ustawie o gospodarce nieruchomościami oraz w Kodeksie Cywilnym.

W roku 2025 zawarto ogółem **24 umowy najmu i dzierżawy** (w tym 22 umowy najmu oraz 2 umowy dzierżaw) gruntów gminnych. Z tytułu dzierżaw i najmu nieruchomości stanowiących własność Gminy Solina do budżetu gminy wpłynęła w 2025 r. kwota **954 322,30 zł**. Z tytułu opłat rocznych za użytkowanie wieczyste nieruchomości stanowiących własność gminy Solina do budżetu gminy wpłynęła w 2025 r. kwota **139 810,54 zł**.

W 2025 roku w Urzędzie Gminy Solina przeprowadzono **74 postępowania podziałowe** oraz **3 rozgraniczające**, zakończone wydaniem stosownych decyzji.

Załączone poniżej tabele przedstawiają: wartość mienia gminnego w poszczególnych Sołectwach gminy Solina, według stanów na dzień: 31.12.2024 r. oraz na dzień 31.12.2025 r. oraz wykaz gruntów stanowiących własność Gminy Solina wg. stanu na dzień 31.12.2025 r.

Wartość mienia gminnego w poszczególnych sołectwach Gminy Solina – zbiorczo (stany: na dzień 31.12.2024 r. oraz na dzień 31.12.2025 r.)

<i>LP</i>	<i>MIEJSCOWOŚĆ</i>	<i>WARTOŚĆ MIENIA 31.12.2024</i>	<i>WARTOŚĆ MIENIA 31.12.2025</i>
1	BEREZKA	31 942 834,01	33 408 125,10
2	BEREŻNICA WYŻNA	6 304 436,35	11 023 063,04
3	BÓBRKA	8 384 931,04	12 564 726,57
4	BUKOWIEC	10 482 329,67	16 810 464,33
5	GÓRZANKA	4 187 813,81	4 099 821,22
6	MYCZKÓW	28 331 114,70	28 270 528,93
7	MYCZKOWCE	14 336 037,91	14 650 903,55
8	POLAŃCZYK	61 020 350,09	64 365 310,13
9	RAJSKIE	789 687,42	831 288,52
10	RYBNE	832 753,37	886 146,43
11	SOLINA	24 172 734,06	24 685 421,20
12	TERKA	4 044 260,96	4 140 091,74
13	WERLAS	2 115 247,33	2 110 337,01
14	WOŁKOWYJA	29 159 137,69	30 336 829,67
15	WOLA MATIASZOWA	8 268 741,74	8 252 291,45
16	ZAWÓZ	14 797 515,07	14 911 257,72
RAZEM		249 169 925,22	271 346 606,61

<i>LP</i>	<i>MIEJSCOWOŚĆ</i>	<i>POWIERZCHNIA 31.12.2025</i>	<i>WARTOŚĆ 31.12.2025</i>
1	BEREZKA	37,1613	4 674 120,00
2	BEREŻNICA WYŻNA	19,9991	2 035 054,37
3	BÓBRKA	122,8677	8 500 269,00
4	BUKOWIEC	28,1182	2 620 815,00
5	GÓRZANKA	60,4222	5 315 236,99

6	MYCZKOWCE	129,9608	10 704 365,00
7	MYCZKÓW	28,7874	2 732 040,99
8	POLAŃCZYK	61,3918	8 325 801,01
9	RAJSKIE	27,6969	2 164 911,00
10	RYBNE	55,8685	5 625 550,00
11	SOLINA	125,9022	13 978 869,48
12	TERKA	117,2227	8 654 889,00
13	WERLAS	7,0233	696 762,00
14	WOLA MATIASZOWA	15,6079	1 462 073,75
15	WOŁKOWYJA	22,4383	2 020 751,00
16	ZAWÓZ	49,0876	4 891 055,00
RAZEM		909,5559	84 402 563,59

W roku 2025 dokonywano sprzedaży nieruchomości stanowiących własność gminy Solina. Dochód osiągnięty ze sprzedaży nieruchomości gminnych wyniósł w 2025 roku to kwota **4 904 255 zł.**

Gminne zasoby mieszkaniowe

Łącznie w zasobach gminy Solina na dzień 1 stycznia 2025 r. znajdowało się **10** mieszkań komunalnych, w tym jeden lokal socjalny, w **6** budynkach stanowiących własność gminy. Przeciętna powierzchnia użytkowa mieszkania to 54,14 m². Na dzień 31.12.2025 r. 1 mieszkanie pozostaje niewykorzystane, tworząc niezbędną rezerwę na wypadek ewentualnych zdarzeń losowych i konieczności udzielenia ewentualnej pomocy. Bardzo istotnym problemem jest pogarszający się stan techniczny lokali, wynikający z tego, że znajdują się one w budynkach często adaptowanych na potrzeby mieszkaniowe. Konieczna jest więc dokładna analiza sytuacji i określenie dalszych kierunków działania gminy w przedmiotowym zakresie oraz zabezpieczenie niezbędnych środków finansowych na wykonanie prac remontowych.

L.p	Adres budynku/lokalu	Nr ewid. działki	Powierzchnia użytkowa całości w m ²	Powierzchnia lokali w m ²
1.	Wołkowyja ul. Słoneczna 51	436/2 435	300,70	Lokal mieszk. 1 54,20 Lokal mieszk.2 37,40 Lokal mieszk. 3 64,05 Lokal mieszk. 4 61,70 RAZEM 217,35
2.	Lokal socjalny Polańczyk ul. Leśna 1	58	321,00	Lokal socjalny 32,00
3.	Ośrodek Zdrowia w Wołkowyi ul. Słoneczna 45	452/1	245,44	Lokal mieszkalny nr 2 57,22 Lokal mieszkalny nr 1 46,28 RAZEM mieszkalne 103,5
4.	Budynek wielofunkcyjny	486/5	786,88	Lokal mieszkalny 63,00 u

	Myczków 29			
5.	Lokal mieszkalny (przy świetlicy w Bereźnicy Wyżnej)	141/6	195,00	Lokal mieszkalny 70,00
6.	Lokal mieszkalny (przy budynku Szkoły Podstawowej w Bereźce)	182 i 612	1009,50	Lokal mieszkalny 48,00

Infrastruktura wodno-kanalizacyjna

Na początek roku 2025 długość czynnej sieci wodociągowej na terenie Gminy Solina wynosiła 132,53 km, a na koniec roku 2025 długość sieci wynosiła 146,13 km

Uchwałą Rady Gminy Solina Nr XIV/101/24 z dnia 30 grudnia 2024 ustalono

1. dopłatę dla I i II grupy taryfowej: „Gospodarstwa domowe” w taryfie Gminnego Zakładu Komunalnego Sp. z o.o., ul. Leśna 1, 38-610 Polańczyk objętej decyzją Dyrektora Regionalnego Zarządu Gospodarki Wodnej w Rzeszowie z dnia 30 sierpnia 2024 r. znak: R.RZT.70.73.2024 zatwierdzającą ustaloną przez Gminny Zakład Komunalny Spółka z o.o. w Polańczyku taryfę za zbiorowe zaopatrzenie w wodę i zbiorowe odprowadzanie ścieków na terenie Gminy Solina - w wysokości 1,00 zł netto do każdego m³ dostarczonej wody pitnej - na okres od dnia 1 stycznia 2025 r. do 30 września 2025 r.
2. dopłatę dla I i II grupy taryfowej „gospodarstwa domowe”, w taryfie Gminnego Zakładu Komunalnego Sp. z o.o. ul. Leśna 1,38-610 Polańczyk, objętej decyzją Dyrektora Regionalnego Zarządu Gospodarki Wodnej w Rzeszowie z dnia 30 sierpnia 2024 r. znak: R.RZT.70.73.2024 zatwierdzającą ustaloną przez Gminny Zakład Komunalny Spółka z o.o. w Polańczyku taryfę za zbiorowe zaopatrzenie w wodę i zbiorowe odprowadzanie ścieków na terenie Gminy Solina - w wysokości 8,00 zł netto do każdego m³ ścieków na okres od dnia 1 stycznia 2025 r. do 30 września 2025 r.
3. dopłatę dla III, IV i V grupy taryfowej „podmioty gospodarcze” w taryfie Gminnego Zakładu Komunalnego Sp. z o.o. ul. Leśna 1, 38-610 Polańczyk, objętej decyzją Dyrektora Regionalnego Zarządu Gospodarki Wodnej w Rzeszowie z dnia 30 sierpnia 2024 r. znak: R.RZT.70.73.2024 zatwierdzającą ustaloną przez Gminny Zakład Komunalny Spółka z o.o. w Polańczyku taryfę za zbiorowe zaopatrzenie w wodę i zbiorowe odprowadzanie ścieków na terenie Gminy Solina - w wysokości 3,00 zł netto do każdego m³ ścieków, na okres od dnia 1 stycznia 2025 r. do 30 września 2025 r.

Uchwałą Rady Gminy Solina XXVIII/233/25 z dnia 7 listopada 2025 ustalono

1. dopłatę dla I i II grupy taryfowej „gospodarstwa domowe”, w taryfie Gminnego Zakładu Komunalnego Sp. z o.o. ul. Leśna 1,38-610 Polańczyk, objętej decyzją Dyrektora Regionalnego Zarządu Gospodarki Wodnej w Rzeszowie z dnia 30 sierpnia 2024 r. znak: R.RZT.70.73.2024 zatwierdzającą ustaloną przez Gminny Zakład Komunalny Spółka z o.o. w Polańczyku taryfę za zbiorowe zaopatrzenie w wodę i zbiorowe odprowadzanie ścieków na terenie Gminy Solina - w wysokości 7,00 zł netto do każdego m³ ścieków na okres od dnia 1 października 2025 r. do 31 grudnia 2025 r.

W przypadku sieci kanalizacji sanitarnej dane przedstawiają się następująco: na dzień 01.01.2025 gmina posiadała **131,49 km**. km sieci kanalizacyjnych, na dzień **31.12.2025 r.** długość sieci kanalizacyjnych wynosiła **149,02 km** W roku 2025 wykonano **73** przyłączy do gminnej sieci kanalizacyjnej. Łącznie ilość przyłączy do gminnej sieci kanalizacyjnej na dzień 31.12.2025 r. to **1524** przyłączy. Całość infrastruktury kanalizacyjnej tworzą również oczyszczalnie ścieków, stanowiące własność Gminy Solina w łącznej ilości **5**:

- Solina – 1 oczyszczalnia ścieków, (w miejsce dwóch wcześniej istniejących powstały tłocznie ścieków)
- Wołkowyja – 1 oczyszczalnia ścieków,
- Myczkowce – 1 oczyszczalnia ścieków,
- Berezka – 1 oczyszczalnia
- Zawóz – 1 oczyszczalnia ścieków.

Wszystkie wymienione wyżej obiekty przekazane są umowami dzierżaw w zarząd Gminnego Zakładu Komunalnego Sp. z o.o

Lasy stanowiące własność Gminy Solina.

Lasy na terenie gminy Solina zajmują powierzchnię **373,7 ha**. Podstawą prowadzenia gospodarki leśnej jest ustawa z dnia 28 września 1991 roku o lasach. Pozyskanie drewna w poszczególnych kompleksach lasów komunalnych realizowane jest zgodnie z obowiązującym uproszczonym planem urządzenia lasu gminy Solina. Lasami stanowiącymi własność gminy Solina zarządza Wójt Gminy przy pomocy pracowników zatrudnionych w Urzędzie Gminy Solina, sprawujących nadzorców nad lasami gminnymi. W roku 2025 Gmina Solina dokonała sprzedaży drewna z komunalnych zasobów leśnych (samowyrób) z czego wpływy do budżetu gminy to kwota **123 159,73 zł**. W wyniku tych działań sprzedano **145 mp** drewna opałowego, oraz pozyskano **40,00 mp** drewna opałowego i **159,67 m³** drewna tartacznego. Jednym z ważnych zadań realizowanych przez samorząd jest ochrona lasów. W tym celu kontynuowane są działania, które zapewniają prawidłowe gospodarowanie zasobami leśnymi gminy, w tym: powiększanie (poprzez zalesianie nowych terenów i dolesianie istniejących drzewostanów), prowadzenie prac pielęgnacyjnych i porządkowych na terenach leśnych oraz zabezpieczanie upraw przed zwierzyną leśną, prace pielęgnacyjno-porządkowe w lasach gminnych (w tym wycinka drzew chorych i obumarłych, przygotowanie terenów pod nowe nasadzenia). W roku 2025 Gmina Solina przeprowadziła 2 postępowania przetargowe na sprzedaż drewna pozyskanego z lasów gminnych. W roku 2025 wydatkowano z budżetu Gminy Solina kwotę **55 502,46 zł** na utrzymanie lasów gminnych.

Poniższa tabela przedstawia powierzchnię lasów stanowiących własność Gminy Solina poszczególnych miejscowościach:

Lp.	Miejscowość	Ilość /w ha/
1	Berezka	14,82
2	Bereźnica Wyżna	3,20
3	Bóbrka	33,07
4	Bukowiec	2,95
5	Górzanka	40,60
6	Myczkowce	66,52
7	Myczków	0,72
8	Polańczyk	28,05
9	Rybne	49,38

10	Solina	71,94
11	Terka	36,70
12	Werlas	0,00
13	Wola Górzeńska	2,18
14	Wola Matiaszowa	0,68
15	Wołkowyja	0,08
16	Zawóz	22,81
17	<u>Razem</u>	<u>373,70</u>

Infrastruktura drogowa

Długość dróg gminnych publicznych w gminie Solina wynosi łącznie 37,462 km. Zamieszczona poniżej tabela prezentuje ilość dróg publicznych w Gminie Solina, według kategorii zarządzania (w podziale na drogi gminne, powiatowe, wojewódzkie i krajowe).

Drogi	Długość (w km)
krajowe	0
wojewódzkie	33
powiatowe	47
gminne	37
<u>Razem</u>	<u>117</u>

Zakończono realizację inwestycji obejmujących przebudowy dróg gminnych współfinansowanych ze środków z Rządowego Funduszu Polski Ład. Zakończono przebudowę dróg gminnych nr 118417R w m-ci Berezka, nr 118435R w m-ci Wołkowyja oraz przebudowę i remont odcinka drogi gminnej nr 118414R w m-ci Zawóz, w ramach realizacji zadania o nazwie: „Poprawa dostępności komunikacyjnej na terenie Gminy Solina” którego łączna wartość wyniosła **2 325 517,49 zł**, w tym **2 000 000 zł** dotacji. W ramach zadania „Poprawa infrastruktury drogowej na terenie Gminy Solina” zakończono przebudowę drogi gminnej nr 118421R w m-ci Bóbrka: wartość zadania: **2 244 602,82 zł**, z czego w 2025 r. wydatkowano **2 200 151,11 zł**, w tym **2 000 000 zł** dotacji.

W ramach środków z dotacji uzdrowskiej w wysokości **140 220,00 zł** zmodernizowano drogę gminną nr 118408R na ul. Zdrojowej w m-ci Polańczyk poprzez montaż aktywnego oznakowania przy 4 przejściach dla pieszych. Inwestycja obejmowała dostawę i montaż punktowych elementów odblaskowych oraz znaków aktywnych zwiększających widoczność przejść dla pieszych, z systemem zasilania w postaci turbin wiatrowych i paneli fotowoltaicznych.

Rozpoczęto budowę chodnika przy drodze gminnej nr 118412R w miejscowości Bukowiec. Zadanie współfinansowane jest ze środków Unii Europejskiej w ramach programu Fundusze Europejskie dla Podkarpacia 2021-2027. Wartość zadania to **608 140,05 zł**, z czego wydatkowano 318 044,99 zł. Inwestycja zakończy się w 2026 r.

Na zimowe utrzymanie dróg, obejmujące wymianę uszkodzonych pojemników na piasek oraz odśnieżanie i posypywanie dróg, w roku 2025 wydatkowano z budżetu Gminy Solina kwotę **268 534,68 zł**.

Wyremontowano kompleksowo część dróg o nawierzchni bitumicznej, w tym drogi dz. 623/4 w miejscowości Zawóz za kwotę **74 215,44 zł** oraz drogi dz. 284 w m-ci Solina za kwotę **124 305,51 zł**.

W ramach remontów dróg wykonano nową nawierzchnię bitumiczną na odcinku drogi dz. 442 w m-ci Polańczyk, ul. Spacerowa, za kwotę **152 623,32 zł**. W miejscowości Rybne na drodze wewnętrznej dz. nr 380 w ramach inwestycji o wartości **83 494,50 zł** wykonano m.in. 75 m.b. nowej nawierzchni bitumicznej, a na kolejnym odcinku dł. 75 m.b. wbudowano podbudowę z kruszyw mineralnych. Wykonano także zjazd z drogi wojewódzkiej nr 894 do drogi wewnętrznej dz. nr 83/2 w m-ci Berezka, na co wydatkowano **35 274,26 zł**.

Koszty bieżące utrzymania dróg wewnętrznych w roku 2025 wyniosły **1 321 325,57 zł**, z czego w ramach funduszu sołectkiego wydatkowano łącznie **247 647,49 zł**.

Przy udziale środków z dotacji ze środków stanowiących dochód z tytułu wyłączenia gruntów z produkcji rolniczej wykonano remonty dróg dojazdowych do pól w miejscowościach Berezka (dz. ewid. nr 222) i Myczkowce (dz. ewid. nr 138, 156) za łączną kwotę 186 658,40 zł brutto, gdzie wkład własny Gminy Solina wyniósł **61 658,40 zł**.

Kontynuowane jest opracowywanie dokumentacji projektowej dla budowy ścieżek rowerowych na terenie Gminy Solina, na odcinku Berezka-Myczków. Zakończenie prac planuje się na rok 2026.

W 2025 r. 14 nowych dróg wewnętrznych zaliczono do dróg gminnych publicznych, a dotychczasową drogę nr 118418R w m-ci Bereźnica Wyżna o dł. 570 m wydłużono o odcinek od granicy dz. 119/2, sławiącej dotychczas koniec drogi gminnej, do zjazdu z drogi powiatowej.

Rozpoczęto opracowywanie dokumentacji projektowej na przebudowę dróg w m-ciach Solina, Bóbrka, Bukowiec, Myczków, Polańczyk, Wola Matiaszowa i Bereźnica Wyżna. Rozpoczęto także opracowywanie dokumentacji projektowej na budowę przepustu w miejscowości Bereźnica Wyżna, na co w 2025 r. wydatkowano **5 500,00 zł**. Realizowane jest także opracowanie dokumentacji projektowej dla budowy mostu w m-ci Górzanka, na co w roku ubiegłym wydano **25 690,41 zł**. Prace projektowe planuje zakończyć się w 2026 r.

Gmina Solina udzieliła w 2025 r. dotacji celowej dla Powiatu Leskiego w wysokości **417,500 zł**, z przeznaczeniem na budowę chodnika w miejscowości Bóbrka oraz dotacji celowej dla Województwa Podkarpackiego w wysokości **49 609,20 zł** na zadanie „Remont (odnowa) drogi wojewódzkiej Nr 894 Lesko – Hoczew – Wołkowyja – Czarna w m. Łączki-Hoczew”. Rozpoczęto ponadto przygotowywanie dokumentacji na potrzeby budowy przejścia dla pieszych z odcinkiem chodnika przy drodze wojewódzkiej Nr 894 w miejscowości Myczków.

Na terenie gminy Solina na dzień 31.12.2025 roku znajdowało się łącznie 1386 punktów świetlnych.

Zakończono realizację zadania „Modernizacja infrastruktury oświetleniowej na terenie Gminy Solina” współfinansowanego ze środków z Rządowego Funduszu Inwestycji Strategicznych Polski Ład, w ramach którego wymieniono wszystkie nieenergooszczędne oprawy oświetlenia ulicznego na oprawy LED. Łączna wartość inwestycji wyniosła **1 389 893,92 zł**. Rozpoczęto także kolejny etap modernizacji obejmujący montaż 40 rozdzielni słupowych: wartość inwestycji to **158 670,00 zł**. Zakończenie i płatność zaplanowano na 2026 r.

Za kwotę **98 769,00 zł** zrealizowano budowę oświetlenia ulicznego w m-ciach Terka i Myczków oraz wymianę uszkodzonego stanowiska słupowego w m-ci Rajskie. W ramach inwestycji posadowiono 3 nowe lampy oświetlenia ulicznego w miejscowości Terka oraz 5 w miejscowości Myczków.

Przystąpiono do sporządzenia dokumentacji projektowej budowy oświetlenia ulicznego w miejscowościach Berezka, Myczkowce i Rajskie. Zadanie zostanie zakończone w 2026 r., a jego realizacja wyniesie łącznie **56 211,00 zł**.

5. EDUKACJA

Gmina Solina w 2025 r. była organem prowadzącym dla 8 placówek oświatowych: 2 Publicznych Przedszkoli (Bukowiec i Myczków) i 6 szkół podstawowych w części z oddziałami przedszkolnymi w szkołach podstawowych (Berezka, Bóbrka, Myczkowce, Myczków, Wołkowyja, Zawóz), obejmujących swoim działaniem również obowiązkowe roczne przygotowanie przedszkolne dla dzieci 5 i 6-letnich. Z dniem 01 września 2025 r. zostały zlikwidowane dwie szkoły (Zawóz oraz Myczkowce) z oddziałami przedszkolnymi.

Na terenie gminy nie funkcjonują szkoły i przedszkola niepubliczne, nie ma też podmiotów niepublicznych, którym przekazano prowadzenie placówek.

W chwili obecnej w gminie nie funkcjonują żłobki ani punkty opieki nad dziećmi do lat 3 zarówno publiczne jak i nie publiczne.

W roku 2025 ogólne wydatki na oświatę w Gminie Solina wyniosły **18 145 524,07 zł; w tym:**

a) środki własne gminy – 8 109 412,83 zł,

b) subwencje i dotacje – 10 036 111,24 zł, z czego:

- **9 822 553,00 zł** (tj. ok 50 % wydatków) pokryte zostało z potrzeb oświatowych przekazanych z budżetu państwa,

- **45 179,39 zł** pokryte z dotacji celowej na zapewnienie uczniom prawa do bezpłatnego dostępu do podręczników, materiałów edukacyjnych lub ćwiczeniowych,

- **149 280,85 zł** – wydatki na oświatę w ramach Funduszu Pomocy Ukrainie.

- **19 098,00 zł** – wydatki z **GRANTU „Zdrowo-cyfrowo”** dla Przedszkoli w Bukowcu i Myczkowie oraz oddziału przedszkolnego Szkoły Podstawowej w Berezce

W roku 2025 subwencja oświatowa pozwoliła na pokrycie 60% wydatków. Różnica została pokryta ze środków własnych gminy.

Analiza wydatków na oświatę w latach 2024/2025 wskazuje na dalszy systematyczny wzrost środków finansowych przeznaczonych przez Gminę Solina na zadania edukacyjne.

W powyższej kwocie nie ujęto wydatków w łącznej kwocie 8 000,00 zł pokrytych z funduszu sołeckiego.

Do szkół na terenie gminy Solina uczęszcza 546 dzieci, w tym 376 uczniów do klas od 1 do 8.

W Gminie Solina placówki wychowania przedszkolnego zapewniają ok. 200 miejsc, do których w roku ubiegłym przyjętych było 170 wychowanków, w tym 51 dzieci sześciolletnich do oddziałów zerowych.

Wszystkie dzieci 6-letnie oraz wszystkie dzieci od 3 do 5 lat miały zapewnione miejsce realizacji wychowania przedszkolnego w minimalnym wymiarze czasowym 5 godzin dziennie.

Przedszkola i niektóre oddziały przedszkole prowadzone przez Gminę Solina obejmują opieką dzieci w godzinach od 6.30 do 16.00. Liczba dzieci przypadająca na jeden oddział przedszkolny wyniosła średnio 18,88 dzieci. Najmniej wychowanków (w przedziale wiekowym 3-6) było w oddziale przedszkolnym przy szkole podstawowej w Berezce – 16 dzieci, natomiast najwięcej w Publicznym Przedszkolu w Myczkowie – 57 dzieci. W 2025 roku otrzymane potrzeby oświatowe na realizację zadań wychowania przedszkolnego wyniosły **2 236 416,99 zł**.

Łączne wydatki na utrzymanie oddziałów przedszkolnych w szkołach podstawowych oraz przedszkoli wyniosły w 2025 roku 3 158 441,40 zł.

Na terenie Gminy Solina do 31 sierpnia 2025 r. funkcjonowało 6 szkół podstawowych, do których uczęszczało 376 uczniów do 32 oddziałów klasowych. Z dniem 01 września 2025 r. zlikwidowane zostały dwie placówki szkolne (Zawóz i Myczkowce). Obecnie na terenie Gminy w sieci obwodów działa 4 szkoły podstawowe w tym dwie z oddziałami przedszkolnymi i dwa samodzielne przedszkola. Wszystkie szkoły podstawowe są o pełnej strukturze klasowej tj. od klas 1 do 8.

Do jednej klasy (oddziału) uczęszczało w 2025 r. średnio 11,75 ucznia. Średnio najwięcej uczniów w klasie było w szkole podstawowej w Myczkowie 16,25. Najmniej w szkole podstawowej

w Berezce 5,87 ucznia na oddział. Szczegółowy podział na placówki przedstawiony został w tabeli nr 2.

Ponadto oprócz placówek oświatowych Gmina prowadzi jedno Szkolne Schronisko Młodzieżowe

w Górzance na łączną liczbę miejsc 50. Na jego utrzymanie Gmina otrzymała subwencję w kwocie 124 911,00 zł. Dochody uzyskane w 2025 roku z udostępniania miejsc noclegowych wyniosły 30 194,70 zł, a na utrzymanie obiektu wydatkowano kwotę 183 923,61 zł.

W przeliczeniu na 1 ucznia wydatki na zadania oświatowe poniesione przez Gminę Solina wyniosły średnio 32 813,26 i wzrosły o ok. 10% w stosunku do roku ubiegłego.

Najniższy średni koszt w przeliczeniu na 1 ucznia w 2025 r. miała Szkoła Podstawowa w Myczkowie odpowiednio 25 211,57 zł natomiast najwyższy ma Szkoła Podstawowa w Berezce 43 676,26 zł.

Średnia kwota subwencji oświatowej, w tym dotacji przypadających na 1 ucznia/wychowanka w roku 2025 wyniosła 18 381,15 zł. Najmniej środków własnych średnio na 1 ucznia rocznie gmina dopłaciła w szkole podstawowej w Myczkowie – 6 830,42 zł, a najwięcej, bo 25 295,11 zł w Szkole Podstawowej w Berezce.

Szczegółowy podział kosztów na placówki przedstawiony został w tabeli nr 1.

Na dzień 31.12.2025 r. w poszczególnych placówkach oświatowych łącznie zatrudnionych było 100 nauczycieli w pełnym i niepełnym wymiarze czasu, co w przeliczeniu na pełne etaty daje 85,92 etatów. Wydatki na wynagrodzenia pracowników szkoły wyniosły 14 350 317,93 zł. W tej kwocie ujęte zostały wypłaty odpraw dla nauczycieli z likwidowanych szkół w łącznej kwocie 217 374,89 zł (Szkoła Podstawowa w Zawozie – 77 000,36 zł oraz Szkoła Podstawowa w Myczkowcach 80 897,58 zł – z tytułu likwidacji szkoły oraz 59 476,95 zł z tytułu odprawy emerytalnej.)

Najwięcej zatrudnionych nauczycieli było w Zespole Szkolno-Przedszkolnym w Myczkowie – 24,16 etatu. Na jednego nauczyciela przypadło średnio 5,46 uczniów/wychowanków. Najwięcej uczniów na jednego nauczyciela przypadało w szkole podstawowej w Myczkowie - 7,19 ucznia natomiast najmniej 3,31 w szkole podstawowej w Berezce.

Ponadto w placówkach oświatowych zatrudnionych było 34 pracowników niepedagogicznych (kucharek, sprzątaczek, pomocy nauczycieli, konserwatorów), co w przeliczeniu daje 33,13 etatów.

Bardzo ważnym zadaniem gminy jest również organizacja kształcenia specjalnego dla wszystkich uczniów posiadających orzeczenie o potrzebie kształcenia specjalnego.

Obowiązek ten realizowano poprzez:

- zatrudnienie nauczycieli wspomagających – tzw. edukacja włączająca w klasach ogólnodostępnych,
- zatrudnienie pomocy nauczyciela,

- zajęcia rewalidacyjne dla wszystkich dzieci posiadających orzeczenie o potrzebie kształcenia specjalnego ze względu na obniżony poziom intelektualny.

W 2025 roku wspomagano również szkoły w organizacji pomocy psychologiczno-pedagogicznej w tym:

- zajęcia logopedyczne,
- zajęcia dydaktyczno-wyrównawcze dla uczniów klas I – VIII posiadających opinie lub orzeczenia poradni psychologiczno-pedagogicznych ze wskazaniem objęcia tymi zajęciami,
- zajęcia korekcyjno-kompensacyjnych dla uczniów posiadających opinie poradni psychologiczno-pedagogicznych ze wskazaniem objęcia tymi zajęciami.

Realizacja wymienionych form pomocy psychologiczno-pedagogicznej wymagała przyznania przez gminę dodatkowych godzin dla nauczycieli.

Na realizację zadań wymagających stosowania specjalnej organizacji nauki i metod pracy dla dzieci przedszkolnych oraz uczniów szkół w roku 2025 przeznaczono kwotę 1 080 878,95 zł.

W szkołach odbywała się nauka języka obcego – języka angielskiego w klasach od 0 do 8, dodatkowego języka obcego – języka niemieckiego w klasach od 4 do 8, zajęć szachowych dla klas 1-3. W roku 2025 żadna ze szkół funkcjonujących na terenie Gminy Solina nie miała przeprowadzonej kontroli z nadzoru pedagogicznego.

Wynik egzaminacyjne klas ósmych za rok szkolny 2024/2025

Tabela nr 7. Liczba uczniów zdających egzamin 2024/2025 (opracowanie własne)

Szkoła	Liczba zdających uczniów z danego przedmiotu			
	egzamin język polski	egzamin matematyka	Egzamin język angielski	Egzamin język niemiecki
SP Berezka	2	2	2	0
SP Bóbrka	10	10	10	0
SP Myczków	6	6	6	0
SP Wołkowyja	13	13	13	0
RAZEM	31	31	31	0

Wyniki egzaminu ósmoklasisty w roku szkolnym 2024/2025 w Gminie Solina (opracowanie własne)

2024/2025	Język polski	Matematyka	Język angielski
	%	%	%
SP Bóbrka	62	41	67
SP Berezka	50	15	94
SP Myczków	64	68	67
SP Wołkowyja	62	49	62

Średnia w gminie	62	48	66
Średnia w Powiecie	63	49	67
Średnia w Województwie	65	52	69
Średnia w kraju	64	50	70

Uczniowie klas 8 z terenu gminy Solina uzyskali wyniki zbliżone do średniej powiatowej i wojewódzkiej co obrazuje tabela powyżej.

W 2025 roku Gmina Solina realizowała obowiązek zapewnienia dowozu uczniów z niepełnosprawnością wraz z opieką do szkół i placówek oraz organizowano także dowóz lub zwrot kosztów komunikacją publiczną uczniom zdrowym, których droga z domu do szkoły przekracza 3 km lub 4 km w zależności od wieku dziecka.

W Gminie Solina 137 uczniów, stanowiących 38 % wszystkich uczniów, dojeżdżało do szkoły za sprawą organizowanych przez gminę dowozu w ramach środków transportu publicznego. Łączna kwota środków finansowych przeznaczonych na dowóz wyniosła 340 897,00 zł, w tym dowóz 2 dzieci niepełnosprawnych do SOSW – 28 397,00 zł.

Ponadto uczniom placówek oświatowych udzielone zostało wsparcie finansowe w łącznej kwocie 43 993,66 zł w postaci:

- pomocy materialnej dla uczniów o charakterze socjalnym w formie stypendiów socjalnych w kwocie 6 993,66 zł,
- pomocy materialnej dla uczniów o charakterze motywacyjnym w formie stypendiów naukowych Wójta Gminy Solina w kwocie 37 000,00 zł,

W 2025 roku zakupiono wyposażenie i wykonane remonty w szkołach podstawowych na łączną kwotę **91 530,81 zł** złotych, w tym min. na:

Szkoła Podstawowa w Berezce:

- zakup wyposażenia, naprawa kotła gazowego, kosiarki - 4 376,04 zł;
- drobne remonty – 4 900,62 zł;
- remont posadzki na korytarzach - 39 544,50 zł;
- monitor interaktywny 6 366,00 zł

Szkoła Podstawowa w Bóbrce:

- zakup wyposażenia – 899 zł
- art. Malarskie - 1 562,08 zł;
- zakup barierki ochronnej – 9 750,00 zł;
- remont holu na parterze – 35 340,00 zł;
- wykładzina do OP – 899 zł;
- drzwi do sali gimnastycznej – 8 650,00 zł

Szkoła Podstawowa w Myczkowie:

- remont wyposażenia, pomocy dydaktycznych, AGD, ławek, krzeseł i szatni -10 326,03
- monitor interaktywny 6 366,00 zł

Zespół Szkół i Placówek Wołkowyi:

- zakup wyposażenia – 7 362,26 zł;
- drobne remonty – 17 912,57 zł
- naprawa pieca – 2 768,61 zł

- zakup wyposażenia do schroniska (łózka + materace) – 7 109,35 zł;
- wykonanie systemu sygnalizacji pożarnej w schronisku szkolnym – 42 678,31 zł

Publiczne Przedszkole w Bukowcu:

- zakup wyposażenia 642,77 zł;
- monitor interaktywny 6 366,00 zł;
- realizacja projektu „Poprawa dostępności Urzędu Gminy Solina, Ośrodka Zdrowia w Wołkowie oraz Przedszkola Publicznego w Bukowcu”.

Tabela nr. 1 *Struktura wydatków na 31.12.2025 r. wg poszczególnych placówek oświatowych*

	Jednostka oświatowa	Koszty wynagrodzeń i utrzymania w zł	Dowożenie uczniów w tym niepełnosprawnych w zł	Dokształcanie i doskonal. zawodowe, pomoc zdrowotna dla nauczycieli, eksperci	Podręczniki i materiały ćwiczeniowe / Program Zdrowo-Cyfrowo	ZFŚS emerytów w zł	Razem	Liczba uczniów i wychowanków	Średni koszt na 1 ucznia w zł
1.	SP BEREZKA	2 684 356,01	39 944,00	-	13 609,11	13 695,72	2 751 604,84	63	43 676,26
2.	SP BÓBRKA	3 991 647,23	89 285,00	-	10 672,15	20 940,58	4 112 544,96	133	30 921,39
3.	ZSP MYCZKÓW	4 667 118,13	0,00	-	22 337,61	25 108,82	4 714 564,56	187	25 211,57
4.	SP MYCZKOWCE	901 581,44		-	0	13 695,72	915 277,16	0	
5.	ZSIP WÓLKOWYJA	3 421 020,73	169 173,00	-	10 850,05	29 674,06	3 630 717,84	111	32 709,17
6.	SP ZAWÓZ	512 742,28		-		6 847,86	519 590,14	0	
7.	PP BUKOWIEC	965 882,06	14 098,00	-	6 366,00	-	986 346,06	52	18 845,77

8.	DOWÓZ DZIECI NIEPEŁNSPRAWNYCH	-	28 397,00	-	-	-	28 397,00	-	-
9.	DOKSZTAŁCANIE, POMOC ZDROWOTNA EKSPERCI	-		10 210,80	-	-	10 210,80	-	
10.	SUMA	17 144 347,88	340 897,00	10 210,80	63 834,92	109 962,76	17 669 253,36	546	32 350,89
11.	UTRZYMANIE DZIECI W PRZEDSZKOLACH W INNYCH GMINACH	-	-	-	-		81 519,44	-	-
12.	RAZEM	17 144 347,88	340 897,00	10 210,80	63 834,92	109 962,76	17 750 772,80	546	
13.	WYDATKI NA OŚWIATĘ W RAMACH FUNDUSZU POMOCY OBYWATELOM UKRAINY	164 825,64			442,47		165 268,11		
	RAZEM DZIAŁ 801	17 309 173,52	340 897,00	10 210,80	64 277,39	109 962,76	17 916 040,91	546	32 813,26
14.	SCHM GÓRZANKA	183 923,61	0,00	-	0,00	-	183 923,61	0	-
15.	STYPENDIA SOCJALNE						6 993,66		

16.	STYPEDNIA MOTYWACYJNE											38 565,89		
	RAZEM DZIAŁ 854											229 483,16		
	LĄCZNIE WYDATKI W DZIALE 801 I 854											18 145 524,07		

tabela nr 2.

Liczba uczniów, wychowanków w klasach i przedszkolach oraz nauczycieli wg SIO na dzień 31.12.2025 r.

LP.	Szkoła	Liczba uczniów								Razem uczniowie/ liczba oddziałów	Średnia liczba uczniów na oddział	Razem OP/ liczba oddziałów	Średnia liczba dzieci na OP	Razem Liczba nauczycieli		Średnia uczniów na 1 nauczyciela
		I	II	III	IV	V	VI	VII	VIII					E	O	
																„O” i „OP*"
1.	Berezka	9	4	8	1	7	6	2	10	47/8	5,87	16/1	16	16,33	19	3,31
2.	Bóbrka	12	11	8	13	11	13	10	10	88/8	11	45/2	22,5	21,88	25	5,32
3.	Myczków	17	18	19	13	21	17	10	15	130/8	16,25	57/3	19	24,16	26	7,19

4.	Wołkowyja	12	13	16	14	13	15	15	13	111/8	13,87	0	0	18,56	22	5,04
5.	Bukowiec	-	-	-	-	-	-	-	-	0	0	52/3	17,33	4,99	8	6,50
	Razem	50	46	51	42	52	51	37	48	376	11,75	170/9	18,88	90,05	100	5,46

* „O” i „OP” – liczba dzieci w oddziałach przedszkolnych, przedszkolach i zerówkach

** - S-stażysta, K-kontraktowy, M-mianowany, D-dyplomowany

***_

E-etat,

O-osoby

6. POMOC SPOŁECZNA

Gminny Ośrodek Pomocy Społecznej w Solinie z/s w Polańczyku swoją działalność realizuje od dnia 01 maja 1990 roku, kiedy został powołany Uchwałą Nr XI/46/90 Gminnej Rady Narodowej w Solinie z dnia 27 lutego 1990 roku w sprawie utworzenia jednostki budżetowej j- Terenowego Ośrodka Pomocy Społecznej w Solinie. Jako samorządowa jednostka organizacyjna, ma za zadanie organizację polityki społecznej państwa w zakresie zadań pomocy społecznej współpracując na zasadzie partnerstwa z organizacjami pozarządowymi, instytucjami i osobami fizycznymi, zaangażowanymi w pomoc społeczną.

Do zadań Gminnego Ośrodka Pomocy Społecznej w Solinie z/s w Polańczyku, realizującego politykę społeczną gminy w szczególności należy:

- wspieranie osób i rodzin w wysiłkach zmierzających do zaspokojenia niezbędnych potrzeb i umożliwienie im życia w warunkach odpowiadających godności człowieka, poprzez realizację świadczeń pomocy społecznej, • podejmowanie działań zmierzających do życiowego usamodzielnienia osób i rodzin oraz ich integrację ze środowiskiem poprzez realizację pracy socjalnej i poradnictwa,
- udzielenie pomocy w formie świadczeń rodzinnych i funduszu alimentacyjnego,
- prowadzenie postępowań wobec dłużników alimentacyjnych.

Pomoc społeczna ma na celu umożliwienie osobom i rodzinom przezwycięzenie trudnych sytuacji życiowych, których nie są w stanie pokonać wykorzystując własne środki, możliwości i uprawnienia. Podstawowymi przesłankami do uzyskania przez osoby i rodziny wsparcia w ramach pomocy społecznej jest znalezienie się w trudnej sytuacji życiowej i niemożliwość jej pokonania mimo uprzedniego wykorzystania własnych środków, możliwości i uprawnień. Trudna sytuacja życiowa to w szczególności zaistnienie jednej z okoliczności wymienionych w art. 7 ustawy z dnia 12 marca 2004 r. o pomocy społecznej przy uwzględnieniu kryterium dochodowego określonego w art. 8 ww. ustawy, który mówi, że dochód na osobę w rodzinie nie może przekroczyć kwoty 823,00 zł, a w przypadku osoby samotnie gospodarującej – 1 010,00 zł. Pomocy na zasadach określonych w art. 7 ustawy o pomocy społecznej udziela się w szczególności z powodu:

- bezrobocia
- sieroctwa
- bezdomności
- potrzeb ochrony macierzyństwa lub wielodzietności
- niepełnosprawności
- długotrwałej lub ciężkiej choroby
- bezradności w sprawach opiekuńczo- wychowawczych i prowadzeniu gospodarstwa domowego zwłaszcza w rodzinach niepełnych i wielodzietnych
- alkoholizmu lub narkomanii
- trudności w przystosowaniu się do życia po zwolnieniu z zakładu karnego
- przemocy domowej
- zdarzenia losowego i sytuacji kryzysowej
- klęski żywiołowej lub ekologicznej

Gminny Ośrodek Pomocy Społecznej oprócz zadań wynikających z ustawy o pomocy społecznej, realizuje również zadania z zakresu ustaw o:

- świadczeniach rodzinnych,
- pomocy osobom uprawnionym do alimentów,
- dodatkach mieszkaniowych,
- wspierania rodziny i pieczy zastępczej,

- przeciwdziałania przemocy domowej,
 - świadczeniach opieki zdrowotnej finansowanych ze środków publicznych,
 - promocji zatrudnienia i instytucji rynku pracy,
 - Karcie Dużej Rodziny,
 - systemie oświaty,
 - finansach publicznych.
- dodatkowo:
- prowadzi Zespół Interdyscyplinarny ds. przeciwdziałania przemocy domowej,
 - uczestniczy w pracach Gminnej Komisji Rozwiązywania Problemów Alkoholowych,
 - realizuje program „Posiłek w szkole i w domu”,
 - wydaje skierowania na pakiety żywnościowe,
 - realizuje program „Asystent osobisty osoby z niepełnosprawnością” (AOON),
 - realizuje program „Opieka wytchnieniowa” (OW),
 - wydaje zaświadczenia do programu „Czyste powietrze”,

Zgodnie z Art. 17 ust.1 ustawy o pomocy społecznej do zadań własnych gminy o charakterze obowiązkowym należy:

- 1) opracowanie i realizacja gminnej strategii rozwiązywania problemów społecznych ze szczególnym uwzględnieniem programów pomocy społecznej, których celem jest integracja osób i rodzin z grup szczególnego ryzyka;
- 2) sporządzanie, zgodnie z art. 16a, oceny w zakresie pomocy społecznej;
- 3) udzielanie schronienia, zapewnienie posiłku oraz niezbędnego ubrania osobom tego pozbawionym;
- 4) przyznawanie i wypłacanie zasiłków okresowych;
- 5) przyznawanie i wypłacanie zasiłków celowych;
- 6) przyznawanie i wypłacanie zasiłków celowych na pokrycie wydatków powstałych w wyniku zdarzenia losowego;
- 7) przyznawanie i wypłacanie zasiłków celowych na pokrycie wydatków na świadczenia zdrowotne osobom bezdomnym oraz innym osobom niemającym dochodu i możliwości uzyskania świadczeń na podstawie przepisów o świadczeniach opieki zdrowotnej finansowanych ze środków publicznych;
- 8) przyznawanie zasiłków celowych w formie biletu kredytowanego;
- 9) opłacanie składek na ubezpieczenia emerytalne i rentowe za osobę, która zrezygnuje z zatrudnienia w związku z koniecznością sprawowania bezpośredniej, osobistej opieki nad długotrwale lub ciężko chorym członkiem rodziny oraz wspólnie niezamieszkującymi matką, ojcem lub rodzeństwem;
- 10) praca socjalna;
- 11) organizowanie i świadczenie usług opiekuńczych, w tym specjalistycznych, w miejscu zamieszkania, z wyłączeniem specjalistycznych usług opiekuńczych dla osób z zaburzeniami psychicznymi;
- 12) prowadzenie i zapewnienie miejsc w mieszkaniach chronionych;
- 13) dożywianie dzieci;
- 14) sprawienie pogrzebu, w tym osobom bezdomnym;
- 15) kierowanie do domów pomocy społecznej i ponoszenie odpłatności za pobyt mieszkańca gminy w tym domu;
- 16) pomoc osobom mającym trudności w przystosowaniu się do życia po zwolnieniu z zakładu karnego;
- 17) sporządzanie sprawozdawczości oraz przekazywanie jej właściwemu wojewodzie, w formie dokumentu elektronicznego, z zastosowaniem systemu teleinformatycznego;
- 18) utworzenie i utrzymywanie ośrodka pomocy społecznej, w tym zapewnienie środków na wynagrodzenia pracowników;
- 19) przyznawanie i wypłacanie zasiłków stałych;
- 20) opłacanie składek na ubezpieczenia zdrowotne określone w przepisach o świadczeniach opieki zdrowotnej finansowanych ze środków publicznych.

2. Do zadań własnych gminy należy:

- 1) przyznawanie i wypłacanie zasiłków specjalnych celowych;
- 2) przyznawanie i wypłacanie pomocy na ekonomiczne usamodzielnienie w formie zasiłków, pożyczek oraz pomocy w naturze;
- 3) prowadzenie i zapewnienie miejsc w domach pomocy społecznej i ośrodkach wsparcia o zasięgu gminnym oraz kierowanie do nich osób wymagających opieki;
- 3a) opracowanie i realizacja projektów socjalnych;
- 4) podejmowanie innych zadań z zakresu pomocy społecznej wynikających z rozeznaczonych potrzeb gminy, w tym tworzenie i realizacja programów osłonowych;
- 5) współpraca z powiatowym urzędem pracy w zakresie upowszechniania ofert pracy oraz informacji o wolnych miejscach pracy, upowszechniania informacji o usługach poradnictwa zawodowego i o szkoleniach oraz realizacji Programu Aktywizacja i Integracja, o którym mowa w przepisach o promocji zatrudnienia i instytucjach rynku pracy.

Podstawowym zadaniem pomocy społecznej realizowanym w ramach zadań własnych gminy jest praca socjalna. Praca socjalna jest działalnością zawodową skierowaną na przywrócenie lub wzmocnienie zdolności osób i rodzin do funkcjonowania w społeczeństwie, oraz doprowadzenie ich do samodzielności życiowej i rozwoju. Poza takim definiowaniem pracy socjalnej spotykamy się często z jej szerszym rozumieniem. Praca socjalna jest jedną z form usług socjalnych, oprócz profesjonalnego poradnictwa zalicza się do niej pomoc w załatwieniu spraw codziennych oraz pomoc w utrzymywaniu kontaktów z otoczeniem.

Struktura organizacyjna GOPS w Solinie z/s w Polańczyku

Ośrodkiem kieruje jednoosobowo kierownik, zatrudniona w pełnym wymiarze czasu pracy. Zatrudnienie w Gminnym Ośrodku Pomocy Społecznej w Solinie z/s w Polańczyku w roku 2025 przedstawiało się następująco:

Tabela Nr 1.

Lp.	Stanowisko	Liczba etatów
1.	Kierownik	1 etat
2.	Specjalista pracy socjalnej	1 etat
3.	Starszy pracownik socjalny	1 etat
4.	Pracownik socjalny	1 etat
5.	Inspektor ds. świadczeń rodzinnych i funduszu alimentacyjnego	1 etat
6.	Inspektor ds. świadczeń	1 etat
7.	Asystent rodziny	Umowa zlecenie (0,36 etatu)

Struktura zatrudnienia GOPS w Solinie z/s w Polańczyku, stan na 31.12.2025 r.

Gminny Ośrodek Pomocy Społecznej wykonuje zadania z zakresu pomocy społecznej, świadczeń rodzinnych, funduszu alimentacyjnego, dodatków mieszkaniowych, wspierania rodziny, Karty Dużej Rodziny, przeciwdziałania przemocy w rodzinie, wspierania rodziny i rodzin zastępczych, gminnej wyprawki z tytułu urodzenia dziecka, realizacja programów rządowych oraz programów PFRON.

W dziale 852 – Pomoc społeczna na zadania własne i zleczone wydatkowano łącznie **1 739 033,40 zł**, w tym z budżetu gminy kwotę **1 338 527,42 zł**, a z budżetu państwa kwotę **400 505,98 zł**.

W dziale 855 Rodzina- wydatkowano: z budżetu gminy kwotę **218 024,82 zł**, a z budżetu państwa i innych źródeł kwotę **4 269 050,78 zł**.

W poniższej tabeli wykazano poszczególne wydatki we wskazanych działach.

Klasyfikacja budżetowa	Realizacja (w złotych)	Opis zadania, cel wydatków, źródło otrzymanych i wydatkowanych środków
852-85202	354 862,26	Opłata gmina za pobyt 9 osób w domach pomocy społecznej – środki własne
852-85205	6 066,75 w tym dotacja do zadań własnych w kw. 6 000,00	Wydatki z § 4210 i 4300 związane z realizacją ustawy o przeciwdziałaniu przemocy domowej, w tym utrzymanie Zespołu Interdyscyplinarnego i grup diagnostyczno-pomocowych
852-85213	18 864,00 dotacja do zadań własnych	Składki zdrowotne od 20 zasiłków stałych
852-85214	1 099,68 Środki własne	Zasiłki celowe i w naturze dla 5 rodzin
852-85214	3 104,24 dotacja do zadań własnych	Zasiłki okresowe dla 7 rodzin
852-85215	86 012,48 Środki własne	Z dodatków mieszkaniowych skorzystało 15 rodzin
852-85216	220 862,93 dotacja do zadań własnych	Zasiłki stałe dla 21 osób (231 świadczeń)
852-85219	796 421,32 w tym dotacja do zadań własnych w kw. 181 396,14	Środki w rozdziale OPS wykorzystano na realizację zadań własnych i zleconych oraz utrzymanie GOPS (w tym wynagrodzenia 5 pracowników, usługi Inspektora Danych Osobowych oraz Administratora Systemów Informatycznych W 2025 roku wypłacono 2 nagrody jubileuszową za 25- lecie pracy. Realizacja programu rządowego – dodatki motywacyjne.
852-85228	1 305,00 dotacja do zadań zleconych	Wykonywano jedynie specjalistyczne usługi opiekuńcze dla dzieci z zaburzeniami psychicznymi w formie umowy zlecenia
852-85230	167 166,81 w tym dotacja do programu 24 780,00	Posiłki, pomoc w naturze, zasiłki celowe w tym z realizacji Programu „Posiłek w szkole i w domu” skorzystało 65 osób. Posiłki z tego programu opłacano z : dotacja (24 780,00 zł) i środki własne (18 000,00 zł.) środki własne na realizację uchwały RG dotyczącej dożywiania dzieci w szkołach na terenie Gminy Solina, wydatkowano kwotę: 124 386,81 zł.
852-85295	43 376,24 w tym dotacja do zadań zleconych w kw. 5 295,15	Środki wydatkowane na pokrycie kosztów schronienia dla 2 osób bezdomnych , usługi -dowóz 5 uczestników na WTZ na Huzelach i 15 uczestników ŚDS w Nowosiólkach oraz transport żywności z Banku żywności. Zakup licencji SI Pomost
852-85295 par. 3290	7 406,95 Środki z Funduszu	Zapewnienie gorącego posiłku dla dzieci z Ukrainy, skorzystało 17 dzieci

	Pomocy	
855-85502	4 160 801,13 dotacja do zadań zleconych	Zasiłki rodzinne, dodatki do zasiłków rodzinnych, świadczenia rodzicielskie, zasiłki pielęgnacyjne, zapomogi z tyt. urodzenia się dziecka, świadczenia pielęgnacyjne, zasiłki dla opiekunów, składki ZUS od świadczeń pielęgnacyjnych, specjalnych zasiłków opiekuńczych oraz fundusz alimentacyjny i świadczenia za życiem, wynagrodzenia dla 1 pracownika oraz koszty realizacji świadczeń.
855-85503	452,00 dotacja do zadań zleconych	Karta Dużej Rodziny- w 2025 r. wydano 26 kart. Środki pieniężne przeznaczono na zakup materiałów i wyposażenia.
855-85504	21 634,58 w tym 5 295,68 środki z FP-program	Wydatki związane z wspieraniem rodziny w tym zatrudnieniem Asystenta rodziny na umowę zlecenie (0,36 etatu), Skorzystano z programu „Asystent Rodziny w 2025 roku”
855-85508	55 693,32 środki własne	Rodziny zastępcze. Częściowe koszty utrzymania dzieci z Gminy Solina w pieczy zastępczej, oraz 50% kosztów utrzymania rodziny zastępczej zawodowej W 2025 roku w rodzinach zastępczych znajdowało się 2 dzieci.
855-85513	133 861,65 dotacja do zadań zleconych	Składki zdrowotne od wypłaconych świadczeń pielęgnacyjnych, specjalnych zasiłków opiekuńczych.
855-85595 § 3290	68 640,52 Dotacja z Funduszu Pomocy	Świadczenia rodzinne dla obywateli Ukrainy przebywających w Polsce w związku z konfliktem zbrojnym na Ukrainie oraz koszty realizacji świadczeń.
855-85595 § 3110	45 992,40 Środki własne	Gminna wyprawka z tytułu urodzenia dziecka, wyprawkę otrzymało 20 dzieci

Od 2023 roku Gminny Ośrodek Pomocy Społecznej w Solinie z/s w Polańczyku realizację programy Ministerstwa Rodziny, Pracy i Polityki Społecznej finansowane ze środków Funduszu Solidarnościowego dedykowane osobom niepełnosprawnymi ich rodzinom w tym:
Program Asystent Osobisty Osoby z Niepełnosprawnością – edycja 2025 ;
Program “Opieka wytchnieniowa” - edycja 2025

Głównym celem **Programu AOOD** jest wprowadzenie usług asystenta osobistego osoby niepełnosprawnej jako formy ogólnodostępnego wsparcia dla:

1. dzieci do 16 roku życia z orzeczeniem o niepełnosprawności łącznie ze wskazaniem: konieczności stałej lub długotrwałej opieki lub pomocy innej osoby w związku ze znacznie ograniczoną możliwością samodzielnej egzystencji oraz konieczności stałego współudziału na co dzień opiekuna dziecka w procesie jego leczenia, rehabilitacji i edukacji oraz
2. osób niepełnosprawnych posiadających orzeczenie o niepełnosprawności:
 - a) o stopniu znacznym lub
 - b) o stopniu umiarkowanym, lub
 - c) traktowane na równi do wymienionych w lit. a i b zgodnie z art. 5 i art. 62 ustawy z dnia 27 sierpnia 1997 r. o rehabilitacji zawodowej i społecznej oraz zatrudnianiu osób niepełnosprawnych.

Usługi asystencji osobistej polegają na wspieraniu przez asystenta osoby z niepełnosprawnością w różnych sferach życia, w tym:

1. wsparcia uczestnika w czynnościach samoobsługowych, w tym utrzymaniu higieny osobistej;

2. wsparcia uczestnika w prowadzeniu gospodarstwa domowego i wypełnianiu ról w rodzinie;
3. wsparcia uczestnika w przemieszczaniu się poza miejscem zamieszkania;
4. wsparcia uczestnika w podejmowaniu aktywności życiowej i komunikowaniu się z otoczeniem.

Na zadanie wydatkowano kwotę **111 644,61 zł - środki pozabudżetowe**, wykonano łącznie 2 268 godzin usług.

Uczestnik programu za usługi asystenta nie ponosił odpłatności.

Program „Opieka wytchnieniowa” – edycja 2025 oferuje opiekunom osób niepełnosprawnych czasową pomoc umożliwiając odpoczynek i regenerację.

W ramach program oferowane są dwie formy wsparcia:

Pobyt dzienny: do 240 godzin w ciągu roku kalendarzowego (w miejscu zamieszkania lub ośrodka wsparcia).

Pobyt całodobowy: do 14 dni w roku w ośrodku wsparcia.

Na zadanie wydatkowano kwotę **12 568,59 zł.- środki pozabudżetowe**, wykonano łącznie 192 godzin usług oraz 14 dni opieki całodobowej w ośrodku wsparcia.

Zarówno program AOOD jak i OW są w całości finansowane ze środków Funduszu Solidarnościowego.

GOPS jak co roku bierze udział w programie Fundusze Europejskie na Pomoc Żywnościową (FEPŻ) 2021-2027 Podprogram 2025 i zapewnia bezpłatną pomoc żywnościową dla osób potrzebujących. Od 1 stycznia 2025 r. kryteria dochodowe wzrosły do 2676,50 zł. (samotny) i 2180,95 zł. (w rodzinie). – z pomocy skorzystało 126 osób.

Rozpatrzono i wydano 98 zaświadczeń o dochodach dla osób korzystających z programu „Czyste powietrze”.

Pracownicy Ośrodka zajmują się nie tylko rozpatrywaniem i przyznawaniem wszelkiego rodzaju świadczeń i dodatków zarówno dla obywateli polskich jak i uchodźców z Ukrainy. Znacząca część działań pracowników tutejszego Ośrodka koncentrowała się na udzielaniu pomocy w formie niepieniężnej, w formie poradnictwa socjalnego i pracy socjalnej. Pomoc ta obejmowała przede wszystkim załatwianie różnego rodzaju spraw urzędowych, kompletowaniu dokumentów do ZUS i KRUS celem uzyskania różnego rodzaju świadczeń z tych instytucji. W 2025 roku udzielono pomocy w skompletowaniu i złożeniu 35 wniosków o świadczenie wspierające, 10 wniosków o świadczenie uzupełniające dla osób niezdolnych do samodzielnej egzystencji, 32 wnioski o przyznanie stopnia niepełnosprawności. Ponadto prowadzono poradnictwo specjalistyczne, z którego skorzystało 45 osób, z pracy socjalnej 26 osób, prowadzono 6 Procedur Niebieskiej Karty – Przemoc domowa. W roku raportowanym GOPS procedował wnioski:

- o przyznanie stypendiów szkolnych dla dzieci ze szkół podstawowych i ponadgimnazjalnych.
- wnioski o gminną wyprawkę szkolną.

Dane przedstawione w sprawozdaniu umożliwią analizowanie i monitorowanie występowania problemów społecznych oraz planowanie działań aktywizujących jednostki samorządu terytorialnego w obszarze usług społecznych. Zawarte informacje są materiałem poglądowym, mającym ułatwić podejmowanie decyzji związanych z planowaniem budżetu w zakresie polityki społecznej w kolejnym roku.

Liczba osób korzystających ze świadczeń pomocy społecznej corocznie ulega zmniejszeniu i jest to tendencja, którą obserwuje się w całym Województwie Podkarpackim. Pomoc społeczna coraz więcej środków przeznacza na świadczenia niepieniężne i usługi, natomiast zmniejsza się ilość przyznawanych świadczeń pieniężnych. Zaspokojenie potrzeb mieszkańców wiąże się zarówno z lepszą polityką gminy jak i nowymi kierunkami w polityce społecznej państwa. Kryteria w pomocy społecznej od stycznia 2025 roku zostały zmienione i wzrosły średnio ok. 25 % w stosunku do roku 2024. Pomoc i wsparcie w gminie Solina z pomocy społecznej w 2025 roku uzyskało **118 osób**, co stanowiło **2,28 %** wszystkich mieszkańców gminy. W roku oceny, w stosunku do 2024 roku, łączna liczba osób korzystających z pomocy i wsparcia zmniejszyła się o 3 osoby. Liczba rodzin, którym przyznano świadczenie z pomocy społecznej zmniejszyła

się w stosunku do roku poprzedniego o 2 rodziny. W przypadku długotrwale korzystających z pomocy społecznej ich liczba osiągnęła poziom 27 osób, co oznaczało spadek w stosunku do roku 2024 o 4 osoby.

Poniżej zaprezentowano w formie graficznej i tabelarycznej szczegółowe dane dotyczące: liczby rodzin i osób w rodzinach korzystających z pomocy społecznej na podstawie wydanych decyzji w podziale na wiek i płeć, wskaźnika deprivacji lokalnej, liczby długotrwale korzystających z pomocy społecznej w podziale na płeć i grupy wiekowe, liczby osób i rodzin korzystających ze świadczeń pieniężnych i niepieniężnych, liczby osób korzystających z usług opiekuńczych i specjalistycznych usług opiekuńczych dla osób z zaburzeniami psychicznymi, liczby rodzin korzystających z poradnictwa specjalistycznego, wskaźnika pracy socjalnej, liczby rodzin korzystających z interwencji kryzysowej, wskaźnika kontraktu socjalnego w podziale na typy, wskaźnika projektów socjalnych

Liczba osób korzystających ze świadczeń na podstawie wydanych decyzji w latach 2019-2025

	Liczba świadczeniobiorców						
	2019	2020	2021	2022	2023	2024	2025
Gmina	103	92	55	50	69	71	70
Powiat (średnia)	145	129	107	94	93	85	88
Województwo (średnia)	493	450	376	350	344	322	326

Liczba kobiet korzystających z pomocy społecznej

Poziom	Wiek	Liczba kobiet korzystających z pomocy						
		2019	2020	2021	2022	2023	2024	2025
Solina (podkarpackie, Powiat leski)	0-17	23	24	11	19	19	21	16
	Produkcyjny	39	37	29	17	19	13	16
	Poprodukcyjny	10	11	8	2	5	4	7
Powiat (średnia)	0-17	39	33	28	27	27	22	22
	Produkcyjny	53	52	45	33	33	27	25
	Poprodukcyjny	18	17	17	15	16	14	16
Województwo (średnia)	0-17	115	102	85	82	80	72	71
	Produkcyjny	144	141	117	100	92	86	84
	Poprodukcyjny	54	51	47	45	45	49	48

Liczba mężczyzn korzystających z pomocy społecznej

Poziom	Wiek	Liczba mężczyzn korzystających z pomocy						
		2019	2020	2021	2022	2023	2024	2025
Solina (podkarpackie, Powiat leski)	0-17	18	13	9	9	13	13	15
	Produkcyjny	59	50	45	32	38	39	43
	Poprodukcyjny	5	3	3	5	4	2	4
Powiat (średnia)	0-17	37	31	30	27	29	26	24

	Produkcyjny	81	77	67	56	54	50	54
	Poprodukcyjny	11	11	9	11	9	9	8
Województwo (średnia)	0-17	125	110	93	89	87	78	75
	Produkcyjny	168	172	149	129	123	121	117
	Poprodukcyjny	20	20	19	18	18	20	21

Ilość świadczeń w podziale na świadczenia pieniężne i niepieniężne

Rodzaj świadczenia	Liczba -świadczeń
świadczenia niepieniężne	2 351
świadczenia pieniężne	274

Świadczenia pieniężne z pomocy społecznej

Rok	Kwota świadczeń pieniężnych
2020	146 159,96 zł
2021	102 471,15 zł
2022	111 991,91 zł
2023	125 196,29 zł
2024	190 401,58 zł
2025	252 824,17 zł

Liczba rodzin korzystających ze świadczeń pieniężnych i niepieniężnych

Rodzaj świadczenia	Liczba rodzin						
	2019	2020	2021	2022	2023	2024	2025
świadczenia niepieniężne	21	12	9	9	13	18	16
świadczenia pieniężne	65	54	43	30	37	35	41

Główne powody przyznawania pomocy dla rodzin jednoosobowych i wieloosobowych

Powód przyznania	Ogółem	Typ rodziny	Typ rodziny	Typ rodziny	Typ rodziny
		1-osobowa	2-osobowa	3-osobowa	4 i więcej osób
Bezrobocie	30	9	6	7	8
Niepełnosprawność	23	18	1	2	2
Ubóstwo	20	15	1	1	3
Alkoholizm	8	7	1		

Bezradność w sprawach opiekuńczo-wychowawczych - rodzina niepełna	6		1	3	2
Długotrwała lub ciężka choroba	6	4	1		1

Liczba rodzin korzystających z poradnictwa specjalistycznego

Rodzaj	Liczba rodzin w latach						
	2019	2020	2021	2022	2023	2024	2025
Poradnictwo specjalistyczne	22	28	2	18	15	20	38

7. KULTURA, SPORT, TURYSTYKA, PROMOCJA GMINY

Gminny Ośrodek Kultury, Sportu i Turystyki w Solinie z/s w Polańczyku (GOKSiT) jest samorządową instytucją kultury działającą na podstawie:

- ustawy z dnia 25.10.1991 r o organizowaniu i prowadzeniu działalności kulturalnej;
 - ustawy z dnia 18.01.1996 r. o kulturze fizycznej i sporcie;
 - ustawy z dnia 27.06.1997 r. o bibliotekach;
 - ustawy z dnia 29.08.1997 r. o usługach turystycznych.,
 - ustawy z dnia 21 listopada 1996 r. o muzeach.
 - uchwały Rady Gminy Solina Nr XLVIII z dnia 18 stycznia 2018 w sprawie uchwalenia statutu Gminnego Ośrodka Kultury, Sportu i Turystyki w Solinie z/s w Polańczyku
- Zgodnie z obowiązującym statutem siedziba GOKSiT-u mieści się w w Polańczyku przy ulicy Bieszczadzkiej 18.

Celem głównym działalności Gminnego Ośrodka Kultury, Sportu i Turystyki jest tworzenie, upowszechnianie kultury i sportu na terenie gminy Solina oraz promocja jej walorów turystycznych oraz rozwój turystyki.

Działalność jednostki obejmuje w szczególności:

Zgodnie z obowiązującym statutem w skład GOKSiT wchodzi:

- Gminny Ośrodek Kultury,
- Gminna Biblioteka Publiczna wraz z filiami
- Centrum Informacji Uzdrawiskowo-Turystycznej w Polańczyku
- Gminne Muzeum Kultury Duchowej i Materialnej Bojków w Myczkowie
- Regionalne Centrum Kultury w Myczkowie
- Centrum Edukacji Ekologiczno-Turystycznej w Myczkowie
- Amfiteatr w Polańczyku
- Świetlice wiejskie
- Place zabaw
- Stadiony sportowe
- Siłownie plenerowe

Celem głównym działalności Gminnego Ośrodka Kultury, Sportu i Turystyki jest tworzenie, upowszechnianie kultury i sportu na terenie gminy Solina oraz promocja jej walorów turystycznych oraz rozwój turystyki. Okres działalności GOKSiT jest nieoznaczony.

Zgodnie z przepisami ustawy z dnia z dnia 27 sierpnia 2009 r.o finansach publicznych Gminny Ośrodek Kultury, Sportu i Turystyki w Solinie z/s w Polańczyku złożył stosowne sprawozdanie finansowe za rok obrotowy 2025 tj. 01.01.2025 do 31.12.2025. W raportowanym roku obrotowym w skład jednostki nie wchodziły wewnętrzne jednostki organizacyjne zobowiązane do sporządzania samodzielnego sprawozdania finansowego, jednostka nie była więc zobowiązana do sporządzania łącznego sprawozdania

finansowego. Na dzień sporządzania sprawozdania nie są nam znane okoliczności, które by wskazywały na poważne zagrożenia dla kontynuowania dalszej działalności.

Podstawą działalności finansowej jest zatwierdzony przez Dyrektora plan finansowy. Środki finansowe GOKSiT pochodzą z:

- dotacji z Gminy Solina,
- dochodów własnych,
- innych dotacji i wpływów

Działalność statutowa GOKSiT w Solinie z/s w Polańczyku za rok obrotowy 2025 i zamknęła się nadwyżką kosztów nad przychodami – **ZYSKIEM** w kwocie: **60 806,89 zł**. Wartość ta po zatwierdzeniu sprawozdania zostanie przeksięgowana na fundusz statutowy GOKSiT.

Na dzień 31.12.2025 r. strona należności wykazuje kwotę **391,84 zł**

- Należności pozostałe na kwotę 391,84 zł

Środki pieniężne.

Lp.	Wyszczególnienie	Stan na początek roku obrotowego	Stan na koniec roku obrotowego
1	Środki pieniężne na rachunku bankowym	211 399,40	268 413,18
2	Środki pieniężne w kasie	0,00	0,00
3	Środki pieniężne w drodze	450,00	100,00
	RAZEM	211 849,40	268 513,18

Zobowiązania.

Na dzień 31.12.2025 r. w GOKSiT w Solinie z/s w Polańczyku, po stronie zobowiązań nie widnieją: zobowiązania długoterminowe, rezerwy na zobowiązania. Saldo zobowiązań krótkoterminowych wykazuje kwotę **2 094,00 zł** w tym: depozyt zabezpieczenia wykonania umowy w kwocie **1 230,00 zł**, podatek VAT należny **864,00 zł**.

W roku obrotowym 2025 nie wystąpiły zdarzenia zaliczane do zysków i strat nadzwyczajnych.

DODATKOWE INFORMACJE I OBJAŚNIENIA DO RACHUNKU WYNIKÓW.

1. Przychody statutowe.

Lp.	Wyszczególnienie	Poprzedni rok obrotowy	Bieżący rok obrotowy
1	Przychody z działalności statutowej	2 283 857,78	2 584 752,51
1a	Dotacje od organizatora	1 959 751,13	2 174 806,07
1b	pozostałe przychody i dotacje	229 589,15	292 113,76
1c	Darowizny	6 576,58	34 219,51
1d	Inne	87 940,92	83 613,17
2	Przychody finansowe	4 997,09	5 494,90
3	OGÓLEM PRZYCHODY	2 288 854,87	2 590 247,41

Pozycja 1a - Dotacje od organizatora zawiera:

- a) Dotację podmiotową na działalność bieżącą – 1 689 806,07 zł
- b) Dotację celową z GPPiRPA – 485 000,00 zł

Pozycja 1b - Pozostałe przychody i dotacje zawiera:

- a) Dotację z biblioteki Narodowej – 4 456,00 zł

b) Przychody działalności statutowej – 287 657,76 zł obejmującej:

- usługi ksero, laminowania, sprzedaż materiałów promocyjnych, reklamy, biletów wstępu do muzeum, usługi przewodnika, warsztaty muzealne,

Pozycja 1 c - darowizny zawiera:

- a) darowizny rzeczowe: - książki do bibliotek w kwocie- 1 309,73 zł,
- b) darowizny pieniężne w kwocie – 34 219,51

Pozycja 1 d - inne zawiera:

- wynajem – 55 989,95 zł
- media – 23 516,24 zł
- odszkodowanie – 2 160,00 zł
- pozostałe 637,25 zł

Przychody finansowe darowizny zawiera:

- odsetki bankowe od środków na r-ku bankowym – 5 494,50 zł.

Koszty działalności.

Lp.	Wyszczególnienie	Poprzedni rok obrotowy	Bieżący rok obrotowy
1	Koszty realizacji zadań statutowych	0,00	0,00
2	Koszty administracyjne	2 301 694,53	2 527 445,00
3	Koszty finansowe	77,89	0,00
4	Pozostałe koszty	18 986,77	1 995,52
	OGÓLEM KOSZTY	2 320 759,19	2 529 440,52

Wynik finansowy.

Lp.	Wyszczególnienie	Poprzedni rok obrotowy	Bieżący rok obrotowy
1	Wynik finansowy	-31 904,32	60 809,89

Rozliczenie głównych pozycji różniących podstawę opodatkowania od wyniku finansowego brutto

Lp.	Wyszczególnienie	Poprzedni rok obrotowy	Bieżący rok obrotowy
1	Zysk/Strata/ brutto - bilansowa	-31 904,32	60 806,89
2	Koszty i straty nadzwyczajne nie stanowiące kosztów uzyskania przychodów z tego: - koszty finansowane z dotacji art. 16 ust. 1 pkt 58, - amortyzacja od środków przekazanych nieodpłatnie art. 16 ust.1 pkt 63 - nabycie środków trwałych z własnych środków art.16 ust.1. pkt 1 ppkt b)	1 996 571,25 1 963 813,13 17 119,12 15 639,00	2 196 381,19 2 179 262,07 17 119,12 0,00
3	Przychody podatkowe nie ujęte w rachunku wyników	0,00	0,00
4	Koszty podatkowe roku 2025 nie ujęte w rachunku wyników	0,00	0,00
5	Dochód (strata) podatkowy(a)	2 028 475,57	2 257 188,08
6	Odliczenia od dochodu: Z tego: - dotacja art. 17, ust.1 pkt 47 - dochody wolne art. 17 ust. 1 pkt 4	2 288 854,87 1 963 813,13 325 041,74	2 590 247,41 2 179 262,67 410 984,74
7	Podstawa opodatkowania	0,00	0,00
8	Strata podatkowa	-260 379,30	-333 059,33

PRZECIĘTNE ZATRUDNIENIE NA 31.12.2025 ROKU

Wyszczególnienie	Etat	Kobiety	Mężczyźni
Dyrektor	1,00	-	1
Specjaliści	3,00	2	1
Pracownik Muzeum	1,00	1	-
Kierownik Gminnej Biblioteki Publicznej	1,00	1	-
Służby biblioteczne	1,00	1	-
Pracownik gospodarczy	2,00	1	1
RAZEM	9,00	6	3

WYNAGRODZENIA:

W okresie podlegającym raportowaniu wypłacono wynagrodzenia na kwotę – **864 021,32 zł** w tym:

- nagrody roczne dla pracowników w kwocie – **54 643,40 zł**;
- nagrody jubileuszowe- **10 020,60 zł**;
- fundusz nagród uznaniowych – **41 150,00 zł**;
- ekwiwalent za urlop – **7 325,84 zł**.

1. Informacje o wynagrodzeniu biegłego rewidenta lub podmiotu uprawnionego do badania sprawozdań finansowych, wypłaconym lub należnym za rok obrotowy – nie dotyczy.

Lp.	Wydarzenie	Termin	Miejsce
Wydarzenia kulturalno-rozrywkowe			
1	Uroczysty Orszak Trzech Króli	06.01.2025 r.	Polańczyk
2	XXIII edycja Festiwalu Kołęd i Pastoralek	02.02.2025 r.	Wołkowyja
3	Wycieczka dyliżansami połączona z ogniskiem z kielbaską i gorącą herbatą.	15.02.2025 r.	
4	Zabawa karnawałowa w stylu retro, dla dzieci.	23.02.2025 r.	Polańczyk /sala świetlicy/
5	FERIE 2025 Z GOKSIT	15.02.- 02.03.2025 r.	
6	Gminny Dzień Kobiet	08.03.2025 r.	Polańczyk /sala świetlicy/
7	Rodzinne Warsztaty Wielkanocne	10.03.2026 r.	
8	Wielkanocne Spotkanie Klubu Seniora	10.03.2026 r.	
9	Pokaz Bieszczadzkich Talentów	01.05.2025 r.	Polańczyk /Amfiteatr/
10	Wiejski Rynek	02.05.2025 r.	Myczków /przy Muzeum/
11	Uroczyste Obchody Rocznicy Uchwalenia Konstytucji Trzeciego Maja	03.05.2025 r.	Polańczyk

12	Festiwal Pieśni Maryjnej i Patriotycznej	25.05.2025 r.	Sanktuarium w Polańczyku
13	Gminny Dzień Dziecka	01.06.2025 r.	Myczkowce /stadion sportowy/
14	Dzień Ojca	24.06.2025 r.	CEET Myczków
15	IX Solińska Noc Kabaretowa	19.07.2025 r.	Polańczyk /Amfiteatr/
16	Dzień Drwala	20.07.2025 r.	Bukowiec
17	Na TROPIE Wilka	26.07.2025 r.	Wołkowyja /stadion sportowy/
18	Bieszczadzkie Konfrontacje Kulinarne	03.08.2025 r.	Myczkowce /stadion sportowy/
20	Święto Gór	10.08.2025 r.	Górzanka
21	Gwiazdy Pod Gwiazdami	16.08.2025 r.	Amfiteatr Polańczyk
22	CARPATHIA ETNO WEEKEND	24.08.2025 r.	Amfiteatr Polańczyk
23	Narodowe Czytanie	06.09.2025 r.	Amfiteatr Polańczyk
24	Narodowe Święto Niepodległości	11.11.2025 r.	Wołkowyja
25	Międzypokoleniowe Warsztaty Bożonarodzeniowe	18.12.2025 r.	
26	Spotkanie świąteczno-noworoczne KGW	30.12.2025 r.	Polańczyk /świątelnia/
Wydarzenia sportowe			
25	Puchar Polski Strongman	09.08.2025 r.	Polańczyk /stadion sportowy/

CYKL ZAJĘĆ JESIENNO-ZIMOWYCH DLA DZIECI I DOROSŁYCH REALIZOWANYCH W 2025 ROKU

Od 15 września /poniedziałek/ GOKSiT umożliwił przeprowadzanie **zajęć nauki gry na gitarze i pianinie** udostępniając w każdy poniedziałek i wtorek tygodnia salę w CEE-T w Myczkowie. Zajęcia są płatne i prowadzi je Pan Michał Wójciak;

19 września /piątek/ odbyło się spotkanie organizacyjne dotyczące płatnych zajęć nauki gry na skrzypcach i fortepianie. Ustalono, że zajęcia będą odbywać się w każdy piątek tygodnia począwszy od **26 września**. Naukę gry prowadzi Zoryana Dimitrova w budynku Centrum Edukacji Ekologiczno – Turystycznej w Myczkowie natomiast zajęcia nauki gry na fortepianie prowadzi Marcin Stachowicz na Sali GOKSiT w Polańczyku.

Od 17 października /piątek/ na sali GOKSiT zostały wznowione **zajęcia taneczne** dla dzieci z terenu gminy Solina, które prowadzi instruktor Pani Joanna Czekaj – Drozd. Spotkania odbywają się w każdy piątek tygodnia;

Od 22 października /środa/ zostały wznowione zajęcia **Gminnego Chóru Dziecięcego**, który działa pod patronatem Gminnego Ośrodka Kultury, Sportu i Turystyki w Solinie z/s w Polańczyku. Zajęcia prowadzi Pani Joanna Fenczak w każdą środę tygodnia, w sali GOKSiT,;

Na terenie Gminy Solina już drugi rok działa **Gminny Klub Seniora**, który łącznie zrzesza około 90 osób. W roku 2025 Gminny Ośrodek Kultury Sportu i Turystyki w Solinie z/s w Polańczyku podjął się organizacji kilku spotkań i wycieczek dla członków klubu:

10 kwietnia /czwartek/ **wielkanocne spotkanie klubu seniora** warsztaty robienia palmy wielkanocnej oraz poczęstunek z tradycyjnym żurkiem wielkanocnym;

13 czerwca /piątek/ **wycieczka Perły Podkarpacia „Czarne Złoto”** – Iwonicz Zdrój, skansen naftowy w Bóbrce, Krosno – rynek zwiedzanie, Zamek kamieniec w Odrzykoniu, pijalnia czekolady w Korczyniu

W sezonie letnim, kiedy na GOKSiT ciąży organizacja wielu innych wydarzeń, zajęcia Klubu Seniora zostały zawieszane i wznowione we wrześniu.

23 września /wtorek/ spotkanie klubu seniora na terenie muzeum w Myczkowie a w programie: zwiedzanie Muzeum Bojków, ognisko z kiełbaską i gorącą herbatą, koncert Jurka Krupy, spotkanie z pisarką Sylwią Kubik.

23 października /czwartek/ odbył się **Gminny Dzień Seniora**, który rozpoczął się uroczystą mszą świętą w Sanktuarium Matki Bożej Pięknej Miłości a następnie w sali GOKSiT

Seniorzy świętowali przy poczęstunku i muzyce zespołu „Siwy Jan”. Była to okazja do uhonorowania najstarszych mieszkańców za ich wkład w życie lokalnej wspólnoty.

13 listopada /czwartek/ wyjazd do Bieszczadzkiego Domu Kultury w Lesku na seans filmowy pod tytułem: „Miłość jak miód”.

ZAJĘCIA SPORTOWE DLA DOROSŁYCH

Przez cały rok w każdy wtorek tygodnia na sali GOKSiT odbywają się płatne zajęć Jogi dla dorosłych.

Od 10 września /środa/ odbywają się, w każdą środę tygodnia, płatne zajęcia jogi dla dorosłych w świetlicy wiejskiej w Bukowcu.

Od 2 października do 13 listopada bezpłatne **Treningi Piłki Nożnej** dla dorosłych z terenu Gminy Solina na boisku sportowym ze sztuczna nawierzchnią. Treningi przy sztucznym oświetleniu odbywały się w każdy poniedziałek i czwartek w godz. od 18:00 do 20:00.

Od 17 listopada /poniedziałek/ **Treningi piłki nożnej** zostały przeniesione na halę sportową przy Zespole Szkolno – Przedszkolnym w Myczkowie. Zajęcia są bezpłatne i odbywają się w każdy poniedziałek i czwartek tygodnia.

ZAJĘCIA SPORTOWE DLA DZIECI

Od 25 października /sobota/ na sali GOKSiT zostały wznowione bezpłatne **zajęcia Karate Kyokushin** dla dzieci z terenu Gminy Solina i prowadzi je w każdą sobotę tygodnia instruktor Konrad Szychowski;

Dodatkowo w sezonie letnim 2025 roku GOKSiT był organizatorem dwóch kąpielisk oraz jednego miejsca okazjonalnie wykorzystywane do kąpeli w następujących lokalizacjach Gminy: Kąpielisko Solina – Góra Jawor obok Białej Floty dz. nr 482/1

- Kąpielisko Cypel – Polańczyk dz. nr 186;
- MOWdK „Zielona Plaża” w miejscowości Zawóz dz. nr 45/1

8. FUNDUSZ SOŁECKI

W 2025 roku na terenie Gminy Solina funkcjonowało 16 Sołectw oraz 3 osiedla, które są jednostkami pomocniczymi Gminy. Podstawowym celem utworzenia i działania sołectwa jest jak najpełniejsze zaspokajanie potrzeb mieszkańców sołectwa. Do zadań sołectwa należą wszystkie sprawy publiczne o znaczeniu miejscowym, niezastrzeżone przepisami prawa na rzecz innych podmiotów, to jest: współpraca z organami gminy w zakresie realizacji zadań własnych gminy, współpraca z radnymi w zakresie spraw dotyczących sołectwa, inicjowanie i wspieranie kierunków rozwoju infrastruktury technicznej w sołectwie i poprawy jej funkcjonowania, dążenie do poprawy porządku, stanu sanitarnego, estetyki, ochrony środowiska i bezpieczeństwa w sołectwie, wspieranie zbiorowych inicjatyw społecznych i organizowanie wspólnych prac na rzecz sołectwa, gospodarowanie mieniem komunalnym, o ile zostało ono przekazane sołectwu oraz współpraca z urzędem gminy przy realizacji przedsięwzięć z funduszu sołeckiego.

Fundusz sołecki to wyodrębniona część w budżecie danej gminy, zawierająca środki finansowe zagwarantowane dla sołectwa na wykonanie przedsięwzięć służących poprawie warunków życia mieszkańców. Kwota środków finansowych, jaka przypada danemu sołectwu uzależniona od zamożności gminy. W ustawie o funduszu sołeckim zawarto wzór, za pomocą którego oblicza się wysokość środków przypadających na dane sołectwo. Jeżeli rada gminy uzna, że może przeznaczyć dla danego sołectwa więcej pieniędzy, może to zrobić. Sołectwa nie będą musiały dokonywać tych obliczeń. Wójt corocznie do 31 lipca jest zobowiązany poinformować sołtysów o wysokości środków, które będą do wykorzystania przez dane sołectwo. W ramach funduszu sołeckiego, wyodrębnionego w Gminie Solina, zrealizowano wydatki na łączną kwotę

643 037,92 zł. Gmina Solina w 2025 roku otrzymała z Podkarpackiego Urzędu Wojewódzkiego zwrot części wydatków wykonanych w ramach funduszu sołectwiczego za 2025 r. w kwocie **128 607,58 zł.**

**WYKORZYSTANIE FUNDUSZU SOŁECKIEGO
W POSZCZEGÓLNYCH SOŁECTWACH (w złotych):**

SOŁECTWO BEREZKA			
LP.	PRZEDSIĘWZIĘCIE	WNOSKOWANA KWOTA	KWOTA WYKORZYSTANA
1	Utrzymanie terenów zielonych	4 000,00	4 000,00
2	Uporządkowanie działki przy mleczarni	10 000,00	10 000,00
3	Remont i utrzymanie dróg	24 981,45	24 981,45
4	Remont kaplicy cmentarnej	15 456,62	15 456,62
	<u>RAZEM</u>	54 438,07	54 438,07
SOŁECTWO BEREŻNICA WYŻNA			
LP.	PRZEDSIĘWZIĘCIE	WNOSKOWANA KWOTA	KWOTA WYKORZYSTANA
1	Utrzymanie zieleni	1 120,00	1 120,00
2	Rozwój infrastruktury turystycznej	15 150,34	15 150,34
3	Promocja i kultywowanie tradycji	2 132,70	2 132,70
4	Remont dróg	13 880,00	13 880,00
	<u>RAZEM</u>	32 283,04	32 283,04
SOŁECTWO BÓBRKA			
LP.	PRZEDSIĘWZIĘCIE	WNOSKOWANA KWOTA	KWOTA WYKORZYSTANA
1	Zakup gablot wolnostojących zewnętrznych	7 000,00	7 000,00
2	Utrzymanie zieleni	3 000,00	3 000,00

3	Remont siłowni w świetlicy wiejskiej	6 000,00	6 000,00
4	Doposażenie Szkoły Podstawowej	8 000,00	8 000,00
5	Remonty dróg	25 532,31	24 889,21
<u>RAZEM</u>		49 532,31	48 889,21

SOLECTWO BUKOWIEC

<i>LP.</i>	<i>PRZEDSIĘWZIĘCIE</i>	<i>WNIOSKOWANA KWOTA</i>	<i>KWOTA WYKORZYSTANA</i>
1	Doposażenie straży	3 000,00	3 000,00
2	Utrzymanie terenów zielonych	3 500,00	3 500,00
3	Promocja wsi	4 000,00	3 995,00
4	Urządzenie cmentarza	15 000,00	15 000,00
5	Remont dróg	18 730,93	18 730,93
<u>RAZEM</u>		44 230,93	44 225,93

SOLECTWO GÓRZANKA

<i>LP.</i>	<i>PRZEDSIĘWZIĘCIE</i>	<i>WNIOSKOWANA KWOTA</i>	<i>KWOTA WYKORZYSTANA</i>
1	Utrzymanie terenów zielonych	8 500,00	8 500,00
2	Promocja miejscowości	8 000,00	7 978,00
3	Wymiana ogrodzenia przy świetlicy wiejskiej	8 000,00	8 000,00
4	Wyposażenie świetlicy wiejskiej	5 000,00	4 935,63

5	Wyposażenie OSP	5 000,00	4 959,95
6	Remonty i budowa dróg wewnętrznych	5 220,80	5 220,80
<u>RAZEM</u>		39 720,80	39 594,38

SOŁECTWO MYCZKOWCE

<i>LP.</i>	<i>PRZEDSIĘWZIĘCIE</i>	<i>WNIOSKOWANA KWOTA</i>	<i>KWOTA WYKORZYSTANA</i>
1	Remont i budowa dróg	30 000,00	30 000,00
2	Oświetlenie uliczne	5 000,00	5 000,00
3	Promocja	5 000,00	4 999,95
4	Doposażenie, rozbudowa OSP	5 000,00	5 000,00
5	Utrzymanie terenów zielonych	5 000,00	5 000,00
6	Zakup ławek	5 545,82	5 544,00
<u>RAZEM</u>		55 545,82	55 543,95

SOŁECTWO MYCZKÓW

<i>Lp</i>	<i>PRZEDSIĘWZIĘCIE</i>	<i>WNIOSKOWANA KWOTA</i>	<i>KWOTA WYKORZYSTANA</i>
1	Rewitalizacja "Letniska Dwór" w Myczkowie	20 000,00	20 000,00
2	Projekt chodnika	5 000,00	5 000,00
3	Wykonanie tablic "witacz"	10 000,00	10 000,00
4	Utrzymanie zieleni	3 000,00	3 000,00
5	Doposażenie dla OSP Myczków	4 000,00	3 994,80
6	Doposażenie świetlicy	3 000,00	2 997,01
7	Spotkania z lokalną kulturą, materialną i duchową w m-ci Myczków	6 123,45	6 123,45
	Remont i utrzymanie dróg	7 983,00	7 983,00

	<u>RAZEM:</u>	59 106,45 zł	59 098,26 zł
--	----------------------	---------------------	---------------------

SOŁECTWO POLAŃCZYK

<i>LP.</i>	<i>PRZEDSIĘWZIĘCIE</i>	<i>WNOSKOWANA KWOTA</i>	<i>KWOTA WYKORZYSTANA</i>
1	Zakup wyposażenia OSP	2 000,00	1 999,59
2	Zakup sprzętu sportowego	1 000,00	1 000,00
3	Zakup wyposażenia świetlicy	2 000,00	1 998,93
4	Promocja wsi	15 338,68	15 338,68
5	Utrzymanie szlaków	10 000,00	10 000,00
6	Wykonanie tablicy opisującej kapliczkę	1 000,00	848,78
7	Wykonanie tablicy informacyjnej	4 000,00	4 000,00
8	"Utrzymanie dróg"	10 000,00	10 000,00
<u>RAZEM</u>		45 338,68	45 185,98

--	--	--	--

SOŁECTWO RAJSKIE

<i>LP.</i>	<i>PRZEDSIĘWZIĘCIE</i>	<i>WNOSKOWANA KWOTA</i>	<i>KWOTA WYKORZYSTANA</i>
1	Utrzymanie terenów zielonych	5 500,00	5 500,00
2	Tablica ogłoszeniowa	2 000,00	1 560,00
3	Projekt oświetlenia ulicznego	13 863,78	13 863,78
<u>RAZEM</u>		21 363,78	20 923,78

SOŁECTWO RYBNE

<i>LP.</i>	<i>PRZEDSIĘWZIĘCIE</i>	<i>WNOSKOWANA KWOTA</i>	<i>KWOTA WYKORZYSTANA</i>
1	Tablica informacyjna	2 000,00	2 000,00
2	Remont świetlicy	5 000,00	5 000,00

3	Modernizacja placu zabaw	5 000,00	5 000,00
4	Remont drogi gminnej	14 586,03	14 347,39
	<u>RAZEM</u>	26 586,03	26 347,39

SOŁECTWO SOLINA

LP.	PRZEDSIĘWZIĘCIE	WNIOSKOWANA KWOTA	KWOTA WYKORZYSTANA
1	Progi zwalniające	800,00	800,00
2	Utrzymanie terenów zielonych	6 000,00	6 000,00
3	Gabloty informacyjne	5 200,00	5 200,00
4	Zakup materiałów i iluminacji świątecznych	19 946,77	19 946,77
5	Zakup tablic z numerami posesji	2 200,00	2 142,07
6	Zakup urządzeń, sprzętu do utrzymania czystości	3 000,00	1 963,50
7	Zakup ławek	3 040,00	3 040,00
8	Wykonanie barierek zabezpieczających	2 500,00	2 500,00
9	Remont i doposażenie świetlicy	5 460,00	5 443,05
10	Remont i budowa dróg	119,54	119,54
	<u>RAZEM</u>	48 266,31	47 154,93

SOŁECTWO TERKA

LP.	PRZEDSIĘWZIĘCIE	WNIOSKOWANA KWOTA	KWOTA WYKORZYSTANA
1	Gablota zakup i postawienie	2 500,00	2 091,00
2	Wyposażenie placu zabaw i naprawa ogrodzenia	17 000,00	16 875,00
3	Thuczeń, transport, wykop rowów	12 577,67	12 577,67

4	Zakup i postawienie tablicy historycznej	1 500,00	300,00
5	Zakup i montaż kosza na baterie	1 000,00	571,95
<u>RAZEM</u>		34 577,67	32 415,62
SOLECTWO WERLAS			
<i>LP.</i>	<i>PRZEDSIĘWZIĘCIE</i>	<i>WNIOSKOWANA KWOTA</i>	<i>KWOTA WYKORZYSTANA</i>
1	Remont dróg i poboczy gminnych	5 000,00	5 000,00
2	Remont i przebudowa świetlicy	18 658,40	18 600,00
<u>RAZEM</u>		23 658,40	23 600,00
SOLECTWO WOLA MATIASZOWA			
<i>LP.</i>	<i>PRZEDSIĘWZIĘCIE</i>	<i>WNIOSKOWANA KWOTA</i>	<i>KWOTA WYKORZYSTANA</i>
1	Remont dróg	29 017,04	29 017,04
2	Utrzymanie terenów zielonych	2 000	2 000
<u>RAZEM</u>		31 017,04	31 017,04
SOLECTWO WOŁOWYJA			
<i>LP.</i>	<i>PRZEDSIĘWZIĘCIE</i>	<i>WNIOSKOWANA KWOTA</i>	<i>KWOTA WYKORZYSTANA</i>
1	"Utrzymanie plaży i terenów zielonych"	10 000,00	9 999,17
2	Wymiana tablic z nazwami ulic	6 000,00	6 000,00
3	Promocja wsi	856,06	856,05
4	Doposażenie świetlicy wiejskiej	6 143,95	6 143,95
5	Remont dróg i przepustów	26 374,06	26 374,06
<u>RAZEM</u>		49 374,06	49 373,23
SOLECTWO ZAWÓZ			
<i>LP.</i>	<i>PRZEDSIĘWZIĘCIE</i>	<i>WNIOSKOWANA KWOTA</i>	<i>KWOTA WYKORZYSTANA</i>

1	Utrzymanie dróg	16 000,00	36 000,00
2	"Utrzymanie czystości i porządku"	16 995,17	16 960,10
<u>RAZEM</u>		32 995,17	32 960,10

9. DZIAŁALNOŚĆ GOSPODARCZA I TRANSPORT

W 2025 r. zarejestrowano w Urzędzie Gminy Solina z/s w Polańczyku 19 nowych przedsiębiorców. Najczęściej realizowanym przedmiotem działalności tychże przedsiębiorstw była działalność w zakresie wynajmu miejsc noclegowych - zgodnie z PKD oznaczona symbolem **55.20.Z**.

Poniższa tabela stanowi zestawienie wszystkich złożonych i prawidłowo przetworzonych w systemie CEIDG wniosków w okresie 01.01.2025 r. – 31.12.2025 r.

Rodzaj wniosku	Liczba wniosków
założenie	19
zmiana	86
zmiana z zawieszeniem	210
zmiana ze wznowieniem	203
zakończenie	13
Suma:	531

Lokalizacja przystanków autobusowych przy drodze gminnej nr 118408R w miejscowości Polańczyk ul. Zdrojowa, których właścicielem lub zarządzającym jest Gmina Solina

W dniu 29 listopada 2024 r. Rady Gminy Solina podjęła uchwałę XII/82/24, która zmieniała dotychczas obowiązującą uchwałę Nr LVII/473/18 Rady Gminy Solina z dnia 14 sierpnia 2018 r. w sprawie określenia przystanków komunikacyjnych, których właścicielem lub zarządzającym jest Gmina Solina.

Wykaz przystanków których właścicielem lub zarządzającym jest Gmina Solina

Droga gminna nr 118408R w miejscowości Polańczyk ul. Zdrojowa,

Lp.	Nr drogi	Nazwa miejscowości	Km lokalizacji	Strona	Nr Przystanku/zatoki
1.	118408R	Polańczyk skrzyżowanie /ul. Zdrojowa/	0+52	L	01
2.	118408R	Polańczyk skrzyżowanie /ul. Zdrojowa/	0+113,5	P	02

3.	118408R	Polańczyk ul. Zdrojowa	0+801	L	03
4.	118408R	Polańczyk ul. Zdrojowa	0+814	P	04

Droga gminna nr 118412R w miejscowości Bukowiec

Lp.	Nr drogi	Nazwa miejscowości	Km lokalizacji	Strona	Nr Przystanku/zatoki
1.	118412R	Bukowiec (Przedszkole)	0+628	L	01

Działka gminna nr 885 w miejscowości Myczków

Lp.	Nr działki	Nazwa miejscowości	Km lokalizacji	Strona	Nr Przystanku/zatoki
1.	885	Myczków (Szkoła)	-	-	01

Legenda.

Kolumna 2 - nr drogi gminnej.

Kolumna 3 - nazwa miejscowości, ulica, charakterystyczny element infrastruktury lub krajobrazu.

Kolumna 4 - kilometr lokalizacji przystanku na drodze gminnej.

Kolumna 5 - lokalizacja przystanku po lewej lub prawej stronie drogi.

Kolumna 6 - numer ewidencyjny przystanku na drodze gminnej.

Gmina Solina jest członkiem Bieszczadzkiego Związku Komunikacyjnego. Związek jest organizatorem publicznego transportu zbiorowego na liniach komunikacyjnych lub w sieci komunikacyjnej w powiatowo-gminnych przewozach pasażerskich, na obszarze powiatów i gmin będących jego uczestnikami.

Zadania Związku obejmują planowanie rozwoju transportu, organizowanie i zarządzanie publicznym transportem zbiorowym w rozumieniu powszechnie obowiązujących przepisów, w tym ustawy z dnia 16 grudnia 2010 r. o publicznym transporcie zbiorowym. Do zadań tych należy w szczególności:

- 1) prowadzenie prac studialnych nad rozwojem systemów transportowych, w tym opracowywanie i aktualizowanie planów zrównoważonego rozwoju publicznego transportu zbiorowego dla obszaru powiatów i wszystkich gmin uczestniczących w Związku,
- 2) utrzymanie i rozwój infrastruktury Związku
- 3) organizowanie publicznego transportu zbiorowego w sposób prowadzący do zaspokajania potrzeb powiatów i gmin uczestniczących w Związku w zakresie lokalnego transportu zbiorowego, w tym transport dzieci do szkół,
- 4) realizacja innych praw i obowiązków związanych z publicznym transportem zbiorowym,
- 5) podejmowanie działań zmierzających do rozwoju elektronicznych usług publicznych (w tym transportowych),

6) promocja oraz informacja o usługach publicznego transportu zbiorowego.

Aktualnie Bieszczadzki Związek Komunikacyjny tworzą : Powiat Leski, Powiat Bieszczadzki oraz gminy: Ustrzyki Dolne, Lesko, Olszanica, Solina, Baligród, Cisna, Czarna, Lutowiska.

W 2025 roku wydatkowano z budżetu Gminy Solina kwotę **580 330,36 zł** tytułem opłacanych należnych składek członkowskich.

Gminna Komisja Rozwiązywania Problemów Alkoholowych

Gminna Komisja Rozwiązywania Problemów Alkoholowych w Solinie z/s w Polańczyku działa w oparciu o przepis art. 4¹ ustawy z dnia 26 października 1982 roku o wychowaniu w trzeźwości i przeciwdziałaniu alkoholizmowi oraz realizuje zadania wynikające z Gminnego Programu Profilaktyki i Rozwiązywania Problemów Alkoholowych oraz Przeciwdziałania Narkomanii.

Zadaniem Komisji jest prowadzenie działań związanych z profilaktyką i rozwiązywaniem problemów alkoholowych oraz integracji społecznej osób uzależnionych od alkoholu oraz wydawanie opinii o zgodności lokalizacji punktu sprzedaży z uchwałami rady gminy, o których mowa w art. 12 ust. 1-3 ustawy z dnia 26 października 1982 roku o wychowaniu w trzeźwości i przeciwdziałaniu alkoholizmowi (Dz. U. z 2023 r. poz. 2151 z późn. zm.).

W szczególności zadania te obejmują:

1. zwiększanie dostępności pomocy terapeutycznej i rehabilitacyjnej dla osób uzależnionych od alkoholu;
2. udzielanie rodzinom, w których występują problemy alkoholowe, pomocy psychospołecznej i prawnej, a w szczególności ochrony przed przemocą w rodzinie;
3. prowadzenie profilaktycznej działalności informacyjnej i edukacyjnej oraz działalności szkoleniowej w zakresie rozwiązywania problemów alkoholowych, przeciwdziałania narkomanii oraz uzależnieniom behawioralnym, w szczególności dla dzieci i młodzieży, w tym prowadzenie pozalekcyjnych zajęć sportowych, a także działań na rzecz dożywiania dzieci uczestniczących w pozalekcyjnych programach opiekuńczo-wychowawczych i socjoterapeutycznych;
4. wspomaganie działalności instytucji, stowarzyszeń i osób fizycznych, służącej rozwiązywaniu problemów alkoholowych;
5. podejmowanie interwencji w związku z naruszeniem przepisów określonych w art. 13¹ i 15 ustawy oraz występowanie przed sądem w charakterze oskarżyciela publicznego;
6. wspieranie zatrudnienia socjalnego przez organizowanie i finansowanie centrów integracji społecznej i klubów integracji społecznej.

Członkowie Gminnej Komisji Rozwiązywania Problemów Alkoholowych w Solinie z/s w Polańczyku uczestniczyli w 14 posiedzeniach, przedmiotem były m.in.:

- rozmowy motywacyjne z osobami zgłoszonymi w związku z nadużywaniem alkoholu (wezvano 19 osób),
- opiniowanie wniosków o wydanie zezwoleń na sprzedaż i podawanie napojów alkoholowych.

Zaopiniowano:

- 1) 49 wniosków do spożycia w miejscu sprzedaży:
 - a) do 4,5% zawartości alkoholu oraz na piwo; 35 zezwolenia,
 - b) powyżej 4,5% do 18% zawartości alkoholu (z wyjątkiem piwa); 28 zezwolenia,
 - c) powyżej 18% zawartości alkoholu; 28 zezwolenia,
- 2) 6 wniosków do spożycia poza miejscem sprzedaży:
 - a) do 4,5% zawartości alkoholu oraz na piwo; 16 zezwoleń,
 - b) powyżej 4,5% do 18% zawartości alkoholu (z wyjątkiem piwa); 16 zezwoleń,
 - c) powyżej 18% zawartości alkoholu; 16 zezwoleń,

- sprawy wynikające z bieżących prac Gminnej Komisji Rozwiązywania Problemów Alkoholowych,
- skierowania na badanie przez biegłego w celu wydania opinii w przedmiocie uzależnienia od alkoholu i wskazaniu rodzaju zakładu leczniczego (skierowano 3 osoby, z czego biegli w przedmiocie uzależnienia wystawili na zlecenie GKRPA 3 opinie psychiatryczno-psychologicznych),
- skierowania wniosków do Sądu Rejonowego w Lesku III Wydział Rodzinny i Nieletnich o zastosowaniu obowiązku poddania się leczeniu w zakładzie leczenia odwykowego (skierowano 6 wniosków).

Punkt Informacyjno-Konsultacyjny ds. Uzależnień i Przemocy w Rodzinie.

W zakresie pomocy osobom uzależnionym od alkoholu i narkotyków oraz ofiarom przemocy w rodzinie funkcjonuje Punkt Informacyjno-Konsultacyjny ds. Uzależnień i Przemocy w Rodzinie w budynku Urzędu Gminy Solina.

W Punkcie Konsultacyjnym udzielano porad i konsultacji 54 osobom, w tym przeprowadzono:

- rozmowy z osobami z problemem alkoholowym (22 osoby),
- rozmowy z dorosłymi członkami rodzin osób z problemem alkoholowym (21 osób),
- z dorosłymi członkami rodziny osoby z problemem narkotykowym (1 osoba),
- z osobami doznającymi przemocy domowej (9 osób),
- z osobami stosującymi przemoc domową (1 osoba),

oraz z osobami pozostającymi w stałym kontakcie, systematycznie korzystających ze wsparcia i poradnictwa psychologicznego. W ramach funkcjonowania punktu dwa razy w miesiącu (pierwszy poniedziałek i ostatni poniedziałek miesiąca) dyżur pełnił prawnik.

W analizowanym okresie 2025 roku z porad prawnych skorzystało:

- 13 osób w postaci spotkań bezpośrednich,
- 17 w postaci porad telefonicznych,
- 11 porad e-mail.

Porady prawne udzielane były również Gminnemu Ośrodkowi Pomocy Społecznej z/s w Polańczyku (9 porad).

Profilaktykę szkolną pojmuje się jako zespół działań ze strony szkoły zmierzającej do przeciwdziałania powstawaniu niepożądanych społecznie postaw dzieci i młodzieży. Za podstawę tworzenia programu profilaktyki powinniśmy przyjąć założenie, że najskuteczniejszą formą profilaktyki jest rozwój osobowości człowieka, ze szczególnym uwzględnieniem umiejętności interpersonalnych.

W 2025 roku zadania zawarte w Gminnym Programie Profilaktyki i Rozwiązywania Problemów Alkoholowych oraz Przeciwdziałania Narkomanii realizowane były również przez placówki oświatowe dla których organem prowadzącym jest Gmina Solina.

PLACÓWKI OŚWIATOWE	WSKAŹNIK (liczba uczestników)
Szkoła Podstawowa w Wołkowyi	0
Szkoła Podstawowa im. Józefa Blizińskiego w Bóbrce	14
Zespół Szkolno-Przedszkolny w Myczkowie	95
Szkoła Podstawowa w Berecze	60
Szkoła Podstawowa w Myczkowcach	0
Szkoła Podstawowa im. Jana Pawła II w Zawozie	0
Publiczne Przedszkole w Bukowcu	0

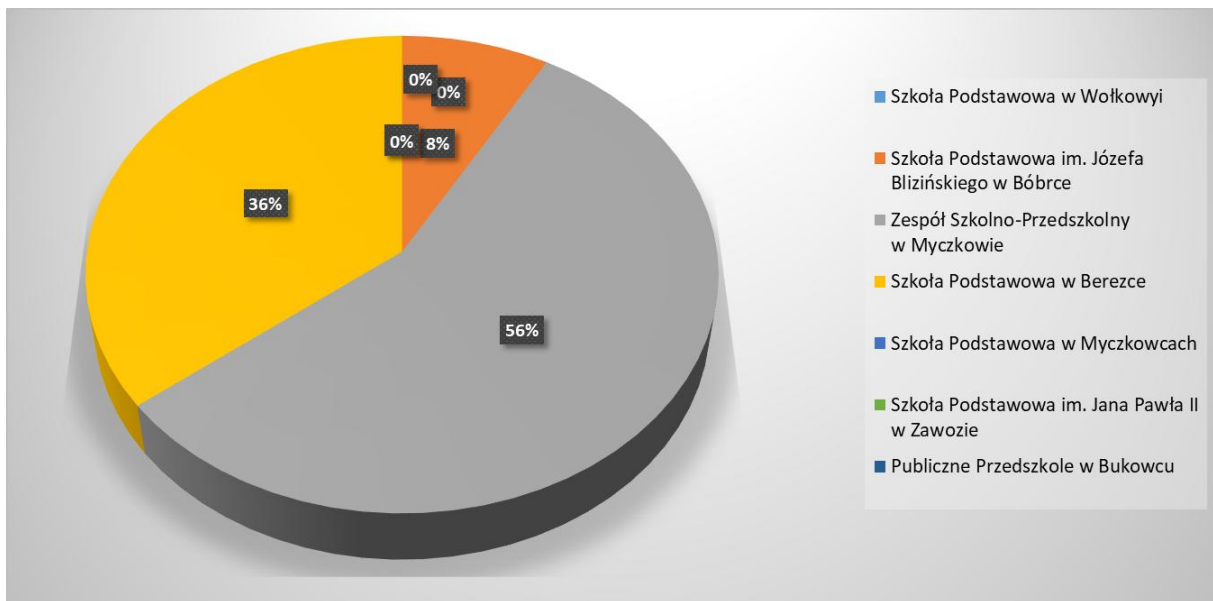

Źródłem finansowania zadań są środki finansowe pochodzące z:

1. opłat za korzystanie z zezwoleń na sprzedaż napojów alkoholowych,
2. części opłat za zezwolenie na sprzedaż napojów alkoholowych w obrocie hurtowym, tj. za sprzedaż napojów alkoholowych w opakowaniach jednostkowych o ilości nominalnej napoju nieprzekraczającej 300 ml, tzw. „małpki”.

CELE I ZADANIA PROGRAMU	KWOTA	WSKAŹNIK (liczba uczestników, posiedzenia, opinie, inne)
I. Zwiększanie dostępności pomocy terapeutycznej i rehabilitacyjnej dla osób uzależnionych i zagrożonych uzależnieniem od alkoholu, narkotyków, innych substancji psychoaktywnych	47 131,18	
Motywowanie osób uzależnionych i współuzależnionych do podjęcia terapii w placówkach leczenia odwykowego (w tym wydawanie opinii przez biegłych sądowych w przedmiocie uzależnienia, opłaty sądowe)	4 807,58	8
Posiedzenia Gminnej Komisji Rozwiązywania Problemów Alkoholowych w Solinie z/s w Polańczyku (Wynagrodzenie Członków Gminnej Komisji Rozwiązywania Problemów Alkoholowych w Solinie z/s w Polańczyku)	42 323,60	14
II. Udzielanie rodzinom, w których występują problemy uzależnień, pomocy psychosocjalnej i prawnej, a w szczególności ochrony przed przemocą w rodzinie.	18 000,00	
Udzielanie wsparcia psychologicznego i socjoterapeutycznego dzieciom z rodzin, gdzie występują problemy alkoholowe (Finansowanie dyżurów Psychologa, w Punkcie Informacyjno-Konsultacyjnego ds. Uzależnień i Przemocy w Rodzinie)	10 800,00	
Udzielanie pomocy prawnej zmierzającej do ochrony przed następstwami nadużywania alkoholu przez bliską osobę (Finansowanie dyżurów radcy Prawnego w Punkcie Informacyjno-Konsultacyjnego ds. Uzależnień i Przemocy w Rodzinie)	7 200,00	
III. Prowadzenie profilaktycznej działalności informacyjnej i edukacyjnej w zakresie rozwiązywania problemów alkoholowych i przeciwdziałania narkomanii oraz przemocy w rodzinie, w szczególności dla dzieci i młodzieży, w tym prowadzenie pozalekcyjnych w zajęć sportowych, a także działań na rzecz dożywiania dzieci uczestniczących w rodzinie, w szczególności dla dzieci i młodzieży, w tym prowadzenie pozalekcyjnych w pozalekcyjnych programach opiekuńczo-wychowawczych i socjoterapeutycznych	39 172,59	
Edukacja grup zawodowych (Organizowanie szkoleń dla nauczycieli, pedagogów oraz osób i aktywności fizycznej dla grup zawodowych zaangażowanych w działania na rzecz walkizujących się profilaktyką uzależnień oraz w zakresie zasad zdrowego żywienia z nadwagą i otyłością)	10 950,00	86
Wspieranie działań integracyjnych dla dzieci, połączonych z programem profilaktycznym, mającym na celu profilaktykę oraz budowanie prawidłowych relacji	4 500,00	29
Prowadzenie różnych form zajęć sportowych, artystycznych dla dzieci i młodzieży	2 700,59	204
Dofinansowanie organizacji konkursów, projektów edukacyjnych w zakresie profilaktyki uzależnień oraz promujących styl życia bez nalogów, a także przedstawień teatralnych, spektakli i koncertów profilaktycznych	1 965,00	95
Tworzenie dodatkowych form spędzania wolnego czasu dla mieszkańców Gminy Solina w ramach integracji społeczności lokalnej, tworzenie warunków do rozwoju osobistego oraz aktywizowanie osób starszych (seniorów) w życiu społecznym	16 807,00	150
Upowszechnianie wiedzy dotyczącej problematyki uzależnień, w tym uzależnień behawioralnych, zakup materiałów informacyjno-edukacyjnych oraz prowadzenie warsztatów, szkoleń i kampanii społecznych	2 250,00	129
IV. Wspomaganie działalności instytucji, stowarzyszeń i osób fizycznych, służącej rozwiązywaniu problemów alkoholowych, narkomanii i przemocy w rodzinie	9 300,00	
Wspieranie inicjatyw profilaktycznych promujących zdrowy, trzeźwy i bezpieczny sposób spędzania wolnego czasu (Organizowanie lokalnych imprez, konkursów i zajęć promujących zdrowy styl życia bez używek)	6 000,00	100
Wspieranie działalności grup samopomocowych w zakresie działań na rzecz utrzymania abstynencji, w tym udział w pielgrzymkach i rekolekcjach trzeźwościowych	1 800,00	55
Finansowanie działalności sportowej, edukacyjnej dotyczącej przebywania nad akwem wodnym, realizacja kampanii społecznych związanych z bezpieczeństwem, skierowanych do dzieci, młodzieży i dorosłych z terenu Gminy Solina	1 500,00	
V. Podejmowanie interwencji w związku z naruszeniem przepisów określonych w art. 131 i 15 ustawy oraz występowanie przez sąd w charakterze oskarżyciela publicznego	0,00	
Dotacja celowa dla Gminnego Ośrodka Kultury, Sportu i Turystyki	485 000,00	

10. OCHRONA ŚRODOWISKA, UTRZYMANIE PORZĄDKU I CZYSTOŚCI W GMINIE SOLINA W 2025 roku

W 2025 r. na terenie Gminy Solina odpady komunalne odbierane były od nieruchomości zamieszkałych, od domków letniskowych i innych nieruchomości wykorzystywanych na własne cele rekreacyjno – wypoczynkowe oraz od nieruchomości niezamieszkałych będących w zarządzie Gminy Solina.

Podmiotem realizującym na rzecz Gminy usługę odbioru, transportu i zagospodarowania odpadów komunalnych była firma TRANSPRZĘT z siedzibą

w miejscowości Zabłotce. Wykonawca wyłoniony został w drodze przetargu nieograniczonego. Umowa podpisana w związku z udzieleniem przedmiotowego zamówienia publicznego na rok 2025 określała wartość usługi w sposób ilościowy. Łączna kwota wydatków poniesionych na realizację przedmiotowego zadania w całym roku 2025 to **1 680 385,21 zł**.

Zadania i obowiązki gminy w zakresie gospodarki odpadami komunalnymi określa ustawa z dnia 13 września 1996 r. o utrzymaniu czystości i porządku w gminach. Ustawa zobowiązuje radę gminy do ustanawiania przepisów miejscowych, w zakresie regulaminu czystości i porządku w gminach, szczegółowych warunków i zakresu świadczenia usług gospodarowania odpadami w zamian za opłatę, wysokość stawek opłat za gospodarowanie odpadami komunalnymi, sposoby i częstotliwości pobierania opłat, a także upoważnienia do podejmowania uchwał fakultatywnych w zakresie objęcia właścicieli nieruchomości niezamieszkałych systemem odbierania odpadów komunalnych, ustanowienia pobierania opłaty w drodze inkaso.

W 2025 roku system gospodarki odpadami komunalnymi na terenie Gminy Solina regulowały następujące uchwały:

- a) w sprawie Regulaminu utrzymania czystości i porządku na terenie Gminy Solina, Nr XII/70/24, z dnia 8 listopada 2024 r.,
- b) zmieniająca uchwałę w sprawie odbierania odpadów komunalnych od właścicieli nieruchomości, na których nie zamieszkują mieszkańcy, Nr LIX/593/22, z dnia 1 grudnia 2022 r.
- c) zmieniająca uchwałę w sprawie ustalenia ryczałtowej stawki opłaty za gospodarowanie odpadami komunalnymi dla nieruchomości, na których znajdują się domki letniskowe lub innych nieruchomości wykorzystywanych na cele rekreacyjno – wypoczynkowe, wykorzystywanych jedynie przez część roku, Nr LIX/594/22, z dnia 1 grudnia 2022 r.,
- d) w sprawie ustalenia stawki opłaty za pojemnik lub worek o określonej pojemności, przeznaczony do zbierania odpadów komunalnych na terenie nieruchomości, na których nie zamieszkują mieszkańcy, a powstają odpady komunalne, Nr XII/88/24, z dnia 29 listopada 2024 r.,
- e) w sprawie wzoru deklaracji o wysokości opłaty za zagospodarowanie odpadami komunalnymi, terminów i miejscu składania deklaracji przez właścicieli nieruchomości oraz określenia warunków i trybu składania deklaracji za pomocą środków komunikacji elektronicznej, Nr LIX/596/22, z dnia 1 grudnia 2022 r.,
- f) w sprawie wyboru metody ustalenia opłaty za gospodarowanie odpadami komunalnymi oraz w sprawie ustalenia stawek opłat za gospodarowanie odpadami komunalnymi i zwolnienia w części z opłaty za gospodarowanie odpadami komunalnymi właścicieli nieruchomości zabudowanych budynkami mieszkalnymi jednorodzinnymi kompostujących bioodpady stanowiące odpady komunalne w kompostowniku przydomowym, Nr X/60/24, z dnia 8 października 2024 r.,
- g) w sprawie odbierania odpadów komunalnych od właścicieli nieruchomości, na których nie zamieszkują mieszkańcy, a powstają odpady komunalne, Nr LVIII/575/22, z dnia 15 listopada 2022 r.,
- h) w sprawie określenia terminu, częstotliwości i trybu uiszczania opłaty za gospodarowanie odpadami komunalnymi, Nr LVIII/579/22, z dnia 15 listopada 2022 r.,
- i) w sprawie ustalenia szczegółowego sposobu i zakresu świadczenia usług w zakresie odbierania odpadów komunalnych od właścicieli nieruchomości i zagospodarowania tych odpadów w zamian za uiszczoną opłatę za gospodarowanie odpadami Nr X/59/24, z dnia 8 październik 2024 r.

Odpady odbierane były w podziale na frakcje w workach odpowiednich kolorów: – niesegregowane (zmieszane) odpady komunalne – kolor czarny; bioodpady – kolor brązowy; – papier i tektura – kolor niebieski; – zmieszane odpady opakowaniowe (tworzywa sztuczne, opakowania wielomateriałowe, opakowania z metali) – kolor żółty; – opakowania ze szkła – kolor zielony. Mieszkańcy wyposażeni byli w worki do zbierania odpadów segregowanych o odpowiednich kolorach, z wyjątkiem worków na niesegregowane (zmieszane) odpady komunalne, w które musieli wyposażać się sami. W okresie letnim od maja do września na terenach Gminy Solina zwiększona była liczba wywozów odpadów komunalnych. Raz w roku przeprowadzona została zbiórka odpadów wielkogabarytowych oraz zużytego sprzętu elektrycznego. Mieszkańcy mieli do dyspozycji jeden punkt selektywnej zbiórki odpadów:

Punkt Selektywnej Zbiórki Odpadów Komunalnych „Transprzęt” w m-ci Olszanica 138, 38-722 Olszanica czynny od poniedziałku do piątku w godz. 8:00-15:00.

Stawki opłaty za odpady komunalne w roku 2025 kształtowały się następująco:

- stawka opłaty za gospodarowanie odpadami komunalnymi dla właścicieli nieruchomości, na których zamieszkują mieszkańcy wynosiła 30 zł miesięcznie od mieszkańca bez kompostownika,
- stawka opłaty za gospodarowanie odpadami komunalnymi dla właścicieli nieruchomości, na których zamieszkują mieszkańcy wynosiła 29 zł miesięcznie od mieszkańca, który posiada kompostownik i kompostuje w nim odpady,
- stawka opłaty podwyższonej za gospodarowanie odpadami komunalnymi dla właścicieli nieruchomości, na których zamieszkują mieszkańcy, a właściciele nie dopełnili obowiązku zbierania odpadów w sposób selektywny wynosi 100 zł od mieszkańca. Opłatę podwyższoną nakłada się na właścicieli nieruchomości za miesiąc, w którym stwierdzono, że odpady nie były zbierane w sposób selektywny,
- miesięczna stawka opłaty za pojemnik/worek dla właścicieli nieruchomości, na których nie zamieszkują mieszkańcy, wynosiła
 - 1) 30,00 zł - za worek lub pojemnik o pojemności 120 l,
 - 2) 60,00 zł - za worek lub pojemnik o pojemności 240 l,
 - 3) 275,00 zł – za pojemnik o pojemności 1100 l.
- miesięczna stawka opłaty podwyższonej za gospodarowanie odpadami komunalnymi jeżeli właściciel nieruchomości niezamieszkałej nie wypełnia obowiązku zbierania odpadów komunalnych w sposób selektywny wynosi
 - 1) 90,00 zł - za worek lub pojemnik o pojemności 120 l,
 - 2) 180,00 zł – za worek lub pojemnik o pojemności 240 l,
 - 3) 825,00 zł – za pojemnik o pojemności 1100 l.
- ryczałtowa roczna opłata od domku letniskowego lub innej nieruchomości wykorzystywanej na cele rekreacyjno-wypoczynkowe przez część roku wynosiła
 - dla właścicieli nieruchomości którzy segregują odpady – 267,00 zł,
 - podwyższona dla właścicieli nieruchomości, którzy nie wypełnili obowiązku segregacji odpadów 600,00 zł.

Zestawienie dochodów z tytułu opłaty za gospodarowanie odpadami i kosztów poniesionych przez Gminę Solina na realizację zadania w latach 2018-2025

Lp.	Rok	Dochody /w zł/	Wydatki /w zł/	Kwota dopłaty
1	2018	1 090 194,91	1 323 470,71	233 275,80
2	2019	1 420 480,55	2 113 018,31	692 537,76
3	2020	1 875 016,73	2 789 939,36	914 922,63
4	2021	2 244 860,43	3 107 707,83	862 847,40
5	2022	3 374 914,22	3 132 228,62	0,00
6	2023	1 538 865,81	1 746 803,86	0,00 (różnicę między dochodami, a wydatkami pokryto z pozostałej 2022 r. nadwyżki)
7	2024	1 391 256,85	1 850 392,23	459 135,38
8	2025	1 669 454,88	1 680 385,21	10 930,33

Ilość odebranych i zagospodarowanych odpadów z terenu Gminy Solina w 2025 r.

Lp.	Kod odpadu	Rodzaj odpadu	Masa odpadu [Mg]
1.	20 03 01	Nie segregowane (zmieszane) odpady komunalne	348,1200
2.	15 01 06	Zmieszane odpady opakowaniowe	185,5400
3.	15 01 07	Opakowania ze szkła	174,2400
4.	15 01 01	Opakowania z papieru i tektury	16,3800
5.	20 03 07	Odpady wielkogabarytowe	48,1800
6.	20 01 23*	Urządzenia zawierające freony	2,0600
7.	20 01 36	Zużyte urządzenia elektryczne i elektroniczne inne niż wymienione w 20 01 21, 20 01 23 i 20 01 35	4,0200
8.	20 01 35*	Zużyte urządzenia elektryczne i elektroniczne inne niż wymienione w 20 01 21 i 20 01 23 zawierające niebezpieczne składniki	0,8000
9.	20 02 03	Inne odpady nieulegające biodegradacji	3,3600
10.	20 01 08	Odpady kuchenne ulegające biodegradacji	17,1400
11.	20 03 99	Odpady komunalne niewymienione w innych podgrupach	87,5000
RAZEM			887,3400

Oprócz odbioru odpadów komunalnych Gmina Solina organizowała w roku 2024 odbiór i utylizację wyrobów zawierających azbest. Odebrano od mieszkańców i przekazano do utylizacji **30,1500 Mg** wyrobów zawierających azbest. Organizowana akcja wpisuje się w założenia „Programu Oczyszczania Kraju z Azbestu na lata 2009-2032”, tj. usunięcie i unieszkodliwienie wyrobów zawierających azbest, minimalizację negatywnych skutków zdrowotnych spowodowanych obecnością azbestu oraz likwidacją szkodliwego oddziaływania azbestu na środowisko. Na realizację tego zadania wydatkowano kwotę **30 282,66 zł**.

W 2025 r. Urząd Gminy Solina realizował również obowiązki, wynikające z ustawy o udostępnianiu informacji o środowisku i jego ochronie, udziale społeczeństwa w ochronie środowiska oraz ocenie oddziaływania na środowisko. Przeprowadzono 14 postępowań administracyjnych i wydano 4 decyzje o środowiskowych uwarunkowaniach, stwierdzających brak potrzeby przeprowadzenia oceny oddziaływania na środowisko i 2 decyzje o umorzeniu postępowania.

11. FINANSE GMINY

Uchwalony w dniu 30 grudnia 2024 r. budżet Gminy Solina na 2025 r. wynosił:

- po stronie dochodów – **93 160 000,00 zł**,
- po stronie wydatków - **104 010 000,00 zł**.

Planowany deficyt budżetu ustalony został w wysokości **10 850 000,00 zł**.

Rozchody budżetu na 2025 r. ustalone zostały w kwocie **5 718 679,00 zł**.

Przychody budżetu na pokrycie deficytu i spłaty zaciągniętych pożyczek określone zostały w kwocie 16 568 679,00 zł.

W wyniku dokonanych zmian w trakcie 2025 roku plan dochodów zmniejszył się do kwoty **91 459 530,00 zł**, tj. zmniejszenie o kwotę **1 700 470,00 zł**, natomiast plan wydatków zmniejszył się do kwoty **96 171 152,00 zł**, tj. zmniejszenie o kwotę **7 838 848,00 zł**.

Planowane przychody na 31.12.2025 r. wynoszą – **10 430 300,84 zł**, zaś rozchody **5 718 678,84 zł**.

Planowany wynik budżetu gminy na 31.12.2025 r. stanowi deficyt w wysokości **4 711 622,00 zł**.

Zmiany budżetu wprowadzone zostały w wyniku podjętych 16 uchwał Rady Gminy Solina z dnia 25 lutego, 21 marca, 9 kwietnia, 25 kwietnia, 23 maja, 9 czerwca, 24 czerwca, 6 sierpnia, 29 sierpnia, 12 września, 15 października, 31 października, 7 listopada, 28 listopada, 22 grudnia i 29 grudnia 2025 r. oraz zarządzeń Wójta Gminy Solina na podstawie art. 257 ustawy z dnia 27 sierpnia 2009 r. o finansach publicznych (Dz. U. z 2025 r., poz. 1483 ze zm.).

Ogólne wyniki wykonania budżetu za 2025 rok

Lp.	Wyszczególnienie	Plan po zmianach w zł	Wykonanie w zł i gr.	% wykonania
1	Dochody ogółem:			
	w tym:	91 459 530,00	91 449 301,61	99,99
	- dochody bieżące	53 413 326,43	53 403 438,36	99,98
	- dochody majątkowe	38 046 203,57	38 045 863,25	100,00
2	Przychody ogółem:	10 430 300,84	4 484 501,37	42,99

	w tym:			
	- pożyczki	10 430 193,20	4 394 426,75	42,13
	- niewykorzystane środki pieniężne	107,64	90 074,62	83681,36
	Razem dochody + przychody:	101 889 830,84	95 933 802,98	94,15
3	Wydatki ogółem:			
	w tym:	96 171 152,00	89 006 708,28	92,55
	- wydatki bieżące	45 796 861,07	45 453 826,61	99,25
	- wydatki majątkowe	50 374 290,93	43 552 881,67	86,46
4	Rozchody ogółem:			
	w tym:			
	- spłaty pożyczek	5 718 678,84	5 718 678,84	100,00
	- spłaty pożyczek	5 718 678,84	5 718 678,84	100,00
	Razem wydatki + rozchody	101 889 830,84	94 725 387,12	92,97
	Nadwyżka / Deficyt (1-3)	-4 711 622,00	2 442 593,33	-51,84

Wykonane dochody ogółem – **91 449 301,61 zł**,

wykonane wydatki ogółem – **89 006 708,28 zł**.

Deficyt budżetu na 2025 rok zaplanowany został w wysokości **4 711 622,00 zł**.

W wyniku realizacji budżetu za 2025 rok na dzień 31.12.2025 r. figuruje nadwyżka w kwocie **2 442 593,33 zł**.

12. INWESTYCJE ROZPOCZĘTE , REALIZOWANE i ZREALIZOWANE W 2025 r. ORAZ POZYSKANE ŚRODKI ZEWNĘTRZNE

Podczas pełnienia funkcji publicznych w 2025 r. samorząd Gminy Solina korzystał z możliwości dofinansowania realizowanych przez siebie inwestycji z wykorzystaniem środków Unii Europejskiej, przewidzianych dla Polski w ramach obowiązującej perspektywy finansowej (FEP Fundusze Europejskie dla Podkarpacia, Program Rozwoju Obszarów Wiejskich na lata 2014-2020). Część inwestycji z wykorzystaniem finansowego wsparcia zewnętrznego była rozpoczęta wcześniej i kontynuowana w 2025 r., zgodnie z harmonogramami finansowo-rzeczowymi i terminami określonymi w umowach zawartych z wykonawcami i instytucjami zarządzającymi poszczególnymi środkami. Oprócz możliwości pozyskania środków finansowych z Unii Europejskiej, gmina ubiegała się także o zewnętrzne środki krajowe, którymi dysponują poszczególne Ministerstwa czy Samorządy Wojewódzkie. Pozyskane środki pozwalają na szybszy rozwój gminy w wielu dziedzinach, zwiększając konkurencyjność i poprawiając komfort życia mieszkańców.

Inwestycje realizowane w Gminie Solina w 2025 roku, w tym również z udziałem środków finansowych zewnętrznych (unijnych i krajowych)

Środki finansowe wydatkowane w 2025 na zadania inwestycyjne		
1	Budowa sieci wodociągowej w miejscowości Berezka – Wola Matiaszowa, przebudowa sieci wodociągowej w Bukowcu, opomiarowanie wodociągu w Polańczyku oraz rozbudowa Stacji Uzdatniania Wody w Polańczyku wraz z budową nowego ujęcia wody surowej z Jeziora Solińskiego	10 217 835,91 zł
2	Budowa sieci kanalizacji sanitarnej wraz z infrastrukturą towarzyszącą i obiektami technicznymi w miejscowościach: Bóbrka, Solina, Bereźnica Wyżna i Bukowiec oraz poprawa efektywności energetycznej oczyszczalni ścieków w Gminie Solina	12 237 865,01 zł
3	Budowa kanalizacji sanitarnej w m-ci Werlas	2 002 152,41 zł
4	Budowa sieci kanalizacyjnej Bukowiec-Terka /projekt/	45 416,23 zł
5	Rozbudowa sieci wodociągowej w m-ci Myczków k. ronda - projekt	36 405,00 zł
6	Rozbudowa sieci wodociągowej w m-ci Polańczyk- dok. proj. /ze sr. dot. uzdrowskiej/ - ul. Spokojna, Cicha i Równa	9 750,00 zł
7	Budowa kładki rowerowo-pieszkiej w m-ci Polańczyk	758 518,99 zł
8	Budowa infrastruktury hydrologicznej i turystycznej szlaków kajakowych oraz infrastruktury kamperowej w m-ci Bóbrka, Myczkowce, Wołkowyja i Rajskie w ramach programu Blue Valley- Wiślanym Szlakiem / projekt/	98 400,00 zł
9	Budowa Bieszczadzkiego Centrum Turystyki Aktywnej w m-ci Wołkowyja / projekt/	61 685,00 zł
10	Budowa ścieżki rowerowej relacji Berezka- Myczków /projekt/	80 220,00 zł
11	Rozwój infrastruktury turystycznej na terenie Gminy Solina- budowa promenady /projekt/	167 700, 38 zł
12	Karpackie Centrum Turystyki Aktywnej - prace projektowe nad budowa drogi rowerowej w Tyskowej	65 385,33 zł
13	Przebudowa deptaka w Solinie - droga do Zapory	22 000,00 zł
14	Budowa wieży widokowej w m-ci Polańczyk / projekt	51 460,00 zł
15	Dokumentacja projektowa - szlaki rowerowe	63 000,00 zł
16	Zakup kontenera socjalno-sanitarnego do m-ci Polańczyk	8 500,00 zł
17	Poznaj Bieszczady polsko-słowackie przez elektromobilność	16 825,60 zł
18	Poprawa dostępności UG Solina, OZ Wołkowyi oraz Przedszkola Publicznego w Bukowcu	3 173 085,29 zł
19	Cyfrowy Rozwój w Gminie Solina	4 252 908,27 zł
20	Budowa ogrodzenia cmentarza komunalnego w Myczkowie	48 780,49 zł
21	Projekt rozbudowy sieci kanalizacji sanitarnej w m-ci Bukowiec	7 000,00 zł

22	Rozbudowa sieci kanalizacyjnej w m-ci Górzanka	287 013,27 zł
23	Rozbudowa kanalizacji w m-ci Myczków /od PP2/ - projekt -/ze środków dotacji uzdrowskiej/	41 395,00 zł
24	Przebudowa przepompowni ścieków w m-ci Polańczyku /projekt/	21 369,28 zł
25	Rozbudowa sieci kanalizacji sanitarnej w Polańczyku ul. Spokojna i Równa - projekt /ze sr. dot. uzdrowskiej/	14 000,00 zł
26	Rozbudowa kanalizacji w m-ci Myczków /k. ronda/- projekt /ze sr. dot. uzdrowskiej/	25 500,00 zł
27	Przebudowa przepompowni ścieków w m-ci Polańczyku /projekt/ - ze sr. dot. uzdrowskiej/	33 685,22 zł
28	Modernizacja infrastruktury oświetleniowej na terenie Gminy Solina	1 389 893,92 zł
29	Budowa oświetlenia ulicznego w m-ci Myczków	52 909,31 zł
30	Budowa oświetlenia ulicznego w m-ci Terka	41 481,64 zł
31	Budowa placu zabaw w m-ci Górzanka	19 495,50 zł
32	Budowa placu zabaw w m-ci Wołkowyja	43 973,50 zł
33	Remont świetlicy w m-ci Rybne	147 637,57 zł
34	Zagospodarowanie terenu przy świetlicy wraz z remontem świetlicy w m-ci Myczkowce	181 217,00 zł
35	Rozbudowa budynku świetlicy w m-ci Terka	30 000,00 zł
36	Dotacja dla Parafii Rzymsko-Katolickiej w Myczkowie na prace remontowo-konserwatorskie przy zabytkowym kościele - kaplicy cmentarnej w m-ci Myczków	70 000,00 zł
37	Dotacja dla Parafii Rzymsko-Katolickiej w Berezce na prace remontowo-konserwatorskie przy zabytkowym kościele w Bereźnicy Wyżnej	293 882,40 zł
38	Dotacja dla Parafii Rzymsko-Katolickiej w Górzance na prace remontowo konserwatorskie przy zabytkowym kościele w Górzance	599 700,72 zł
39	Budowa przejścia na DW nr 894 w m-ci Berezka - Myczków /dok. proj./	49 609,20 zł
40	Pomoc fin. dla Starostwa Pow. w Lesku w budowie chodnika Bóbrka-Łobozew	417 500,00 zł
41	Modernizacja dróg na terenie Uzdrowska Polańczyk – ul. Zdrojowa /ze środków dotacji uzdrowskiej/	140 220,00 zł
42	Poprawa dostępności komunikacyjnej- remont dróg: 118435R Wołkowyja, 118417R, Berezka, 118414R Sakowczyk - Zawóz, 118429R Rajske	2 325 517,49 zł
43	Poprawa infrastruktury drogowej- przebudowa drogi gminnej publ. nr 118421R w m-ci Bóbrka	2 200 151,11 zł

44	Budowa chodnika przy drodze gminnej publicznej nr 118412R w m-ci Bukowiec	318 044,99 zł
----	--	---------------

**POSTĘPOWANIA PRZETARGOWE PRZEPROWADZONE W ROKU 2025
na podstawie ustawy z dnia 11 września 2019 roku - Prawo zamówień publicznych
zakończone zawarciem umowy**

lp	Nazwa zamówienia	Tryb udzielenia zamówienia	Data wszczęcia postępowania	Wartość wybranej oferty brutto
1.	Budowa kanalizacji sanitarnej dla części miejscowości Polanki oraz Terka z włączeniem do istniejącej sieci we wsi Bukowiec Inwestycja dofinansowana z programu: Rządowego Funduszu Polski Ład: Programu Inwestycji Strategicznych	tryb podstawowy art. 275 pkt 1 ustawy Pzp	26-02-2025 r.	9 421 431,00 PLN
2.	Rozbudowa sieci kanalizacji sanitarnej w miejscowości Górzanka	tryb podstawowy art. 275 pkt 1 ustawy Pzp	06-03-2025 r.	348 026,32 PLN
3.	Budowa chodnika przy drodze gminnej publicznej nr 118412R w miejscowości Bukowiec Inwestycja współfinansowana z Unii Europejskiej w ramach Programu Fundusze Europejskie dla Podkarpacia 2021-2027	tryb podstawowy art. 275 pkt 1 ustawy Pzp	18-07-2025 r.	594 640,05 PLN
4.	Odbiór i zagospodarowanie odpadów komunalnych z terenu Gminy Solina	przetarg nieograniczony na podstawie art. 132 ustawy Pzp	10-09-2025 r.	2 186 967,26 PLN
5.	Rekreacyjna trasa pieszo-rowerowa nad jeziorem solińskim w Polańczyku ETAP I – budowa ciągu pieszo-rowerowego od strony ul. Równiej	przetarg nieograniczony na podstawie art. 132 ustawy Pzp	11-09-2025 r.	649 761,06 PLN

6.	Zimowe utrzymanie dróg gminnych w sezonie 2025-2026 w Gminie Solina Część 1: Zimowe utrzymanie dróg w m-ci: Bereźnica Wyżna, Wola Matiaszowa, Berezka	tryb podstawowy art. 275 pkt 1 ustawy Pzp	30-09-2025 r.	49 844,60 PLN
7.	Zimowe utrzymanie dróg gminnych w sezonie 2025-2026 w Gminie Solina Część 2: Zimowe utrzymanie dróg w m-ci: Solina, Bóbrka, Myczkowce	tryb podstawowy art. 275 pkt 1 ustawy Pzp	30-09-2025 r.	107 134,56 PLN
8.	Zimowe utrzymanie dróg gminnych w sezonie 2025-2026 w Gminie Solina Część 3: Zimowe utrzymanie dróg w m-ci: Górzanka, Rybne, Wołkowyja	tryb podstawowy art. 275 pkt 1 ustawy Pzp	30-09-2025 r.	34 983,00 PLN
9.	Zimowe utrzymanie dróg gminnych w sezonie 2025-2026 w Gminie Solina Część 4: Zimowe utrzymanie dróg w m-ci: Bukowiec, Terka, Polanki.	tryb podstawowy art. 275 pkt 1 ustawy Pzp	30-09-2025 r.	38 037,20 PLN
10.	Zimowe utrzymanie dróg gminnych w sezonie 2025-2026 w Gminie Solina Część 5: Zimowe utrzymanie dróg w m-ci: Zawóz, Werlas, Sakowczyk, Rajskie	tryb podstawowy art. 275 pkt 1 ustawy Pzp	30-09-2025 r.	66 824,87 PLN
11.	Zakup urządzeń niezbędnych do zapewnienia ciągłości dostaw wody pitnej na terenie Gminy Solina Część 1: Dostawa fabrycznie nowej minikoparki Zadanie współfinansowane w ramach Programu Ochrony Ludności i Obrony Cywilnej na lata 2025-2026	tryb podstawowy art. 275 pkt 1 ustawy Pzp	09-10-2025 r.	298 767,00 PLN

12.	<p>Zakup urządzeń niezbędnych do zapewnienia ciągłości dostaw wody pitnej na terenie Gminy Solina</p> <p>Część 2: Dostawa fabrycznie nowej przyczepy ciągnikowej do przewozu wody pitnej</p> <p>Zadanie współfinansowane w ramach Programu Ochrony Ludności i Obrony Cywilnej na lata 2025-2026</p>	<p>tryb podstawowy art. 275 pkt 1 ustawy Pzp</p>	<p>09-10-2025 r.</p>	<p>64 808,70 PLN</p>
------------	---	---	-----------------------------	-----------------------------

13. PLANOWANIE PRZESTRZENNE I GEODEZJA

Według stanu na dzień 31.12.2025 r. na terenie Gminy Solina obowiązywało 60 miejscowych planów zagospodarowania przestrzennego, obejmujących obszar blisko 10% ogólnej powierzchni Gminy Solina oraz Studium Uwarunkowań i Kierunków Zagospodarowania Przestrzennego Gminy Solina, uchwalone Uchwałą Rady Gminy Solina nr LVI/479/18 z dnia 14 września 2018 r.

W trakcie roku 2025 procedowane były rozpoczęte wcześniej zmiany Miejscowych Planów Zagospodarowania Przestrzennego oraz zmiany Studium Uwarunkowań i Kierunków Zagospodarowania Przestrzennego, dla których Rada Gminy Solina podjęła w latach 2021-2025 następujące uchwały:

1. Uchwała Nr LX/410/21 z dnia 28 lipca 2021 r. w sprawie przystąpienia do zmiany Miejscowego Planu Zagospodarowania Przestrzennego Uzdrowisko Polańczyk Nr 3/2021 w Gminie Solina,
2. Uchwała Nr XLIX/503/22 z dnia 28 marca w sprawie przystąpienia do zmiany Nr 2/2022 MPZP „Uzdrowisko Polańczyk”,
3. Uchwała Nr LVIII/562/22 z dnia 15 listopada r. w sprawie przystąpienia do sporządzenia MPZP „POLAŃCZYK CYPEL-SOLINA-JAWOR, ”
4. Uchwała Nr LX/597/22 z dnia 29 grudnia w sprawie przystąpienia do sporządzenia zmiany nr 2/2022 „MPZP Uzdrowisko Polańczyk”,
5. Uchwała Nr LX/598/22 z dnia 29 grudnia w sprawie przystąpienia do sporządzenia zmiany nr 3/2022 „MPZP Uzdrowisko Polańczyk”,
6. Uchwała Nr LX/599/22 z dnia 29 grudnia w sprawie przystąpienia do sporządzenia zmiany nr 4/2022 „MPZP Uzdrowisko Polańczyk”,
7. Uchwała Nr LX/409/21 z dnia 28 lipca 2021 r. w sprawie przystąpienia do zmiany Studium Uwarunkowań i Kierunków Zagospodarowania Przestrzennego Gminy Solina,
8. Uchwała Nr VI/38/24 z dnia 26 lipca 2024 r. w sprawie przystąpienia do sporządzenia planu ogólnego Gminy Solina
9. Uchwała Nr XXVI/217/25 z dnia 15 października 2025 r. w sprawie przystąpienia do sporządzenia zmiany miejscowego planu zagospodarowania przestrzennego Uzdrowisko Polańczyk Nr 1/2025 w gminie Solina.
10. Uchwała Nr XXVII/222/25 z dnia 31 października 2025 r. w sprawie przystąpienia do sporządzenia miejscowego planu zagospodarowania przestrzennego Uzdrowisko II – Polańczyk.

W 2025 roku uchwalono miejscowy plan zagospodarowania przestrzennego Nr 1/2022 oraz dwie zmiany miejscowych planów zagospodarowania przestrzennego: Nr 1/2021 i Nr 2/2021. Przypomnieć należy, że w roku 2023 polski system planowania przestrzennego przeszedł znaczące zmiany za sprawą ustawy z dnia 7 lipca 2023 r. o zmianie ustawy o planowaniu i zagospodarowaniu przestrzennym oraz niektórych innych ustaw. Nowelizacja ta, opracowana

z myślą o zwiększeniu efektywności i przejrzystości procesów urbanistycznych, wprowadza szereg istotnych zmian, które będą wprowadzane stopniowo. Mają one kluczowe znaczenie dla jednostek samorządu terytorialnego, inwestorów oraz mieszkańców, wprowadzając nowe regulacje, mające usprawnić proces planowania przestrzennego w Polsce. Najważniejsza dla samorządów zmiana dotyczy wprowadzenia obowiązku opracowania planu ogólnego, zastępującego dotychczasowe studium uwarunkowań i kierunków zagospodarowania przestrzennego gminy. Plan ogólny będący aktem prawa miejscowego ma stanowić podstawę do uchwalania planów miejscowych oraz wydawania decyzji o warunkach zabudowy. Wymaga to od gmin:

- określenia stref planistycznych,
- określenia gminnych standardów urbanistycznych oraz dostępności urbanistycznej,
- ustalenia obszarów uzupełnienia zabudowy.

- możliwość określenia obszarów zabudowy śródmiejskiej.

Gminy mają czas do końca sierpnia 2026 roku na sporządzenie tych planów, co jest wyzwaniem ze względu na krótki termin i konieczność przygotowania dokumentów zgodnie z potrzebami mieszkańców.

Plan ogólny gminy to nowe, obowiązkowe narzędzie planistyczne, które odgrywać będzie kluczową rolę w kształtowaniu przestrzeni gminnej. Jest to akt prawa miejscowego, który zastąpi dotychczasowe studium uwarunkowań i kierunków zagospodarowania przestrzennego. Głównym celem planu ogólnego jest zapewnienie zrównoważonego rozwoju gminy i harmonijnego zagospodarowania jej przestrzeni.

Plan ogólny gminy będzie obejmował całą gminę, z wyłączeniem terenów zamkniętych innych niż ustalone przez ministra właściwego do spraw transportu. Jego zadaniem jest określenie podstawowych kierunków zagospodarowania przestrzennego gminy oraz stworzenie ram dla wydawania decyzji o warunkach zabudowy i zagospodarowania terenu. Kluczową różnicą między planem ogólnym a studium uwarunkowań jest ich charakter prawny. Studium było aktem wewnętrznym, z którym miejscowe plany zagospodarowania przestrzennego nie mogły być sprzeczne. Natomiast plan ogólny gminy ma rangę aktu prawa miejscowego, co oznacza, że ma moc wiążącą dla organów gminy oraz mieszkańców. Plan ogólny, w przeciwieństwie do studium, będzie podstawą do wydawania decyzji o warunkach zabudowy. To oznacza, że po wejściu w życie planu ogólnego w danej gminie, warunki zabudowy będzie można uzyskać tylko dla działek położonych w obszarze uzupełnienia zabudowy wyznaczonym w planie ogólnym.

Opracowanie wymienionych zmian obowiązujących na terenie Gminy Solina Miejscowych Planów Zagospodarowania Przestrzennego umożliwi realizację aktualnych kierunków polityki przestrzennej zapisanej w obowiązującym Studium Uwarunkowań i Kierunków Zagospodarowania Przestrzennego Gminy Solina, rozwój turystyczny i gospodarczy Gminy Solina oraz ochronę walorów przyrodniczych i krajobrazowych. W okresie 01.01.2025 r. - 31.12.2025 r. ustalono w formie decyzji administracyjnej warunki zabudowy dla inwestycji planowanych do realizacji na terenach nieobjętych Miejscowymi Planami. Wydano decyzje o ustaleniu warunków zabudowy w ilości **298 pozytywnych, a negatywnych 12**, dotyczące zabudowy mieszkaniowej, mieszkaniowo-usługowej, usługowej i innej. W roku 2025 wydano również **9** decyzji o ustaleniu lokalizacji inwestycji celu publicznego.

14. BEZPIECZEŃSTWO PUBLICZNE

W 2025 roku na terenie Gminy Solina działało 6 jednostek ochotniczych straży pożarnej:

1. OSP Polańczyk (działa w ramach Krajowego Systemu Ratowniczo-Gaśniczego) - zrzeszająca 46 członków
2. OSP Myczkowce (działa w ramach Krajowego Systemu Ratowniczo-Gaśniczego) - zrzeszająca 33 członków
3. OSP Myczków - zrzeszająca 43 członków

4. OSP Bóbrka (działa w ramach Krajowego Systemy Ratowniczo-Gaśniczego) - zrzeszająca 50 członków
5. OSP Bukowiec - zrzeszająca 23 członków
6. OSP Górzanka - zrzeszająca 31 członków

W 2025 r. na utrzymanie gotowości bojowej wymienionych jednostek OSP działających na terenie Gminy Solina wydatkowano kwotę **503 476,33 zł**, w tym wynagrodzenie kierowców pojazdów, badania lekarskie, ubezpieczenie OC strażaków, samochodów strażackich, budynków remiz strażackich, wymagane przeglądy techniczne samochodów i sprzętu ppoż., zakup paliwa i innych materiałów eksploatacyjnych do samochodów oraz potrzebnego sprzętu ratowniczego. Wskazana kwota zawiera także środki wydatkowane na wypłatę należnego ekwiwalentu za udział w zdarzeniach oraz dokonane zakupy sprzętu i zrealizowane zadania inwestycyjne:

- zakup aparatów powietrznych, kominiarek i sygnalizatorów bezruchu dla OSP Myczków – 16 180,00 zł
- modernizacja instalacji elektrycznej dla OSP Bóbrka – **4 920,00 zł**
- zakup nowego wyposażenia oraz naprawa starego dla OSP Polańczyk – **20 538,32 zł**
- zakup ubrań strażackich oraz materiałów do wyposażenia remiz i samochodów strażackich dla OSP Bóbrka, Bukowiec i Górzanka – 43 012,38 zł
- zakup zbieracza i rozdzielacza kulowego OSP Myczków i Bóbrka – **2 500,00 zł**
- zakup wyposażenia, przegląd oraz części samochodowe dla OSP Myczkowce – **11 709,22 zł**
- kurs pierwszej pomocy medycznej oraz szkolenie OSP – **14 400,00 zł**
- na wypłatę ekwiwalentu za udział w akcjach ratowniczo-gaśniczych wydatkowano 2025 roku kwotę 56 334,00 zł

Zgodnie z art. 15 ust. 2 ustawy z dnia 17 grudnia 2021 r. o ochotniczych strażach pożarnych właściwa rada gminy w drodze uchwały określa wysokość ekwiwalentu pieniężnego nie rzadziej niż raz na 2 lata. Wysokość ekwiwalentu pieniężnego nie może przekraczać 1/175 przeciętnego wynagrodzenia miesięcznego brutto, ogłoszonego przez Prezesa Głównego Urzędu Statystycznego w Dzienniku Urzędowym Rzeczypospolitej Polskiej "Monitor Polski" na podstawie art. 20 pkt 2 ustawy z dnia 17 grudnia 1998 r. o emeryturach i rentach z Funduszu Ubezpieczeń Społecznych przed dniem ustalenia ekwiwalentu pieniężnego. Przy określeniu wskazanego uwzględnić należy także: minimalną stawkę godzinową za pracę, o której mowa w Rozporządzeniu Rady Ministrów w sprawie wysokości minimalnego wynagrodzenia za pracę oraz wysokości minimalnej stawki godzinowej.

Realizując wskazany obowiązek, w dniu 31.01.2024 roku Rada Gminy Solina podjęła uchwałę w sprawie wysokości ekwiwalentu pieniężnego dla strażaków ratowników ochotniczych straży pożarnych i kandydatów na strażaków ratowników ochotniczych straży pożarnych, w której przyjęto następujące wysokości ekwiwalentu:

- stawkę 32,00 zł za każdą godzinę udziału w działaniu ratowniczym, akcji ratowniczej
- stawkę 17,00 zł za każdą godzinę udziału w szkoleniu pożarniczym, ćwiczeniu pożarniczym organizowanym przez Państwową Straż Pożarną lub Gminę Solina,
- stawkę 15 zł dla kandydata na strażaka ratownika, który ukończył 18 lat, a nie ukończył 65 lat będącego uczestnikiem szkolenia podstawowego przygotowującego do bezpośredniego udziału w działaniach ratowniczych.

W roku podlegającym raportowaniu na terenie Gminy Solina funkcjonowały powołane do istnienia w latach wcześniejszych Młodzieżowe Drużyny Pożarnicze w Bóbrce, Myczkowie i Górzance, skupiające łącznie 71 członków (OSP Bóbrka – 40, OSP Myczków - 15 i OSP Górzanka – 16).

Ilość interwencji podejmowanych przez OSP z terenu Gminy Solina w 2024 r. przedstawia się następująco:

Jednostka OSP	Požary /P/	Miejscowe zagrożenia /MZ/	Alarmy fałszywe /AF/
Myczkowce	4	9	1
Bóbrka	8	24	2

Bukowiec	6	26	0
Górzanka	4	7	0
Myczków	7	13	2
Polańczyk	12	72	4
Razem:	41	151	9

Na podstawie artykułu 7 ustawy z dnia 11 marca 2022 r. o obronie ojczyzny Wójt Gminy realizował w 2024 roku określone we wskazanej ustawie zadania z zakresu obronności Państwa, do których należy prowadzenie corocznej kwalifikacji wojskowej. Kwalifikacja wojskowa ma na celu wprowadzenie danych do ewidencji wojskowej oraz określenie zdolności do pełnienia służby wojskowej przez obywateli Rzeczypospolitej Polskiej. Minister Obrony Narodowej w porozumieniu z ministrem właściwym do spraw administracji publicznej określa w drodze rozporządzenia, termin lub terminy ogłoszenia kwalifikacji wojskowej i czas jej lub ich trwania na terytorium państwa oraz roczniki i grupy osób podlegających obowiązkowi stawienia się do kwalifikacji wojskowej, uwzględniając, aby termin lub terminy ogłoszenia kwalifikacji wojskowej wyprzedzały, co najmniej o 14 dni, dzień jej lub ich rozpoczęcia.

W ramach kwalifikacji wojskowej kreślone organy wykonują następujące czynności:

- 1) sprawdzenie tożsamości osób podlegających stawieniu się do kwalifikacji wojskowej (Wójt Gminy);
- 2) określenie zdolności fizycznej i psychicznej do służby wojskowej osób podlegających stawieniu się do kwalifikacji wojskowej (powiatowa komisja lekarska);
- 3) wstępne przeznaczenie osób podlegających stawieniu się do kwalifikacji wojskowej do poszczególnych form obowiązku obrony oraz przyjęcie wniosków o przeznaczenie do służby zastępczej (szef wojskowego centrum rekrutacji albo jego upoważniony przedstawiciel);
- 4) wprowadzenie danych do ewidencji lub aktualizacja ewidencji wojskowej i przetwarzanie danych gromadzonych w tej ewidencji (szef wojskowego centrum rekrutacji albo jego upoważniony przedstawiciel);
- 5) przekazywanie informacji i promowanie służby wojskowej (szef wojskowego centrum rekrutacji albo jego upoważniony przedstawiciel);
- 6) wydanie zaświadczenia o stawieniu się do kwalifikacji wojskowej, uregulowanym stosunku do służby wojskowej oraz o orzeczonej zdolności do służby wojskowej (szef wojskowego centrum rekrutacji albo jego upoważniony przedstawiciel);
- 7) nadanie stopnia wojskowego szeregowego i przeniesienie osób podlegających stawieniu się do kwalifikacji wojskowej do pasywnej rezerwy (szef wojskowego centrum rekrutacji albo jego upoważniony przedstawiciel).

15. GMINNY ZAKŁAD KOMUNALNY Sp. z o.o.

Gminny Zakład Komunalny Spółka z o. o. w Polańczyku utworzony został w wyniku powołania przez Radę Gminy Solina z/s w Polańczyku jako Spółka jednoosobowa, która wpisana została pod numerem KRS: 0000297090 do Krajowego Rejestru Przedsiębiorstw w Sądzie Rejonowym w Rzeszowie.

Zakład wykonuje zadania o charakterze użyteczności publicznej, których celem jest zaspokojenie zbiorowych potrzeb mieszkańców Gminy Solina w drodze świadczenia usług powszechnie dostępnych, a później prace zewnętrzne poza terenem Gminy.

Do podstawowych zadań 2025 roku należało:

1. Utrzymanie sprawności technicznej stacji uzdatniania wody znajdujących się w zarządzie Zakładu. Eksploatacja i konserwacja sieci wodociągowych oraz bieżące usuwanie awarii. Dostawa i rozprowadzanie wody.
2. Eksploatacja i konserwacja sieci kanalizacyjnych oraz bieżące usuwanie uszkodzeń i awarii oraz oczyszczanie ścieków.
3. Wytwarzanie i dystrybucja energii cieplnej.

4. Wywóz nieczystości płynnych.
5. Zimowe utrzymanie dróg.
6. Dystrybucja wody leczniczej.
7. Pozostała działalność zakładu:
 - usługi i roboty remontowo – budowlane
 - budowa dróg, przepustów
 - usługi transportowe
 - usługi związane z utrzymaniem porządku i czystości
 - budowa sieci i przyłączy wod-kan.

Zakład eksploatuje ujęcie wody i stacje uzdatniania wody w Bukowcu, Bereźnicy Wyżnej, Górzance, Polańczyku, Rybnym, Terce, Werlasie, Woli Matiaszowej, Wołkowi i Zawozie. Miejscowości: Berezka, Myczków i Polańczyk zaopatrywane są z ujęcia wody w Polańczyku o wydajności 1500 m³ na dobę. Surową wodę do stacji uzdatniania w Solinie o wydajności 900 m³/d dostarcza PGE Energia Odnawialna S.A. Oddział ZEW Solina – Myczkowce w Solinie. Uzdatnianą wodę rozprowadzamy do miejscowości Bóbrka i Solina. Ponadto nabywamy wodę od firmy ELBET Spółka z o. o. Hotel Solina SPA w Myczkowcach i rozprowadzamy dla mieszkańców miejscowości Myczkowce.

W 2025 roku rozprowadzono 265 tys. m³ tj. na podobnym poziomie do roku 2024 roku. Pobrane próbki wody przez Powiatową Stację Sanitarno- Epidemiologiczną oraz MPGK Sp. z o.o. w Brzegach Dolnych każdorazowo spełniały w 2025 roku normy jakościowe.

Zakład prowadzi pięć oczyszczalni ścieków w następujących miejscowościach:

- Berezka o wydajności **1 435 m³ na dobę**
- Myczkowce o wydajności **200 m³ na dobę**
- Wołkowyja o wydajności **420 m³ na dobę**
- Solina o wydajności **960 m³ na dobę**
- Zawóz o wydajności **180 m³ na dobę**

Regularnie prowadzone są badania jakości odprowadzonych ścieków przez GBA Sp. z o.o. w Legionowie. W 2025 roku nie odnotowano większych awarii w pracy wszystkich oczyszczalni.

Z dniem 1 stycznia 2018 r. powstało Państwowe Gospodarstwo Wodne Wody Polskie, którego zadaniem jest m.in. zatwierdzanie taryf za usługi wodno-kanalizacyjne przedsiębiorstw komunalnych, wydawanie i cofanie pozwoleń wodno-prawnych oraz kontrola dostawców wody i odbiorców ścieków. GZK Sp. z o.o. była w 2025 r. kontrolowana przez Wody Polskie kilkakrotnie, które to kontrole przebiegły pozytywnie dla Spółki.

Zgodnie z nowelizacją ustawy o zbiorowym zaopatrzeniu w wodę i zbiorowym odprowadzeniu ścieków oraz Prawa Wodnego, Zakład posiada ważną taryfę, której termin upływa z dniem 30 września 2027 r. Dnia 30 sierpnia 2024 roku Państwowe Gospodarstwo Wodne Wody Polskie wydały decyzję zatwierdzającą taryfę na zbiorowe zaopatrzenie w wodę i zbiorowe odprowadzanie ścieków na terenie Gminy Solina na okres 3 lat, które po uprawomocnieniu zostanie wdrożona.

W 2025 roku oczyszczono 296 tys. m³ ścieków tj. o 6 tys. m³ więcej niż w 2024 roku.

Spółka posiada kotłownię składającą się z dwóch jednostek kotłowych: firmy VISSMANN typ Paromat Simplex P o mocy 895 kW oraz firmy De Dietrich o mocy 630 kW, która sterowana jest automatyką pogodową. Z kotłowni tej dostarczana jest gorąca woda grzewcza o parametrach 80/60°C do celów centralnego ogrzewania bezpośrednio do instalacji wewnętrznych budynków Spółdzielni Mieszkaniowej i Wspólnoty Mieszkaniowej.

W Zakładzie działa Uzdrowski Zakład Górniczy. Zgodnie z posiadanymi koncesjami zajmujemy się wydobyciem i dystrybucją wód leczniczych z dwóch odwiertów. Woda dostarczana jest do następujących obiektów sanatoryjnych w Polańczyku: Amer-Pol, Dedal, Plon, Solinka. W 2025 roku wydobyto 750 m³ wody leczniczej, czyli o 110 m³ mniej niż w 2024 r.

W 2025 roku w Gminnym Zakładzie Komunalnym Sp. z o.o. w Polańczyku przeprowadzone zostały kontrole przez Wojewódzki Inspektorat Ochrony Środowiska, Sanepid, oraz Urząd Dozoru Technicznego Wszystkie eksploatowane przez Spółkę oczyszczalnie ścieków posiadały

ważne pozwolenia wodnoprawne.

Sprawozdanie finansowe sporządzone zostało na podstawie ksiąg rachunkowych prowadzonych w roku obrotowym zgodnie z dokumentacją przyjętych zasad rachunkowości ustaloną i wprowadzoną Uchwałą Zarządu Spółki z dnia 01.12.1999 roku. Aktywa i pasywa w Gminnym Zakładzie Komunalnym Sp. z o.o. w Polańczyku wycenia się przy zachowaniu zasady ciągłości, w sposób określony w ustawie o rachunkowości, z tym że:

- środki trwałe o wartości do 10 000 zł włącznie odpisywane są jednorazowo w koszty
- wszystkie środki trwałe amortyzowane są metodą liniową, stosując stawki przewidziane w ustawie o podatku dochodowym od osób prawnych
- w spółce przyjęto zasady rachunkowości stosowane w poprzednim roku obrachunkowym
- w roku obrotowym nie wystąpiły zdarzenia po dniu bilansowym, które nie były uwzględnione w rachunku zysku i strat roku poprzedzającego
- wykazane wartości zapewniają porównywalność danych z rokiem ubiegłym

Według stanu na dzień 31.12.2025 r. Zakład dysponował następującym sprzętem do świadczenia usług:

- wóz ciśnieniowy Mercedes
- 2 samochody ciężarowy VOLVO przystosowane do przewozu nieczystości Płynnych
- samochód ciężarowy RENAULT PREMIUM do przewozu nieczystości płynnych
- samochód ciężarowy DAF
- samochód ciężarowy PEUGOUT BOXER
- samochód ciężarowy RENAULT MASCOTT
- samochód MERCEDES VITO
- samochód ciężarowy auto laweta
- samochód dostawczy marki Renault Kangoo 2 x
- samochód dostawczy marki Citroen
- samochód ciężarowy Renault Expres
- koparko-ładowarkę KOMATSU
- mini koparkę NEUSON
- przyczepę ciężarową
- ciągnik URSUS C-360
- ciągnik FEIN SHON do odśnieżania chodników
- 3 kosiarki samojezdne
- piaskarkę
- zamiatarkę
- kosiarkę bijakową
- zestaw komputerowy
- rębak
- samochód osobowy SUZUKI GRAND VITARA
- samochód osobowy DACIA BIGSTER
- urządzenie specjalistyczne wysokociśnieniowe Kanro Kobra

Dodatkowo w zasobach spółki pozostaje sprawny sprzęt mniejszej wartości tj. kosiarki spalinowe, wykaszarki, młot pneumatyczny, pilarki, spawarki itp.

Opracowany i zatwierdzony plan rzeczowo – finansowy na 2025 rok przewidywał:

- | | |
|------------------------------------|------------------------|
| - uzyskanie przychodów w wysokości | - 8 735 tys. zł |
| - poniesienie wydatków na kwotę | - 8 734 tys. zł |
| - wypracowanie zysku w kwocie | - 1 tys. zł |

Tabela nr 1 przedstawia uzyskane wielkości sprzedaży usług w 2025 roku w porównaniu do 2024 roku (w tys. zł)

Lp.	Wyszczególnienie	Uzyskane przychody	Uzyskane przychody	Dynamika	Uwagi
		w 2024 r.	w 2025 r.	w %	
1.	Czynsze	8	8	100%	
2.	Energia ciepła	522	590	113%	
3.	Dostawa Wody	1 641	2 503	153%	
4.	Oczyszczanie ścieków	2 270	5 215	230%	
5.	Odśnieżanie	104	97	93%	
6.	Wywóz nieczystości płynnych	594	265	45%	
7.	Dost. wód leczniczych	67	67	100%	
8.	Pozostałe przychody	960	871	91%	
	Razem	6 166	9 616	156%	

Tabela nr 2 przedstawia wielkości uzyskanych przychodów w 2025 roku w porównaniu do zadań planowanych (w tys. zł)

Lp.	Wyszczególnienie	Planowane przychody	Uzyskane przychody	Wskaźnik wykonania planu
		w 2025 r.	w 2025 r.	w %
1.	Czynsze	8	8	100%
2.	Energia ciepła	560	590	105%
3.	Dostawa Wody	2000	2 503	125%
4.	Oczyszczanie ścieków	4800	5 215	109%
5.	Odśnieżanie	150	97	65%
6.	Wywóz nieczystości płynnych	350	265	76%
7.	Dost. wód leczniczych	67	67	100%
8.	Pozostałe przychody	800	871	109%
	Razem	8 735	9 616	110%

W 2025 r. ogółem uzyskane przychody wyniosły 9 616 tys. zł i są wyższe od uzyskanych przychodów w 2024 r. o 3 450 tys. zł co stanowi dynamikę 156%.

Analizując poszczególne rodzaje przychodów stwierdzamy, że prawie wszystkie składniki planu rzeczowo finansowego zostały zrealizowane na poziomie wyższym niż zakładano. Jedyny spadek nastąpił w pozycjach wywóz nieczystości oraz w pozycji odsnieżanie. Duży wzrost przychodów w 2025 roku wystąpił w pozycjach dostawa wody i oczyszczaniu ścieków, w związku z wprowadzeniem nowej taryfy.

Do wyższych kwotowo przychodów zaliczamy:

- naprawa gminnych dróg
- koszenie poboczy dróg
- wykonanie sieci oraz przyłączy wod.-kan.

Tabela nr 3 przedstawia jak kształtowały się poniesione wydatki w 2025 roku w porównaniu do 2024 roku (w tys. zł)

Lp.	Wyszczególnienie	Poniesione koszty	Poniesione koszty	Dynamika
		w 2024 r.	w 2025 r.	w %
1	Amortyzacja	71	58	82%
2	Materialy:	2 846	3 821	134%
	Z tego: mat. gosp.	632	1 055	
	paliwa i części do śr. transp.	180	209	
	energia elektryczna, gaz	2 034	2 557	
3	Usługi	745	2 241	301%
	z tego usługi transportowe	3	5	
	usługi remontowe	106	937	
	usługi mat. administracyjne	74	101	
	usługi mat. gospodarcze	551	1 189	
	provizje bankowe	11	9	
4	Podatki	144	135	94%
5	Wynagrodzenia	1 834	2 443	133%
6	Narzuty	476	615	129%
	z tego składki ZUS	338	451	
	odpis. ZFŚS	66	80	
	Św BHP	72	84	
7	Pozostałe koszty	31	44	142%
	Razem	6 147	9 357	152%

Tabela nr 4 przedstawia zatrudnienie w Gminnym Zakładzie Komunalnym Sp. z o.o. w Polańczyk

Wyszczególnienie	2025 r.
Ogółem w etatach	31
Ogółem w osobach	31
w tym:	
Zarząd	1
Administracja	3
Uzdrowski Zakład Górniczy	1
Pracownicy ujęć wody i oczyszczalni ściek.	11
Kierowca	3
Operator	2
Pracownicy grupy remontowo-naprawczej i porządkowej	10

16. Strategia Rozwoju Gminy Solina i inne programy obowiązujące i realizowane w Gminie Solina w roku 2025

Gmina Solina posiada i realizuje uchwaloną w dniu 15.11.2022 r. przez Radę Gminy Solina uchwałę w sprawie przyjęcia „Strategii Rozwoju Gminy na lata 2022-2031”.

Przedmiotowy dokument jest podstawowym instrumentem długofalowego zarządzania Gminą. Określa ona nadrzędne kierunki rozwoju Gminy w perspektywie do 2031 roku oraz pozwala na zapewnienie ciągłości i trwałości działania władz Gminy, niezależnie od zmieniających się uwarunkowań. Umożliwia również efektywne gospodarowanie własnymi zasobami, takimi jak: środowisko przyrodnicze i kulturowe, zasoby ludzkie, infrastrukturalne, czy środki finansowe oraz stanowi formalną podstawę do przygotowania i oceny wniosków o finansowanie zadań ze źródeł zewnętrznych. Strategia Rozwoju Gminy Solina na lata 2022-2031 jest dokumentem nadrzędnym względem innych dokumentów planistyczno-strategicznym obowiązujących w Gminie Solina, a także spójnym z dokumentami wyższego rzędu – Strategią rozwoju Województwa Podkarpackiego oraz Krajową Strategią Rozwoju Regionalnego 2030. Będzie ona wyznaczała również ramy dla planów i programów powstających w Gminie podczas jej obowiązywania. Została ona opracowana na podstawie aktualnych dokumentów planistycznych, sprawozdań oraz danych statystycznych. Podstawowym dokumentem prawnym wykorzystywanym podczas przygotowania Strategii była ustawa z dnia 8 marca 1990 r. o samorządzie gminnym oraz ustawa z dnia 6 grudnia 2006 r. o zasadach prowadzenia polityki rozwoju. Ponadto wzięto również pod uwagę zapisy poprzedniej Strategii Rozwoju Gminy Solina. Pracę nad Strategią rozpoczęto w 2021 roku, kiedy to Rada Gminy Solina przyjęła uchwałę Nr LX/413/21 z dnia 28 lipca 2021 roku w sprawie przystąpienia do opracowania Strategii Rozwoju Gminy Solina na lata 2022 – 2031 oraz określenia szczegółowego trybu i harmonogramu opracowania projektu strategii w tym trybu konsultacji. Ważnym elementem prac nad Strategią był udział, doradztwo i wsparcie Zespołu ds. opracowania Strategii Rozwoju Gminy Solina na lata 2022-2031, powołanego przez Wójta Gminy Solina na mocy Zarządzenia nr 0050/104/II/21 Wójta Gminy Solina z dnia 2 listopada 2021 r. Do zadań Zespołu zadaniowego należało w szczególności:

1) Sformułowanie wstępnych diagnoz stanu i potrzeb oraz prognoz trendów rozwojowych

w dziedzinach i obszarach polityki rozwoju gminy, w zakresie dotyczącym w szczególności:

- a) diagnozy stanu w dziedzinach i obszarach polityki rozwoju gminy,
- b) wizji, misji oraz celów strategicznych,
- c) celów operacyjnych i kierunków polityki,
- d) projektów strategicznych i kryteriów ich wyboru,
- e) źródeł i mechanizmów finansowania,
- f) mechanizmów partycypacji społecznej,
- g) planu wdrożenia oraz systemu zarządzania realizacją Strategii.

2) Aktywny udział w debacie publicznej i konsultacjach społecznych służących wypracowaniu też do aktualizacji oraz wstępnej wersji projektu Strategii Rozwoju Gminy Solina:

- warsztacie pierwszym, dotyczącym identyfikacji głównych problemów (analizy problemów) oraz określenia słabych i mocnych stron oraz szans i zagrożeń, który odbył się w dniu 16.11.2021 roku i został przeprowadzony w trzech powtórzeniach dla 3 podzespołów: ds. społecznych, ds. zasobów i potencjałów gminy oraz ds. gospodarczych i promocji gminy,
- warsztacie drugim dotyczącym opracowania misji, wizji, celów i działań strategicznych, który odbył się w dniu 24.11.2021 roku i został przeprowadzony w trzech powtórzeniach dla 3 podzespołów: ds. społecznych, ds. zasobów i potencjałów gminy oraz ds. gospodarczych i promocji gminy. Warsztaty przeprowadzone zostały metodą polegającą na spojrzeniu na problem z wielu perspektyw oraz wyjściu poza utarte schematy i wypracowanie niestandardowych rozwiązań. Podczas warsztatów uczestnicy dyskutowali na temat edukacji, ochrony środowiska, społeczności, zdrowia, gospodarki, promocji, turystyki, kultury, infrastruktury, komunikacji, bezpieczeństwa – z punktu widzenia różnych grup społecznych (rodziców, młodzieży, seniorów, przedsiębiorców, rolników, inwestorów, turystów, pracowników Gminy). Podczas pracy w grupach zdefiniowano obszary problemowe, wskazano mocne strony Gminy oraz szanse na jej rozwój. Na tej podstawie wyznaczono obszary problemowe, z których wynikają cele strategiczne. Te z kolei zostały podzielone na cele operacyjne, a dla nich wyznaczono zadania, których realizacja wpłynie na osiągnięcie postawionych celów.

Jednocześnie, w celu poznania opinii mieszkańców na temat rozwoju Gminy Solina, w dniach od 30 sierpnia do 31 października 2021 roku przeprowadzono badanie ankietowe, którego wyniki pozwoliły na pogłębienie diagnozy społeczno-gospodarczej Gminy. Projekt Strategii Rozwoju Gminy Solina na lata 2022-2031 został przygotowany zgodnie z art. 10e ust. 3 ustawy z dnia 8 marca 1990 r. o samorządzie, z uwzględnieniem wniosków z przeprowadzenia badań ankietowych i warsztatów strategicznych poddano konsultacjom społecznym i przedłożono Zarządowi Województwa Podkarpackiego w celu wydania opinii dotyczącej sposobu uwzględnienia ustaleń i rekomendacji w zakresie kształtowania i prowadzenia polityki przestrzennej w województwie określonych w strategii rozwoju województwa. Powyższe działania miały na celu ewaluację trafności, przewidywanej skuteczności i efektywności realizacji Strategii. Dokument został sporządzony z uwzględnieniem zapisów ustawy z dnia 15 lipca 2020 r. o zmianie ustawy o zasadach prowadzenia polityki rozwoju oraz niektórych innych ustaw (Dz.U. 2020 poz. 1378). Poniżej przedstawiono poszczególne etapy procesu prac na Strategią Rozwoju Gminy Solina na lata 2022-2031:

- określenie szczegółowego trybu i harmonogramu opracowania projektu Strategii Rozwoju Gminy Solina na lata 2022-2031,
- powołanie Zespołu ds. opracowania projektu Strategii rozwoju Gminy Solina na lata 2022-2031
- badanie ankietowe wśród mieszkańców Gminy,
- analiza dokumentów Warsztat strategiczny dotyczący identyfikacji głównych problemów, określenia mocnych i słabych stron oraz szans i zagrożeń,
- diagnoza potencjału,
- Wyznaczenie obszarów problemowych,
- Warsztat strategiczny z Zespołem dotyczący określenia misji, wizji, celów i działań strategicznych,
- opracowanie projektu dokumentu

- konsultacje społeczne,
- opiniowanie przez Zarząd Województwa,
- uchwalenie Strategii

Na podstawie diagnozy aktualnego stanu Gminy Solina, jej sytuacji przestrzennej, gospodarczej i społecznej oraz uwarunkowań wewnętrznych i zewnętrznych, a także dążąc do osiągnięcia stanu gminy opisanego w misji rozwoju określono 7 celów strategicznych dla 3 głównych wyznaczonych wcześniej sfer funkcjonowania gminy:

- **SFERA SPOŁECZNA**

Cel 1: Podwyższenie poziomu zaspokojenia potrzeb społecznych

- **SFERA POTENCJAŁÓW I ZASOBÓW GMINY**

Jesteśmy centrum turystyczno-uzdrowiskowym Bieszczadów, położonym w najpiękniejszym zakątku Polski - w otoczeniu wód Zalewów Solińskiego i Myczkowieckiego, oferującym wszystkim: zdrowy i aktywny wypoczynek nad wodą i w górach, usługi leczniczo-sanatoryjne z wykorzystaniem miejscowych wód mineralnych, rozwiniętą infrastrukturę turystyczno-rekreacyjną, wypoczynek w gospodarstwach agroturystycznych i pensjonatach oraz możliwość inwestowania. Zadowolenie naszych mieszkańców i gości jest naszym sukcesem

Cel 2: Poprawa dostępności i standardu zasobów technicznych dla mieszkańców i osób odwiedzających gminę

Cel 3: Poprawa stanu zagospodarowania przestrzennego

Cel 4: Poprawa stanu zachowania i poziomu wykorzystania dziedzictwa kulturowego

Cel 5: Wzrost jakości potencjału przyrodniczego

Cel 6: Zmniejszenie odpływu mieszkańców z gminy

- **SFERA GOSPODARCZA I PROMOCJI GMINY**

- Cel 7: Wyższy poziom wykorzystania potencjału gospodarczego gminy.

- W dniu 28.11.2022 r. Rada Gminy Solina podjęła uchwałę w sprawie przystąpienia do opracowania Strategii Rozwoju Ponadlokalnego „Turystyczne Bieszczady” na lata 2022 – 2030” wspólnie z gminami: Baligród, Cisna i Olszanica. Na mocy uchwały Rady Gminy Solina z dnia 17 marca 2023 r. do opracowania przedmiotowej strategii przystąpiła jeszcze Gmina Komańcza. Mając na uwadze przygotowania do nowej perspektywy unijnej 2021-2027, zachodzi konieczność opracowania dokumentu strategicznego, spójnego z dokumentami strategicznymi na poziomie regionalnym i krajowym, który zapewni prawidłowe prowadzenie polityki rozwoju. Celem Strategii Rozwoju Ponadlokalnego będzie umożliwienie wspólnego planowania działań rozwojowych na obszarze powiązanych ze sobą funkcjonalnie gmin i powiatów tworzących w przyszłości Porozumienie Terytorialne „Turystyczne Bieszczady”. Gmina Baligród, Cisna, Komańcza, Olszanica oraz Solina, wyrażają wolę wykorzystania wszelkich instrumentów sprzyjających rozwojowi w tym opracowaniem wspólnej strategii, jej współfinansowaniem oraz realizacją. Wspólne planowanie działań rozwojowych ma kluczowe znaczenie w odniesieniu do planowania inwestycji, których zasięg i oddziaływanie wykracza poza terytorium jednej gminy. Strategia Rozwoju Ponadlokalnego może więc przynieść wymierne korzyści, w szczególności przez dostosowanie planów inwestycyjnych Powiatu oraz poszczególnych gmin i uwzględnienie w nich potrzeb całego obszaru objętego Strategią, jak również przez realizowanie wspólnych przedsięwzięć inwestycyjnych. Takie podejście wychodzi naprzeciw trendom Unii Europejskiej w odniesieniu do adresowania różnego rodzaju wsparcia finansowego do obszarów współpracujących ze sobą, powiązanych ze sobą funkcjonalnie i wykraczających poza granice administracyjne gminy.

- PROGRAM OPIEKI NAD ZWIERZĘTAMI BEZDOMNYMI ORAZ ZAPOBIEGANIA BEZDOMNOŚCI ZWIERZĄT NA TERENIE GMINY SOLINA.

Obowiązek opieki nad zwierzętami bezdomnymi i zapobieganie bezdomności zwierząt wynika z ustawy z dnia 21 sierpnia 1997 r. o ochronie zwierząt. Zgodnie z art. 11a Rada Gminy Solina podjęła uchwałę nr XVII/142/25 z dnia 21 marca 2025 r. w sprawie przyjęcia programu opieki nad zwierzętami bezdomnymi oraz zapobiegania bezdomności zwierząt na terenie Gminy Solina

w 2025 r. W wyniku realizacji zadań Gminy w zakresie opieki nad zwierzętami wynikających z programu, w 2025 roku: odławiano bezdomne zwierzęta, które zostały umieszczone w Schronisku „Wesoły Kundelek w Lesku”, prowadzonym przez spółkę Green Cat Sp. z o.o. w Lesku. Pomoc weterynaryjną dla zwierząt z wypadków drogowych, których właściciele nie ustalono realizowała Przychodnia Wesoły Kundelek, prowadzonym przez firmę: Luxvet24 Platforma weterynaryjna Sp. z o. o w Lesku, ul. Piłsudskiego 48, 38-600 Lesko. Prowadzono również opiekę weterynaryjną, obejmującą głównie sterylizację lub kastrację kotów. Zakupiono także karmę dla kotów dziko-żyjących, którą rozdysponowano pomiędzy osoby deklarujące dokarmianie.

Na realizację zadań wynikających z przyjętego programu wydatkowano w 2025 roku kwotę **85 832,29 zł.**

- PROGRAM OCHRONY ŚRODOWISKA DLA GMINY SOLINA NA LATA 2023-2026 z perspektywą do roku 2030

- przyjęty został uchwałą Rady Gminy Solina z dnia 28 listopada 2023 - został sporządzony w celu realizacji krajowej polityki ochrony środowiska, która jest prowadzona na podstawie strategii rozwoju, programów i dokumentów programowych, o których mowa w ustawie z dnia 6 grudnia 2006 r. o zasadach prowadzenia polityki rozwoju, a także za pomocą wojewódzkich, powiatowych gminnych programów ochrony środowiska. Podstawowym celem sporządzenia i uchwalenia Programu jest realizacja przez jednostki samorządu terytorialnego polityki ochrony środowiska zbieżnej z założeniami najważniejszych dokumentów strategicznych i programowych. Program powinien stanowić podstawę funkcjonowania systemu zarządzania środowiskiem spajającą wszystkie działania i dokumenty dotyczące ochrony środowiska i przyrody na szczeblu danej jednostki samorządu terytorialnego.

W niniejszym Programie Ochrony Środowiska uwzględniono następujące, zasadnicze części:

- charakterystykę gminy, uwzględniającą położenie oraz stan infrastruktury i środowiska;
- uwarunkowania zewnętrzne i wewnętrzne realizacji Programu Ochrony Środowiska na szczeblu krajowym, wojewódzkim, powiatowym oraz gminnym;
- analizę jakości środowiska na terenie gminy wraz z planowanymi działaniami ekologicznymi;
- obszary interwencji, kierunki interwencji, cele oraz zadania wraz z harmonogramem ich realizacji;
- propozycje systemu wdrażania i monitorowania Programu.

- GMINNY PROGRAM WSPIERANIA RODZINY W GMINIE SOLINA NA LATA 2024-2026

- podjęty został Uchwałą Rady Gminy Solina V/37/24 z dnia 15 lipca 2024 r. Głównym celem i założeniem programu jest tworzenie sprzyjających warunków do życia, bądź poprawę już istniejących, dla rodzin i dzieci oraz wspieranie rodzin przeżywających trudności w wypełnianiu funkcji opiekuńczo-wychowawczych w procesie przywracania ich zdolności do prawidłowego funkcjonowania. W realizację programu muszą być zaangażowane wszystkie instytucje i organizacje, które swoimi działaniami wspierają lub mogą wspierać rodziny i dzieci. Niezbędne jest systematyczne podnoszenie świadomości społeczeństwa dotyczące przyczyn i skutków dysfunkcji oraz promowanie rodzinnego stylu życia, celem minimalizowania zachowań negatywnych, patologicznych. Spodziewanym efektem realizacji programu powinno być polepszenie sytuacji rodzin i dzieci.

Gminny Program Wspierania Rodziny na lata 2024 – 2026, powstał w oparciu o ustawę z dnia 9 czerwca 2011r. o wspieraniu rodziny i systemie pieczy zastępczej. Program jest kontynuacją programów wspierania rodziny realizowanych w Gminie Solina w latach: 2021-2023. Rodzina to integralna część społeczeństwa, jest jego najmniejszą, a zarazem podstawową komórką. Rodzina jest pierwszym i bardzo znaczącym środowiskiem wychowawczym dziecka, ponieważ w nim

nabywa wiedzę o otaczającym je świecie, panujących między ludźmi stosunkach. Uczy się wyrażania swoich uczuć (lęku, obaw, zadowolenia, gniewu) oraz wartościowania co jest dobre, a co złe. Wychowują się w niej kolejne pokolenia, które w późniejszym okresie swojego życia kreują społeczeństwo. Rodzina kształtuje osobowość młodego pokolenia, postawę społeczną i wyznacza koleje jego losu. Dlatego tak ważne jest zachowanie prawidłowych ról społecznych. Rozpad rodziny związany z niewydolnością wychowawczą, zanikaniem poczucia bezpieczeństwa, narastaniem konfliktów powoduje wzrost zjawisk negatywnych, które wymagają ingerencji z zewnątrz angażując przy tym siły i środki społeczne. Długoletnie przebywanie rodziny w sytuacji kryzysowej może spowodować całkowite zerwanie więzi rodzinnych i umieszczenie dzieci w pieczy zastępczej. Mając na względzie fakt, że rodzina biologiczna jest najbardziej sprzyjająca dla prawidłowego rozwoju dziecka należy zadbać o to, aby ono jak najdłużej w niej pozostało. Dlatego należy wspierać rodzinę, aby prawidłowo wykonywała swoje funkcje. Należy podjąć pracę z rodziną w jej najbliższym otoczeniu i w różnorodnych formach środowiskowych bez potrzeby odrywania dziecka od rodziny. Wszelkie działania powinny być prowadzone za zgodą rodziny i jej aktywnym zaangażowaniem, uwzględniając zasadę pomocniczości. Chodzi tutaj o obustronny wysiłek zarówno członków rodziny jak i pracowników instytucji pomocy społecznej (pracownik socjalny, asystent rodziny) zmierzający do przywrócenia naturalnych więzów i normalizacji życia rodzinnego. W celu zapewnienia odpowiedniego wsparcia konieczne jest podjęcie działań następujących działań:

- a) diagnoza sytuacji rodziny i jej najbliższego otoczenia,
- b) analiza przyczyn pojawiających się kryzysów oraz monitorowanie sytuacji rodzin zagrożonych ich występowaniem,
- c) rozwijanie umiejętności opiekuńczo – wychowawczych,
- d) podniesienie świadomości w zakresie planowania oraz funkcjonowania rodziny,
- e) dążenie do integracji i reintegracji rodziny,
- f) przeciwdziałanie marginalizacji i degradacji społecznej.

Pozostawienie rodzin dysfunkcyjnych bez fachowego wsparcia i różnorodnej pomocy specjalistycznej spowoduje wzrost zjawiska dalszej degradacji rodzin i skutkować będzie różnorodnymi konsekwencjami, którymi najbardziej zagrożone będą dzieci. Priorytetem wspierania rodziny jest zapewnienie odpowiednich warunków rozwoju dzieci, młodzieży oraz kształtowanie wartości i norm związanych z ich wychowaniem. Interdyscyplinarną pomoc rodzinom przeżywającym sytuacje kryzysowe powinny świadczyć lokalne służby i instytucje publiczne, organizacje pozarządowe i inne podmioty działające na rzecz dziecka i rodziny. Ich działania powinny się opierać na zasadach wzajemnej współpracy oraz poszanowania godności wszystkich uczestników działań. Realizacja programu będzie się odbywać za zgodą rodziny oraz jej aktywnym udziałem przy wykorzystaniu jej zasobów własnych oraz źródeł wsparcia zewnętrznego.

- GMINNY PROGRAM PROFILAKTYKI I ROZWIĄZYWANIA PROBLEMÓW ALKOHOLOWYCH ORAZ PRZECIWDZIAŁANIA NARKOMANII

– obowiązywał w roku 2025, a przyjęty został uchwałą Rady Gminy Solina nr XIV/104/24 z dnia 30 grudnia 2024 r. Dokument określa sposób realizacji zadań własnych gminy wynikających z ustawy z dnia 26 października 1982 r. o wychowaniu w trzeźwości i przeciwdziałaniu alkoholizmowi (Dz. U. 2019 r. poz. 2277 z późn. zm.) oraz art. 10 ust. 1 pkt 1-5 ustawy z dnia 29 lipca 2005 r. o przeciwdziałaniu narkomanii. Program charakteryzuje się wielopłaszczyznowym podejściem do kwestii przeciwdziałania i rozwiązywania problemów alkoholowych oraz przeciwdziałania narkomanii, a kierunki działań w nim określone stanowią rozwinięcie i kontynuację działań podejmowanych w latach poprzednich. Program jest integralną częścią Strategii Rozwiązywania Problemów Społecznych w Gminie Solina na lata 2017 - 2025 i jest zgodny z założeniami: ustawy z dnia 26 października 1982 r. o wychowaniu w trzeźwości i przeciwdziałaniu alkoholizmowi, ustawy z dnia 29 lipca 2005 r. o przeciwdziałaniu przemocy w rodzinie poz. 218 z późn. zm.) oraz ustawy z dnia 29 lipca 2005 r. o

przeciwdziałaniu narkomanii. Celem głównym Programu jest ograniczenie skali występujących na terenie Gminy Solina uzależnień oraz ich negatywnych następstw, w szczególności przemocy w rodzinie.

W roku 2025 funkcjonowała Gminna Komisja Rozwiązywania Problemów Alkoholowych, do której zadań należy:

- zwiększanie dostępności pomocy terapeutycznej i rehabilitacyjnej dla osób uzależnionych od alkoholu
- udzielanie rodzinom, w których występują problemy alkoholowe, pomocy psychospołecznej i prawnej, a w szczególności ochrony przed przemocą w rodzinie
- prowadzenie profilaktycznej działalności interwencyjnej i edukacyjnej, w szczególności dzieci i młodzieży,
- wykonywanie kontroli przestrzegania zasad obrotu napojami alkoholowymi,
- wspieranie działalności instytucji, stowarzyszeń i osób fizycznych, służącej rozwiązywaniu problemów alkoholowych,
- wydawanie opinii w sprawie zezwolenia na sprzedaż napojów alkoholowych zgodnie z art. 18 i w związku z art. 12 ust. 1 i 2 ustawy o wychowaniu w trzeźwości i przeciwdziałaniu alkoholizmowi z dnia 26.10.1982 z późniejszymi zmianami
- podejmowanie działań motywujących osoby uzależnione od alkoholu do leczenia odwykowego,
- podejmowanie działań zmierzających do orzekania o zastosowaniu wobec osoby uzależnionej od alkoholu obowiązku poddania się leczeniu w zakładzie odwykowym.

- GMINNY PROGRAM PRZECIWDZIAŁANIA PRZEMOCY W RODZINIE ORAZ OCHRONY OFIAR PRZEMOCY W RODZINIE W GMINIE SOLINA NA LATA 2023-2028

- przyjęty został uchwałą Rady Gminy Solina Nr LXIV/652/23 z dnia 3 kwietnia 2023 r. – Stanowi wyznacznik długofalowych działań zaplanowanych na lata 2023-2028 i jest spójny z Krajowym Programem Przeciwdziałania Przemocy w Rodzinie na lata 2021-2028, Powiatowym Programem profilaktyki w zakresie promowania i wdrażania prawidłowych metod wychowawczych w stosunku do dzieci zagrożonych przemocą w rodzinie na lata 2020-2026 i określa szczegółowe zadania do realizacji, ukierunkowane na rozwój systemu przeciwdziałania przemocy oraz współpracy międzyinstytucjonalnej, zapewnienie dostępności pomocy osobom i rodzinom z problemem przemocy domowej i kształtowanie świadomości społecznej w zakresie zjawiska przemocy w rodzinie.

- PROGRAM WSPÓŁPRACY GMINY SOLINA Z ORGANIZACJAMI POZARZĄDOWYMI

W roku 2025 obowiązywał w Gminie Solina program współpracy z organizacjami pozarządowymi, przyjęty uchwałą Nr XII/83/24 Rady Gminy Solina z dnia 29 listopada 2024 r. w sprawie uchwalenia Programu współpracy Gminy Solina z organizacjami pozarządowymi i podmiotami, o których mowa w art. 3 ust. 3 ustawy o działalności pożytku publicznego i o wolontariacie na 2024 rok.

Zgodnie z procedurą tworzenia wskazanego dokumentu, każdego roku w terminie do D30 listopada, organ stanowiący jednostki samorządu terytorialnego uchwała, po przeprowadzeniu wcześniejszych konsultacji program współpracy z organizacjami pozarządowymi i podmiotami, o których mowa w art. 3 ust. 3 ustawy o działalności pożytku publicznego i o wolontariacie.

Głównym celem Programu jest budowanie partnerstwa między samorządem a sektorem pozarządowym, które ma służyć w diagnozowaniu i zaspakajaniu potrzeb mieszkańców Gminy, a w szczególności :

- a. podnoszenie skuteczności i efektywności działań w sferze zadań publicznych,

- b. umacnianie lokalnych działań, stwarzanie warunków do powstawania inicjatyw i struktur funkcjonujących na rzecz społeczności lokalnej,
- c. umacnianie w społecznej świadomości poczucia odpowiedzialności za rozwój lokalnego środowiska,
- d. zwiększanie aktywności organizacji pozarządowych w wykorzystaniu środków pozabudżetowych na rzecz mieszkańców Gminy,
- e. promocja organizacji pozarządowych i zwiększenie udziału mieszkańców w rozwiązywaniu problemów społecznych,
- f. otwartość administracji publicznej na opinie i potrzeby obywateli,
- g. tworzenie efektywnego modelu współpracy Ministerstwa z interesariuszami,
- h. budowanie społeczeństwa obywatelskiego,
- i. budowanie wizerunku społecznie odpowiedzialnej administracji publicznej.

Wskazany program określa również zasady współpracy, formy współpracy oraz środki finansowe przeznaczone w budżecie Gminy Solina na realizację programu.

- STRATEGIA ROZWIĄZYWANIA PROBLEMÓW SPOŁECZNYCH W GMINIE SOLINA NA LATA 2017-2025 – przyjęta uchwałą Rady Gminy Solina Nr XLIV/361/17 z dnia 28.09.2017 r. w sprawie przyjęcia Gminnej Strategii Rozwiązywania Problemów Społecznych w Gminie Solina na lata 2017- 2025 – obowiązek opracowania strategii rozwiązywania problemów społecznych wynika bezpośrednio z ustawy z dnia 12 marca 2004 r. o pomocy społecznej. Art. 17 ust.1 pkt 1 tejże ustawy jednoznacznie wskazuje, iż do zadań własnych gminy o charakterze obowiązkowym należy m.in.: „opracowanie i realizacja gminnej Strategii rozwiązywania problemów społecznych ze szczególnym uwzględnieniem programów pomocy społecznej, profilaktyki i rozwiązywania problemów alkoholowych i innych, których celem jest integracja osób i rodzin z grup szczególnego ryzyka”. Dodatkowo art. 16b ust. 2 w/w ustawy wskazuje elementy, jakie powinna zawierać strategia, tj.:

1. diagnozę sytuacji społecznej, w tym określenie zdolności do realizacji usług społecznych,
2. prognozę zmian w zakresie objętym strategią;
3. określenie:
 - a) celów strategicznych projektowanych zmian,
 - b) kierunków niezbędnych działań,
 - c) sposobu realizacji strategii oraz jej ram finansowych,
 - d) wskaźników realizacji działań.

Ponadto, Strategia opracowana przez gminę ma określać usługi społeczne w zakresie, o którym mowa w art. 2 ust. 1 pkt 1–14 ustawy z dnia 19 lipca 2019 r. o realizowaniu usług społecznych oraz zadania publiczne, o których mowa w art. 4 ust. 1 ustawy z dnia 24 kwietnia 2003 r. o działalności pożytku publicznego i o wolontariacie, zlecane w trybach, o których mowa w tej ustawie.

Celem Strategii Rozwiązywania Problemów Społecznych Gminy Solina na lata 2017-2025 jest zdiagnozowanie kwestii społecznej, wyznaczenie celów strategicznych, operacyjnych i kierunków działań, których wdrożenie powinno, w znaczny sposób, przyczynić się do rozwiązania wielu problemów społecznych i zminimalizować skutki negatywnych zjawisk występujących na terenie Gminy Solina. Dokument stanowi podstawę do realizacji działań rozwojowych w obszarze pomocy społecznej, które mają przyczynić się do poprawy warunków życia mieszkańców, w szczególności tych, którzy są zagrożeni marginalizacją i wykluczeniem społecznym

- PLAN GOSPODARKI NISKOEMISYJNEJ DLA GMINY SOLINA DO ROKU 2030

- przyjęty został uchwałą Rady Gminy Solina Nr LIV/536/22 z dnia 12.08.2022 r., a głównym celem dokumentu jest określenie wielkości redukcji emisji gazów cieplarnianych z obszaru Gminy oraz przedstawienie działań, które pozwolą osiągnąć wymaganą wielkość

redukcji do 2030 roku, a co za tym idzie - poprawa jakości powietrza atmosferycznego na terenie Gminy. W wyniku przeprowadzonej inwentaryzacji oszacowano emisję dwutlenku węgla na terenie Gminy Solina oraz całkowite zużycie energii wynoszące. Opracowanie zawiera plan działań na rzecz poprawy efektywności energetycznej oraz ograniczenia emisji CO2 na terenie Gminy Solina wraz z ich szacunkowym kosztem, potencjalnymi źródłami finansowania

i okresem realizacji. Plan Gospodarki Niskoemisyjnej jest dokumentem polityki ekologicznej, wyznaczającym kierunki działań zmierzające do osiągnięcia celów pakietu klimatyczno-energetycznego, tj. redukcji emisji gazów cieplarnianych, zwiększenia udziału energii pochodzącej ze źródeł odnawialnych, zwiększenia efektywności energetycznej oraz poprawy jakości powietrza, a także zmiany postaw konsumpcyjnych użytkowników energii.

17. Informacja z wykonania Uchwał Rady Gminy Solina, podjętych w roku 2024 roku oraz z działalność Rady Gminy Solina

Rada Gminy Solina jest organem stanowiącym i kontrolnym, wybieranym na pięcioletnią kadencję. Do właściwości Rady Gminy należą wszystkie sprawy pozostające w zakresie działania gminy. Rada obraduje na sesjach zwołanych przez Przewodniczącego Rady, zgodnie z przyjętym planem pracy. Termin sesji, jej miejsce i porządek obrad podaje się do wiadomości mieszkańców. W gminie Solina mamy 15 okręgów wyborczych, w których wybieranych jest 15 Radnych, gdyż określony ustawowy skład osobowy to 15 osób. Wykonując kancelaryjno-biurową obsługę Rady Gminy Solina w 2025 r. zapewniono realizację wymogów zasad kancelaryjnych, wymogów techniki prawodawczej, zapewniono wykonywanie tych czynności, które przypisane są w ustawie o samorządzie gminnym jak i zlecone innymi ustawami, a także tych przypisanych w statucie Rady jej Przewodniczącemu i poszczególnym Komisjom. W 2025 r. Rada Gminy Solina podjęła łącznie 143 uchwały. Zdecydowana większość uchwał podjętych w 2025 r. przez Radę Gminy Solina dotyczyła spraw organizacyjnych i ustrojowych. Na mocy uchwał dokonywano zmian w budżecie Gminy Solina oraz wieloletniej prognozie finansowej, z dużą częstotliwością rozpatrywane były także sprawy dotyczące nieruchomości stanowiących własność gminy Solina, w szczególności sprawy dotyczące ich najmu, dzierżaw bądź zbywania.

W związku z rezygnacją z mandatu radnej z okręgu Bóbrka, w dniu 10 sierpnia 2025 r. odbyły się wybory uzupełniające do Rady Gminy, w wyniku których mandat objął Pan Mariusz Kaliniewicz. Informacja o pracy Rady Gminy Solina na dzień 31.12.2025 r. przedstawia się następująco:

Lp.	Komisja	Ilość posiedzeń IX kadencja
1	Sesje rady Gminy	17 (w tym 5 sesji w trybie nadzwyczajnym)
2	Komisja Skarg, Wniosków i Petycji	3
3	Komisja Budżetu, Zagospodarowania Przestrzennego, Rozwoju Gminy i Inwentaryzacyjna	2
4	Komisja Ochrony Środowiska, Rolnictwa i Leśnictwa	3
5	Komisja Oświaty, Zdrowia, Uzdrowiska i Spraw Socjalnych	1
6	Komisja Rewizyjna	3
7	Komisja Kultury, Turystyki, Sportu i Promocji Gminy	3
8	Wspólne posiedzenia Komisji Rady Gminy	10

Informacja z wykonania uchwał Rady Gminy Solina

Lp.	Numer uchwały	Data podjęcia	Tytuł uchwały, zakres	Status uchwały
1	XV/110/25	24.01.2025	w sprawie uchwalenia Miejscowego Planu Zagospodarowania Przestrzennego „Solina1/22”	wykonana
2	XV/111/25	24.01.2025	W sprawie wyrażenia zgody od odstąpienia od obowiązku przetargowego trybu zawarcia umowy najmu	wykonana
3	XV/112/25	24.01.2025	W sprawie wyrażenia zgody na uchylenie uchwały Rady Gminy Solina dotyczących sprzedaży nieruchomości położonych w miejscowości Solina	wykonana
4	XV/113/25	24.01.2025	W sprawie wyrażenia zgody na przyjęcie darowizny nieruchomości położonej w Berezce	wykonana
5	XV/114/25	24.01.25	W sprawie wyrażenia zgody na zawarcie kolejnej umowy dzierżawy nieruchomości położonych w Terce	wykonana
6	XV/115/25	24.01.25	W sprawie wyrażenia zgody na zawarcie kolejnej umowy dzierżawy nieruchomości położonych w Wołkowyi	wykonana
7	XV/116/25	24.01.25	W sprawie wyrażenia zgody na zawarcie kolejnej umowy najmu nieruchomości położonej w Solinie	wykonana
8	XV/117/25	24.01.25	W sprawie wyrażenia zgody na zawarcie kolejnej umowy najmu nieruchomości położonej w Solinie	wykonana
9	XV/118/25	24.01.25	W sprawie przyjęcia planu pracy Komisji Rewizyjnej Rady Gminy Solina na 2025 rok	wykonana
10	XV/119/25	24.01.25	W sprawie przyjęcia planu pracy Komisji Skarg, Wniosków i Petycji Rady Gminy Solina na 2025 rok	wykonana
11	XV/120/25	24.01.25	W sprawie przyjęcia planu pracy Komisji Kultury, Turystyki, Sportu i Promocji Rady Gminy Solina na 2025 rok	wykonana
12	XV/121/25	24.01.25	W sprawie przyjęcia planu pracy Komisji Ochrony Środowiska, Rolnictwa i Leśnictwa Rady Gminy Solina na 2025 rok	wykonana
13	XV/122/25	24.01.25	W sprawie przyjęcia planu pracy Komisji Budżetu, Zagospodarowania Przestrzennego Rozwoju Gminy i Inwentaryzacyjna Rady Gminy Solina na 2025 rok	wykonana
14	XV/123/25	24.01.25	W sprawie przyjęcia planu pracy Komisji Oświaty, Zdrowia, Uzdrawiska, i Spraw Socjalnych Rady Gminy Solina na 2025 rok	wykonana
15	XV/124/25	24.01.25	W sprawie opłaty targowej	wykonana
16	XV/125/25	24.01.25	W sprawie wyrażania zgody na odstąpienie od obowiązku przetargowego trybu zawarcia	wykonana

			umowy najmu	
17	XV/126/25	24.01.25	W sprawie wyrażenia zgody na odstąpienie od obowiązku przetargowego trybu zawarcia kolejnej umowy dzierżawy z GZK sp.z.o.o. ul. Leśna 1 Polańczyk	wykonana
18	XVI/127/25	25.02.25	W sprawie zmiany uchwały o przystąpieniu do sporządzenia zmiany nr 2/2022 „Miejscowego Planu Zagospodarowania Przestrzennego Uzdrowisko Polańczyk	wykonana
19	XVI/128/25	25.02.25	W sprawie zmiany uchwały o przystąpieniu do sporządzenia zmiany nr 3/2022 „Miejscowego Planu Zagospodarowania Przestrzennego Uzdrowisko Polańczyk	wykonana
20	XVI/129/25	25.02.25	W sprawie zmiany uchwały o przystąpieniu do sporządzenia zmiany nr 4/2022 „Miejscowego Planu Zagospodarowania Przestrzennego Uzdrowisko Polańczyk	wykonana
21	XVI/130/25	25.02.25	W sprawie wyrażenia zgody na sprzedaż lokali mieszkalnych	W trakcie realizacji
22	XVI/131/25	25.02.25	W sprawie wyrażenia zgody na odstąpienie od obowiązku przetargowego trybu zawarcia umowy najmu	wykonana
23	XVI/132/25	25.02.25	W sprawie wyrażenia zgody na zawarcie kolejnej umowy najmu nieruchomości położonej w Solinie	wykonana
24	XVI/133/25	25.02.25	W sprawie wyrażenia zgody na zawarcie kolejnej umowy najmu nieruchomości położonej w Solinie	wykonana
25	XVI/134/25	25.02.25	W sprawie wyrażenia zgody na zawarcie kolejnej umowy najmu nieruchomości położonej w Wołkowyi	wykonana
26	XVI/135/25	25.02.25	W sprawie wyznaczenia przedstawiciela Gminy Solina do prac w Komisji Bezpieczeństwa i Porządku w Powiecie Leskim	wykonana
27	XVI/136/25	25.02.25	W sprawie zmiany uchwały budżetowej na rok 2025	wykonana
28	XVI/137/25	25.02.25	W sprawie wyrażenia zgody na zaciągnięcie długoterminowej pożyczki w WFOŚiGW w Rzeszowie	wykonana
29	XVI/138/25	25.02.25	W sprawie wyrażenia zgody na zaciągnięcie długoterminowej pożyczki w WFOŚiGW w Rzeszowie	wykonana
30	XVI/139/25	25.02.25	W sprawie ustalenia wysokości zasad wypłaty diety oraz zwrotu kosztów podróży służbowych dla radnych Gminy Solina	wykonana
31	XVI/140/25	25.02.25	W sprawie ustalenia wysokości i zasad przyznawania Sołtysom oraz Przewodniczącym Zarządów Osiedli z terenu Gminy Solina diet i zwrotu kosztów podróży służbowej	wykonana
32	XVII/141/25	21.03.25	W sprawie wyrażenia zgody na wniesienie nieruchomości tytułem wkładu niepieniężnego do Spółki Komunalnej 'Bieszczadzkie Wody	wykonana

			Termalne” Sp.z.o.o. w Polańczyku	
33	XVII/142/25	21.03.25	W sprawie przyjęcia programu opieki nad zwierzętami bezdomnymi oraz zapobiegania bezdomności zwierząt na terenie Gminy Solina w 2025 roku.	wykonana
34	XVII/143/25	21.03.25	W sprawie wyrażenia zgody na odstąpienie od obowiązku przetargowego trybu zawarcia kolejnej umowy dzierżawy z GZK sp.z.o.o. ul. Leśna 1 Polańczyk	wykonana
35	XVII/144/25	21.03.25	W sprawie wyrażenia zgody na sprzedaż nieruchomości położonych w miejscowości Berezka	wykonana
36	XVII/145/25	21.03.25	W sprawie wyrażenia zgody na sprzedaż nieruchomości położonych w miejscowości Polańczyk	wykonana
37	XVII/146/25	21.03.25	W sprawie wyrażenia zgody na zamianę nieruchomości położonych w miejscowości Tyskowa	wykonana
38	XVII/147/25	21.03.25	W sprawie wyrażenia zgody na zamianę nieruchomości położonych w miejscowości Tyskowa	wykonana
39	XVII/148/25	21.03.25	W sprawie zmiany uchwały budżetowej na rok 2025	wykonana
40	XVII/149/25	21.03.25	W sprawie wykazu kąpielisk oraz określenia sezonu kąpielowego 2025 na terenie Gminy Solina	wykonana
41	XVII/150/25	21.03.25	W sprawie przystąpienia do procedury zmiany granic sołectwa Polańczyk oraz zasad i określenia trybu przeprowadzania konsultacji z mieszkańcami jednostek pomocniczych gminy objętych zmianą: Sołectwa Polańczyk, Osiedla Polańczyk – Zdrój, Osiedla Panorama oraz Osiedla na Górcie	W trakcie realizacji
42	XVII/151/25	21.03.25	W sprawie zasad udzielania jednorazowej zapomogi z tytułu urodzenia się dziecka oraz pomocy rzeczowej w formie wyprawki z tytułu urodzenia dziecka	wykonana
43	XVIII/152/25	09.04.25	W sprawie likwidacji Szkoły Podstawowej w Myczkowcach z oddziałem przedszkolnym	wykonana
44	XVIII/153/25	09.04.25	W sprawie likwidacji Szkoły Podstawowej im. Jana Pawła II w Zawozie wraz z oddziałem przedszkolnym	wykonana
45	XVIII/154 /25	09.04.25	W sprawie zmiany wieloletniej prognozy finansowej Gminy Solina	wykonana
46	XVIII/155 /25	09.04.25	W sprawie zmiany uchwały budżetowej Gminy Solina na rok 2025	wykonana
47	XIX/156/25	25.04.25	Zmieniająca uchwałę Nr LXXVI/752/24 Rady Gminy Solina z dnia 26 lutego 2024 roku w sprawie wyrażenia zgody na wniesienie wkładu pieniężnego (aportu) do spółki „Bieszczadzkie Wody Termalne” Sp. z.o.o. z/s w Polańczyku	wykonana
48	XIX/157/25	25.04.25	W sprawie wyrażenia zgody na wniesienie wkładu pieniężnego (aportu) do spółki „Bieszczadzkie Wody Termalne” Sp. z.o.o. z/s	wykonana

			w Polańczyku	
49	XIX/158/25	25.04.25	W sprawie zmiany uchwały budżetowej Gminy Solina na rok 2025	wykonana
50	XX/159/25	23.05.25	W sprawie uchwalenia zmiany MPZP Uzdrowisko Polańczyk Nr 1/2021 w Gminie Solina	wykonana
51	XX/160/25	23.05.25	W sprawie uchwalenia zmiany MPZP Uzdrowisko Polańczyk Nr 2/2021 w Gminie Solina	wykonana
52	XX/161/25	23.05.25	W sprawie przyznania pierwszeństwa w nabyciu budynków użytkowych z gruntem niezbędnych do racjonalnego korzystania z nich	wykonana
53	XX/162/25	23.05.25	W sprawie przyjęcia „Raportu z wykonania Programu Ochrony Środowiska dla Gminy Solina na lata 2023-2026 z perspektywą do roku 2030” za okres 2023-2024	wykonana
54	XX/163/25	23.05.25	W sprawie utworzenia Związku Międzygminnego „Uzdrowiska Podkarpackie”	wykonana
55	XX/164/25	23.05.25	W sprawie zmiany uchwały budżetowej na rok 2025	wykonana
56	XX/165/25	23.05.25	W sprawie udzielenia pomocy finansowej Samorządowi Województwa Podkarpackiego na realizację zadania publicznego	
57	XX/166/25	23.05.25	W sprawie przyjęcia stanowiska dotyczącego propozycji tworzenia nowych form ochrony przyrody na terenie Gminy Solina	wykonana
58	XX/167/25	23.05.25	W sprawie wyrażenia zgody na zawarcie kolejnej umowy najmu nieruchomości położonej w Solinie	wykonana
59	XXI/168/25	09.06.25	Uchylająca uchwałę Rady Gminy Solina Nr LVIII/565/22 z dnia 15 listopada 2022 roku w sprawie przystąpienia do opracowania Strategii Rozwoju Ponadlokalnego „Turystyczne Bieszczady” na lata 2022 – 2030	wykonana
60	XXI/169/25	09.06.25	Uchylająca uchwałę Rady Gminy Solina Nr LXIII/642/22 z dnia 17 marca 2023 roku zmieniająca uchwałę w sprawie przystąpienia do opracowania Strategii Rozwoju Ponadlokalnego „Turystyczne Bieszczady” na lata 2022 – 2030	wykonana
61	XXI/170/25	09.06.25	W sprawie wyrażenia zgody na zawarcie porozumienia międzygminnego w celu przygotowania i realizacji Strategii Rozwoju Ponadlokalnego „Turystyczne Bieszczady” na lata 2022 – 2030	wykonana
62	XXI/171/25	09.06.25	W sprawie przystąpienia do opracowania Strategii Rozwoju Ponadlokalnego dla Partnerstwa Turystyczne Bieszczady na lata 2022 – 2030 oraz określenia szczegółowego trybu i harmonogramu opracowania projektu Strategii, w tym trybu konsultacji	wykonana
63	XXI/172/25	09.06.25	Zmieniająca uchwałę w sprawie utworzenia Zespołu Szkolno – Przedszkolnego w Myczkowie	wykonana

64	XXI/173/25	09.06.25	W sprawie zmiany uchwały budżetowej na rok 2025	wykonana
65	XXII/174/25	24.06.25	W sprawie udzielenia Wójtowi wotum zaufania	wykonana
66	XXII/175/25	24.06.25	w sprawie zatwierdzenia sprawozdania finansowego Gminy Solina za 2024 rok wraz ze sprawozdaniem z wykonania budżetu	wykonana
67	XXII/176/25	24.06.25	W sprawie udzielenia Wójtowi Gminy Solina absolutorium za 2024 rok	wykonana
68	XXII/177/25	24.06.25	W sprawie zmiany uchwały budżetowej na rok 2025	wykonana
69	XXII/178/25	24.06.25	W sprawie ustalenia planu sieci szkół podstawowych prowadzonych przez Gminę Solina oraz określenia granic obwodów publicznych szkół podstawowych mających siedzibę na obszarze gminy od dnia 1 września 2025 roku	wykonana
70	XXII/179/25	24.06.25	W sprawie ustalenia sieci publicznych przedszkoli i oddziałów przedszkolnych w szkołach podstawowych prowadzonych przez Gminę Solina	wykonana
71	XXII/180/25	24.06.25	W sprawie wyrażenia zgody na nabycie gruntów w miejscowości Bukowiec	wykonana
72	XXII/181/25	24.06.25	W sprawie wyrażenia zgody na nabycie gruntów położonych w miejscowości Wola Matiaszowa	wykonana
73	XXII/182/25	24.06.25	W sprawie wyrażenia zgody na wniesienie wkładu pieniężnego (aportu) do spółki „Bieszczadzkie Wody Termalne” Sp.z.o.o. z siedzibą w Polańczyku	wykonana
74	XXIII/183/25	06.08.25	Zmieniającą uchwałę w sprawie opłaty uzdrowskiej oraz opłaty miejscowej na terenie Gminy Solina	wykonana
75	XXIII/184/25	06.08.25	W sprawie wyrażenia zgody na sprzedaż lokali użytkowych stanowiących własność Gminy Solina	wykonana
76	XXIII/185/25	06.08.25	W sprawie wyrażenia zgody na przejęcie darowizny nieruchomości położonych w m-ci Berezka	wykonana
77	XXIII/186/25	06.08.25	W sprawie wyrażenia zgody na przyjęcie darowizny nieruchomości położonej w m-ci Rybne	wykonana
78	XXIII/187/25	06.08.25	W sprawie zaliczenia dróg do kategorii dróg gminnych	wykonana
79	XXIII/188/25	06.08.25	W sprawie zmiany uchwały budżetowej na rok 2025	wykonana
80	XXIII/189/25	06.08.25	W sprawie wyboru Wiceprzewodniczącego Rady Gminy Solina	wykonana
81	XXIV/190/25	29.08.25	W sprawie przystąpienia do sporządzenia zmiany Miejscowego Planu Zagospodarowania Przestrzennego Uzdrowsko Polańczyk Nr	W trakcie realizacji

			1/2025 w Gminie Solina	
82	XXIV/191/25	29.08.25	W sprawie dowozu uczniów niepełnosprawnych do szkół ponadpodstawowych, wobec których Gmina Solina nie ma obowiązku zapewnienia bezpłatnego transportu i opieki w czasie przewozu.	wykonana
83	XXIV/192/25	29.08.25	W sprawie wyrażenia zgody na sprzedaż nieruchomości położonej w miejscowości Solina	wykonana
84	XXIV/193/25	29.08.25	W sprawie wyrażenia zgody na sprzedaż nieruchomości położonej w miejscowości Solina	wykonana
85	XXIV/194/25	29.08.25	W sprawie przyznania dotacji celowej dla Parafii Rzymskokatolickiej pw. Matki Bożej Nieustającej Pomocy w Myczkowie, na zadanie pn: „Remont istniejących schodów i budowa pochylni dla niepełnosprawnych przy dawnym kościele rzymskokatolickim obecnie kaplicy cmentarnej w Myczkowie.	Uchylona i zmieniona uchwałą Nr XXVI/218/25
86	XXIV/195/25	29.08.25	Zmieniająca uchwałę w sprawie wieloletniej prognozy finansowej Gminy Solina	
87	XXIV/196/25	29.08.25	W sprawie zmiany uchwały budżetowej na rok 2025	wykonana
88	XXIV/197/25	29.08.25	W sprawie zaciągnięcia pożyczki pomostowej na wyprzedzające finansowanie działań finansowanych ze środków pochodzących z budżetu Unii Europejskiej	wykonana
89	XXIV/198/25	29.08.25	W sprawie zaciągnięcia pożyczki pomostowej na wyprzedzające finansowanie działań finansowanych ze środków pochodzących z budżetu Unii Europejskiej	wykonana
90	XXIV/199/25	29.08.25	W sprawie rozpatrzenia skargi na działalność Wójta Gminy	wykonana
91	XXIV/200/25	29.08.25	w sprawie uchylenia uchwał w sprawie wyrażenia zgody na zaciągnięcie długoterminowej pożyczki w Wojewódzkim Funduszu Ochrony Środowiska i Gospodarki Wodnej w Rzeszowie	wykonana
92	XXIV/201/25	29.08.25	Zmieniająca uchwałę w sprawie wyrażenia zgody na zaciągnięcie długoterminowej pożyczki w Wojewódzkim Funduszu Ochrony Środowiska i Gospodarki Wodnej w Rzeszowie	wykonana
93	XXIV/202/25	29.08.25	W sprawie wyrażenia zgody na odstąpienie od obowiązku przetargowego trybu zawarcia	wykonana

			kolejnej umowy najmu z GZK w Polańczyku	
94	XXV/203/25	12.09.25	Zmieniająca uchwałę w sprawie wyboru metody ustalenia opłaty za gospodarowanie odpadami komunalnymi oraz w sprawie ustalenia stawek opłat za gospodarowanie odpadami komunalnymi i zwolnienia w części z opłaty za gospodarowanie odpadami komunalnymi właścicieli nieruchomości zbudowanych budynkami mieszkalnymi jednorodzinnymi kompostujących bioodpady stanowiące odpady komunalne w kompostowniku przydomowym	wykonana
95	XXV/204/25	12.09.25	W sprawie ustalenia stawki opłaty za pojemnik lub worek o określonej pojemności, przeznaczony do zbierania odpadów komunalnych na terenie nieruchomości, na których nie zamieszkują mieszkańcy, powstają odpady komunalne	wykonana
96	XXV/205/25	12.09.25	Zmieniająca uchwałę w sprawie określenia górnych stawek opłat za usługi w zakresie odbierania odpadów komunalnych od właścicieli nieruchomości oraz w zakresie opróżniania zbiorników bezodpływowych lub osadników w istniejących przydomowych oczyszczalni i transportu nieczystości ciekłych na terenie Gminy Solina	wykonana
97	XXV/206/25	12.09.25	W sprawie ustalenia ryczałtowej stawki opłaty za gospodarowanie odpadami komunalnymi dla nieruchomości, na których znajdują się domki letniskowe lub innych nieruchomości wykorzystywanych na cele rekreacyjno – wypoczynkowe, wykorzystywanych jedynie przez część roku	wykonana
98	XXV/207/25	12.09.25	W sprawie przyjęcia Strategii Rozwoju Ponadlokalnego dla Partnerstwa Turystyczne Bieszczady na lata 2025 – 2030	wykonana
99	XXV/208/25	12.09.25	W sprawie wyrażenia zgody na przystąpienie Gminy Solina do projektu i podpisania umowy o partnerstwo dotyczącej określenia zasad współpracy na rzecz wspólnej realizacji projektu partnerskiego pn: „Szlak Rowerowy „Smaragdowa Pętla wokół Bieszczadzkich jezior” : Polańczyk – Solina – Zwierzeń – Myczkowce – Solina – Polańczyk, rozwój infrastruktury rowerowej w korytarzu szlaku Velo San (503)”	wykonana
100	XXV/209/25	12.09.25	W sprawie wyrażenia zgody na przystąpienie Gminy Solina do projektu i podpisania umowy o partnerstwo dotyczącej określenia zasad współpracy na rzecz wspólnej realizacji projektu partnerskiego pn: „Szlak Rowerowy „Bieszczadzkie Aniołów” : Polańczyk – Wołkowyja – Łopienka, rozwój turystyki	wykonana

			rowerowej w korytarzu szlaku Velo San (503)” i łącznika Velo Solinka (6) wraz z budową Karpackiego Centrum Turystyki Rowerowej w Wołkowyi”	
101	XXV/210/25	12.09.25	W sprawie wyrażenia zgody na przystąpienie GOKSiT w Solinie z/s w Polańczyku do projektu partnerskiego w ramach Programu Regionalnego Fundusze Europejskie dla Podkarpacia 2021 – 2027 Działanie FEPK.06.02. Zrównoważony rozwój obszarów wiejskich małych miast oraz zabezpieczenie wkładu własnego	wykonana
102	XXV/211/25	12.09.25	W sprawie wyrażenia zgody na przystąpienie GOKSiT w Solinie z/s w Polańczyku do projektu partnerskiego w ramach Programu Regionalnego Fundusze Europejskie dla Podkarpacia 2021 – 2027 Działanie FEPK.06.02. Zrównoważony rozwój obszarów wiejskich małych miast oraz zabezpieczenie wkładu własnego	wykonana
103	XXV/212/25	12.09.25	W sprawie zmiany uchwały budżetowej na rok 2025	W trakcie realizacji
104	XXV/213/25	12.09.25	W sprawie zaciągnięcia zobowiązania w zakresie podejmowania w 2025 roku inwestycji o wartości przekraczającej granicę ustaloną corocznie przez radę gminy	wykonana
105	XXV/214/25	12.09.25	W sprawie zaciągnięcia zobowiązania w zakresie podejmowania w 2025 roku inwestycji o wartości przekraczającej granicę ustaloną corocznie przez radę gminy	W trakcie realizacji
106	XXV/215/25	12.09.25	W sprawie zaciągnięcia zobowiązania w zakresie podejmowania w 2025 roku inwestycji o wartości przekraczającej granicę ustaloną corocznie przez radę gminy	W trakcie realizacji
107	XXV/216/25	12.09.25	W sprawie zaciągnięcia zobowiązania w zakresie podejmowania w 2025 roku inwestycji o wartości przekraczającej granicę ustaloną corocznie przez radę gminy	W trakcie realizacji
108	XXVI/217/25	15.10.25	W sprawie przystąpienia do sporządzenia Zmiany Miejscowego Planu Zagospodarowania Przestrzennego Uzdrowisko Polańczyk Nr 1/2025 w Gminie Solina	W trakcie realizacji
109	XXVI/218/25	15.10.25	W sprawie przyznania dotacji dla Parafii rzymskokatolickiej pw. Matki Bożej Nieustającej Pomocy w Myczkowie , na zadanie pn: „Remont istniejących schodów przy dawnym kościele rzymskokatolickim obecnie kaplicy cmentarnej w Myczkowie	wykonana
110	XXVI/219/25	15.10.25	W sprawie przyznania pierwszeństwa w nabyciu nieruchomości gruntowych zabudowanych budynkiem użytkowym i wyrażenia zgody na ich zbycie	wykonana
111	XXVI/220/25	15.10.25	Zmieniająca uchwałę w sprawie ustalenia składu osobowego Komisji Skarg, Wniosków i	wykonana

			Petycji Rady Gminy Solina	
112	XXVI/221/25	15.10.25	W sprawie zmiany uchwały budżetowej na rok 2025	wykonana
113	XXVII/222/25	31.10.25	W sprawie przystąpienia do sporządzenia Miejsowego Planu Zagospodarowania Przestrzennego Uzdrowisko II – Polańczyk	W trakcie realizacji
114	XXVII/223/25	31.10.25	W sprawie przyjęcia statutu Związku międzygminnego „Uzdrowiska Podkarpackie”	wykonana
115	XXVII/224/25	31.10.25	Zmieniająca uchwałę w sprawie opłaty uzdrowskiej oraz opłaty miejscowej na terenie Gminy Solina	wykonana
116	XXVII/225/25	31.10.25	W sprawie wyrażenia zgody na odstąpienie od obowiązku przetargowego trybu zawarcia umowy najmu	wykonana
117	XXVII/226/25	31.10.25	W sprawie wyrażenia zgody na odstąpienie od obowiązku przetargowego trybu zawarcia umowy najmu	wykonana
118	XXVII/227/25	31.10.25	W sprawie zmiany uchwały budżetowej na rok 2025	wykonana
119	XXVII/228/25	31.10.25	W sprawie wyrażenia zgody na nabycie ograniczonego prawa rzeczowego nieruchomości położonej w Polańczyku	wykonana
120	XXVII/229/25	31.10.25	W sprawie zmiany wieloletniej prognozy finansowej Gminy Solina	
121	XXVII/230/25	31.10.25	W sprawie zaciągnięcia zobowiązania finansowego przekraczającego rok budżetowy 2025	wykonana
122	XXVIII/231/25	7.11.25	W sprawie zmiany uchwały budżetowej na rok 2025	wykonana
123	XXVIII/232/25	7.11.25	W sprawie zaciągnięcia zobowiązania finansowego przekraczającego rok budżetowy 2025	wykonana
124	XXVIII/233/25	7.11.25	W sprawie dopłat dla taryfowych grup odbiorców usług dostawy wody	wykonana
125	XXIX/234/25	28.11.25	W sprawie uchwalenia Programu współpracy Gminy Solina z organizacjami pozarządowymi i podmiotami, o których mowa w art.3 ust. 3 ustawy z dn. 24 kwietnia 2003 roku o działalności pożytku publicznego i o wolontariacie na 2026 rok	W trakcie realizacji
126	XXIX/235/25	28.11.25	W spr powierzenia Bieszczadzkiemu Związkowi Komunikacyjnemu zadania publicznego związanego z zapewnieniem bezpłatnego transportu i opieki dzieci do szkół i przedszkoli zgodnie z ustawą z dnia 14 grudnia 2016 roku Prawo oświatowe na terenie Gminy Solina w 2026 roku.	wykonana
127	XXIX/236/25	28.11.25	W sprawie wyrażenia zgody na nabycie nieruchomości położonych w miejscowości Berezka	wykonana
128	XXIX/237/25	28.11.25	W sprawie wyrażenia zgody na sprzedaż nieruchomości położonych w miejscowości Horodek	W trakcie realizacji

129	XXIX/238/25	28.11.25	W sprawie uznania petycji za niezaskługującej na uwzględnienie	wykonana
130	XXIX/239/25	28.11.25	W sprawie uznania petycji za niezaskługującej na uwzględnienie	wykonana
131	XXIX/240/25	28.11.25	W sprawie rozpatrzenia skargi na działalność Wójta Gminy Solina	wykonana
132	XXIX/241/25	28.11.25	Zmieniająca uchwałę w sprawie Statutu Gminy Solina	wykonana
133	XXIX/242/25	28.11.25	W sprawie określenia wysokości stawek podatku od nieruchomości	
134	XXIX/243/25	28.11.25	W sprawie zmiany uchwały budżetowej na rok 2025	wykonana
135	XXX/244/25	22.12.25	W sprawie zmiany uchwały budżetowej na rok 2025	wykonana
136	XXX/245/25	22.12.25	W sprawie rozpatrzenia skargi na działalność Wójta Gminy Solina	wykonana
137	XXXI/246/25	29.12.25	W sprawie wyrażenia zgody na zawarcie kolejnej umowy dzierżawy nieruchomości położonej w Bóbrce	wykonana
138	XXXI/247/25	29.12.25	W sprawie wyrażenia zgody na zawarcie kolejnej umowy dzierżawy nieruchomości położonej w Bóbrce	wykonana
139	XXXI/248/25	29.12.25	W sprawie przyjęcia Gminnego Programu Profilaktyki i Rozwiązywania Problemów Alkoholowych oraz Przeciwdziałania Narkomanii na 2026 rok	W trakcie realizacji
140	XXXI/249/25	29.12.25	W sprawie zmiany wieloletniej prognozy finansowej Gminy Solina	
141	XXXI/250/25	29.12.25	W sprawie zmiany uchwały budżetowej na rok 2025	wykonana
142	XXXI/251/25	29.12.25	W sprawie przyjęcia planu pracy Komisji Rewizyjnej Rady Gminy Solina na 2026 rok	W trakcie realizacji
143	XXXI/252/25	29.12.25	W sprawie pokrycia części kosztów za gospodarowanie odpadami komunalnymi z dochodów własnych nie pochodzących z pobranej opłaty za gospodarowanie odpadami komunalnymi w 20225 roku	wykonana