



Załącznik Nr 1

do Zarządzenia Wójta Gminy Solina

Nr 0050/II/87/25

z dnia 14.05.2025 r.

RAPORT O STANIE GMINY SOLINA ZA ROK 2024



*Urząd Gminy Solina z/s w Polańczyku
ul. Wiejska 2
38-610 Polańczyk*

urząd@esolina.pl

www.esolina.pl

Spis treści

	Wstęp	1
1	Informacje ogólne o gminie	2
2	Demografia	2-6
3	Jednostki organizacyjne gminy	6-7
4	Mienie komunalne	7-13
5	Edukacja	13-20
6	Pomoc społeczna	21-28
7	Kultura, sport, turystyka, promocja gminy	28-33
8	Fundusz sołecki	34-39
9	Działalność gospodarcza i transport	40-45
10	Ochrona środowiska i utrzymanie porządku i czystości w gminie	46-49
11	Finanse gminy	49-50
12	Inwestycje rozpoczęte, realizowane i zrealizowane w 2024 r. oraz pozyskiwanie środków zewnętrznych	50-57
13	Planowanie przestrzenne	57-59
14	Bezpieczeństwo publiczne	59-61
15	Gminny Zakład Komunalny Sp. z o.o.	61-66
16	Strategia Rozwoju Gminy Solina	66-72
17	Informacja z wykonania Uchwał Rady Gminy Solina, podjętych w roku 2024 roku oraz z działalność Rady Gminy Solina	72-89

WSTĘP

Zgodnie z art. 28aa ustawy z dnia 8 marca 1990 r. o samorządzie gminnym, przedkładam Raport o Stanie Gminy za 2024 rok. Niniejszy dokument przygotowałem jako Wójt, będący organem wykonawczym, wspólnie z pracownikami merytorycznymi Urzędu Gminy oraz Dyrektorami, Kierownikami, Prezesami i również pracownikami jednostek podległych. Przesłanką do tworzenia niniejszego dokumentu jest zwiększenie udziału obywateli w procesie wybierania, funkcjonowania i kontrolowania organów publicznych. Raport o stanie gminy to zestawienie najważniejszych danych, stanowiących w istocie kompendium wiedzy na temat funkcjonowania Gminy Solina w danym roku kalendarzowym. Założeniem do tworzenia raportu było zaprezentowanie działań podejmowanych przez władze Gminy Solina w 2024 roku w sposób, który pozwoli czytelnikom na wyrobienie sobie własnej, nie obciążonej subiektywnymi wskazaniami opinii na temat działania samorządu w przypisanych dziedzinach, przekładających się na jakość życia mieszkańców oraz turystów odwiedzających Gminę Solina. Zawartość dokumentu stanowi opis działalności organów gminy, jednostek organizacyjnych i jednostek pomocniczych w roku poprzednim.

Raport ten, do którego możecie Państwo wnosić swoje uwagi we wspólnej debacie, opisuje m.in. sytuację gminy pod względem zarządzania nią, aktualną strukturę jednostek organizacyjnych, sytuację demograficzną, gospodarczą (z uwzględnieniem działań inwestycyjnych i finansów). W raporcie ujęte zostały również najważniejsze dane z zakresu planowania przestrzennego, gospodarki komunalnej, mienia komunalnego, edukacji, działalności kulturalnej, sportowej, pomocy społecznej, ochrony środowiska oraz ekologii. Raport dotyczy również materii związanych z działalnością organu uchwałodawczego Gminy Solina, a w szczególności z podejmowaniem uchwał i ich realizacją. W przedkładanym dokumencie wskazane są najważniejsze dokumenty strategiczne oraz programy, które obowiązują i są realizowane w Gminie Solina. Przedstawione zostały również informacje z zakresu współpracy Gminy Solina z innymi jednostkami samorządu terytorialnego, potrzeb, podejmowanych działań i ich efektów w zakresie pozyskiwania funduszy zewnętrznych, ze wskazaniem źródeł i form wsparcia.

Podkreślić należy, że podstawowym zadaniem gminy jest zaspokajanie zbiorowych potrzeb wspólnoty, czyli innymi słowy tworzenie jak najlepszych warunków i środowiska życia dla mieszkańców. Proces ten jest wieloaspektowy, obejmuje szereg zjawisk z różnych sfer. Oznacza to, że analiza funkcjonowania samorządu powinna uwzględniać wszelkie współzależności. Rozwój gminy powinien dokonywać się równomiernie we wszystkich zasadniczych sferach: społecznej, przestrzennej, gospodarczej, i kulturowej, co stanowi podstawę wzrostu atrakcyjności lokalizacyjnej, inwestycyjnej, co w konsekwencji stanowi podstawę rozwoju gospodarczego danej gminy. Informacje zawarte w raporcie z pewnością przyczynią się do zwiększenia wiedzy na temat funkcjonowania samorządu i staną się podstawą do prowadzenia dialogu na temat przyszłości gminy. W raporcie zgromadzone zostały szczegółowe dane, przedstawiające szeroki zakres funkcjonowania instytucji wydatkujących środki z budżetu Gminy Solina i stanowiące źródło oceny potrzeb i możliwości dalszego rozwoju Gminy Solina.

W raportowanym 2024 roku realizowane były zadania służące mieszkańcom. Trwały remonty i przebudowy dróg gminnych, realizowane były inwestycje z zakresu gospodarki wodno-ściekowej, podejmowaliśmy również działania służące poprawie otaczającej nas przestrzeni publicznej. Kontynuowane były inwestycje rozpoczęte wcześniej, przystąpiliśmy także do realizacji nowych zadań. W trakcie 2024 roku przygotowywaliśmy również szereg dokumentów, niezbędne do realizacji zadań w latach przyszłych. Mimo podejmowanych działań sporych nakładów finansowych wymaga wciąż poprawa stanu gminnej infrastruktury drogowej oraz wodno-kanalizacyjnej.

1. INFORMACJE OGÓLNE

Gmina Solina jest jednostką administracyjną o statusie gminy wiejskiej. Należy do powiatu leskiego, leżącego w południowo-wschodniej części województwa podkarpackiego. Gmina Solina utworzona została z dniem 1 lutego 1977 roku i sąsiaduje z następującymi gminami powiatu leskiego: gminą Baligród, gminą Cisna, gminą Lesko, gminą Olszanica, oraz z gminami: Czarna i Ustrzyki Dolne należącymi administracyjnie do powiatu bieszczadzkiego. Całkowita powierzchnia Gminy Solina wynosi 185 km². W skład Gminy Solina wchodzi następujące Sołectwa i Jednostki Pomocnicze: Berezka, Bereźnica Wyżna, Bóbrka, Bukowiec, Górzanka, Myczkowce, Myczków, Polańczyk, Rajskie, Rybne, Solina, Terka, Werlas, Wola Matiaszowa, Wołkowyja, Zawóz, Osiedle Panorama w Polańczyku, Osiedle Na Górcie w Polańczyku i Osiedle Zdrój w Polańczyku.

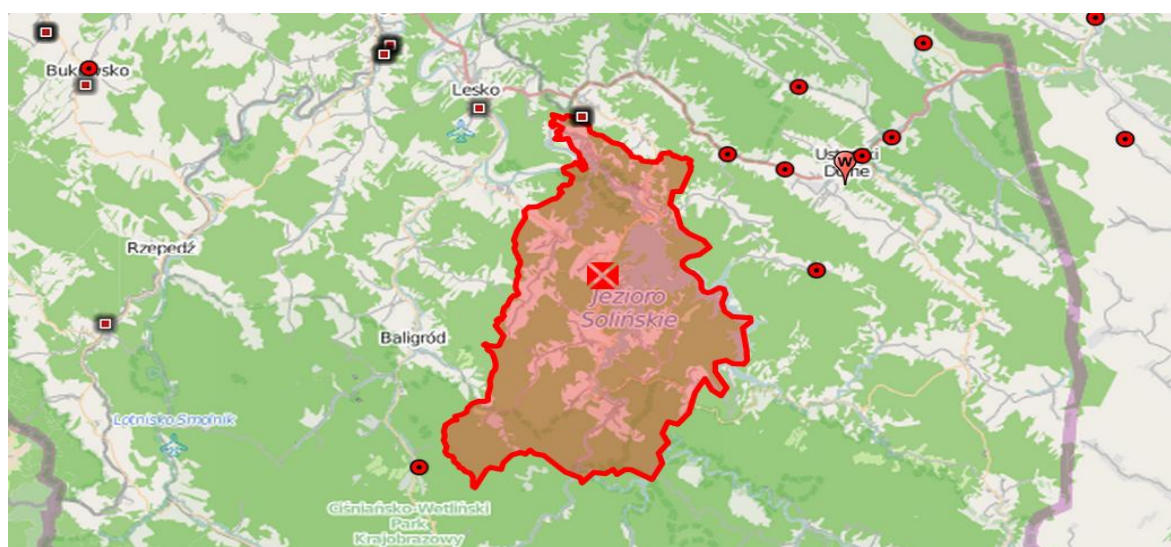

2. DEMOGRAFIA

O pozycji i potencjale analizowanego obszaru w zasadniczym stopniu decyduje ludność i jej kondycja. To właśnie mieszkańcy wraz z dostępnymi zasobami naturalnymi tworzą podstawy do rozwoju obszaru, który zamieszkują, w tym również rozwoju i kondycji gospodarczej. Z tego też względu konieczne jest analizowanie platformy rozwojowej Gminy Solina właśnie w aspekcie zasobów ludzkich.

Załączone poniżej tabele przedstawiają ilość mieszkańców Gminy Solina na dzień 01.01.2024 r. (tabela nr. 1) oraz na dzień 31.12.2024 r. (tabela nr 2), w podziale na poszczególne miejscowości Gminy:

tabela nr 1 – stan na dzień 01.01.2024 r

Miejscowość	Mieszkańcy		
	stali	czasowi	łącznie
BEREZKA	495	10	505
BEREŻNICA WYŻNA	206	2	208
BÓBRKA	421	8	429

Miejscowość	Mieszkańcy		
	stali	czasowi	łącznie
BUKOWIEC	355	6	361
GÓRZANKA	273	0	273
HORODEK	1	0	1
MYCZKOWCE	484	15	499
MYCZKÓW	544	4	548
POLANKI	16	0	16
POLAŃCZYK	814	17	831
RAJSKIE	47	2	49
RYBNE	137	1	138
SAKOWCZYK	21	1	22
SOLINA	398	21	419
TERKA	213	3	216
WERLAS	96	1	97
WOLA GÓRZAŃSKA	27	0	27
WOLA MATIASZOWA	186	1	187
WOŁKOWYJA	406	14	420
ZAWÓZ	214	3	217
	5354	109	

Liczba mieszkańców ogółem w gminie: 5463

tabela nr 2 – stan na dzień 31.12.2024 r.

Miejscowość	Mieszkańcy		
	stali	czasowi	aktualni
BEREZKA	484	11	495
BEREŻNICA WYŻNA	207	1	208
BÓBRKA	414	9	413
BUKOWIEC	353	8	361
GÓRZANKA	274	0	274
HORODEK	1	0	1
MYCZKOWCE	479	16	495
MYCZKÓW	541	6	547
POLANKI	17	0	17

Miejscowość	Mieszkańcy		
	stali	czasowi	aktualni
POLAŃCZYK	802	19	821
RAJSKIE	48	2	50
RYBNE	136	1	137
SAKOWCZYK	21	0	21
SOLINA	388	17	405
TERKA	217	3	220
WERLAS	96	0	96
WOLA GÓRZAŃSKA	25	0	25
WOLA MATIASZOWA	187	3	190
WOŁKOWYJA	403	13	416
ZAWÓZ	213	2	215
	5306	111	

Liczba mieszkańców ogółem w gminie: 5417

Wymeldowania z pobyt stały w Gminie Solina	
Liczba osób wymeldowanych	Liczba osób zmarłych
50	50
RAZEM	100

Liczba ludności – porównanie lat 2018, 2019, 2020, 2021, 2022, 2023 i 2024 (na dzień 31.12 każdego roku)

Rok	Liczba ludności		Urodzenia dzieci, które są zameldowane w Gminie Solina	Zgony osób zameldowanych w Gminie Solina
	Pobyt stały	Pobyt czasowy		
2018	5481	164	49	54
2019	5443	186	47	47
2020	5421	153	51	58
2021	5363	152	33	72
2022	5353	160	30	43
2023	5338	114	50	39
2024	5306	111	19	39

Liczba ludności – porównanie lat 2018, 2019, 2020, 2021, 2022, 2023 i 2024

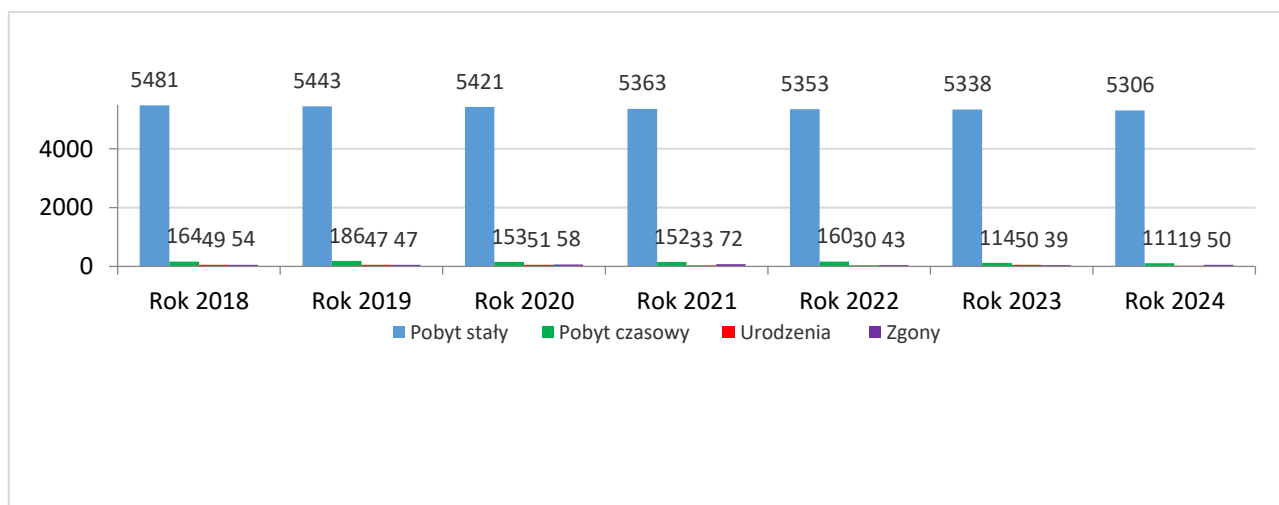

Ilość wymeldowanych mieszkańców /w podziale na status wymeldowania/	
Emigracja	-
Status przejściowy	16
Wymeldowanie do innej gminy	50
Zgon	50

W 2024 roku w Urzędzie Gminy Solina dokonywano nadawania numeru PESEL, na podstawie przepisów ustawy o pomocy obywatelom Ukrainy w związku z konfliktem zbrojnym na terytorium tego państwa. We wskazanym trybie numer PESEL otrzymało **19 osób**.

Z danych pozostających w zasobach Ewidencji Ludności w Urzędzie Gminy Solina wynika, że w 2024 r. urodziło się w Gminie Solina **19** dzieci, a zmarło **50** osób będących mieszkańcami Gminy Solina. W Urzędzie Stanu Cywilnego w Solinie z/s w Polańczyku zarejestrowano **36** zgonów oraz **36** małżeństw. Zawarto łącznie **36** ślubów, w tym **11** ślubów cywilnych (**4** odbyło się w plenerze, a pozostałe w siedzibie Urzędu Gminy Solina) oraz **25** ślubów wyznaniowych.

W Urzędzie Stanu Cywilnego w Solinie z/s w Polańczyku w okresie od 01.01.2024 r. do 31.12.2024 r. sporządzono łącznie **76** aktów stanu cywilnego, w tym **8** z tych aktów sporządzono w drodze transkrypcji zagranicznych aktów stanu cywilnego. Sporządzono **20** protokołów zapewnienia o braku okoliczności wyłączających zawarcie małżeństwa. W okresie podlegającym raportowaniu dokonano również **1** czynności materialno-technicznej, nie skutkującej sporządzeniem aktu stanu cywilnego (sprostowania/ uzupełnienia aktów) oraz **131** migracji aktów z ksiąg papierowych do krajowego, elektronicznego systemu Bazy Usług Stanu Cywilnego. Sporządzono **53** wzmiarki dodatkowe do aktów stanu cywilnego i zamieszczono również przypiski. Wydano **344** odpisy aktów stanu cywilnego i zrealizowano **10** wniosków o sporządzenie wielojęzycznych formularzy dokumentów. Wydano **2** decyzje w sprawach meldunkowych. Wydano **100** zaświadczeń z rejestru mieszkańców, dokonano **6** udostępnień danych z rejestru mieszkańców i rejestru Pesel. Usunięto **20** niezgodności w rejestrze Pesel. Zrealizowano **481** wniosków o wydanie dowodu osobistego, przyjęto **20** zgłoszeń o utracie lub uszkodzeniu dowodu

osobistego i wydano 15 zaświadczeń o utracie dowodu osobistego. Przyjęto do protokołów i sporządzono 5 oświadczenia o uznaniu ojcostwa. W zakresie spraw społeczno-obywatelskich w Urzędzie Gminy Solina w roku 2024 prowadzono również sprawy z zakresu: nadawania numerów PESEL, zameldowania, wymeldowania, udostępniano dane z rejestru mieszkańców, rejestru PESEL, Rejestru Dowodów Osobistych, w tym również dokonano przyjęcia zgłoszeń uszkodzenia bądź zaginięcia dowodu osobistego. Realizując przepisy z zakresu numeracji porządkowej budynków w roku 2024 na wnioski inwestorów nadano na terenie gminy Solina 99 nowych numerów nieruchomości. Zakończono również procedurę wprowadzenia nazewnictwa ulic i zmiany numeracji w m-ci Berezka dla 180 nieruchomości. O nadaniu nowych numerów zostały powiadomione odpowiednie służby: Urząd Statystyczny oraz powiatowy Ośrodek Dokumentacji Geodezyjnej i Kartograficznej w Lesku. W gminie Solina ewidencja miejscowości, ulic i adresów jest prowadzona przy pomocy platformy GEOSYSTEM. **Ewidencja Ludności Urzędu Gminy prowadzi stały rejestr wyborców.** W ramach tego zadania raz na kwartał sporządzano meldunek o stanie rejestru wyborców dot. liczby wyborców w poszczególnych okręgach wyborczych i obwodach głosowania. W dniu 20.10.2024 r. odbyły się uroczyste obchody Jubileuszu 50-Lecia Pożycia Małżeńskiego dla ośmiu par małżeńskich, które związek małżeński zawierały w 1973 r. Jubilaci odebrali odznaczenia - Medale Prezydenta RP.

Od 17 listopada 2023 r. każdy obywatel może zastrzec swój numer PESEL (Ustawa z dnia 7 lipca 2023 r. o zmianie niektórych ustaw w celu ograniczania niektórych skutków kradzieży tożsamości). Rejestr zastrzeżeń numerów PESEL powstał w celu wzmocnienia ochrony przed nadużyciami wynikającymi z kradzieży danych jednoznacznie identyfikujących osobę fizyczną. Dzięki przyjętemu rozwiązaniu będzie można uniknąć potencjalnego wyłudzenia (np. kredytu) przez osobę korzystającą z wykradzonej tożsamości. Rejestr zastrzeżeń umożliwia: zastrzeżenie numeru PESEL, cofnięcie zastrzeżenia numeru PESEL oraz wgląd do historii zastrzeżeń numeru PESEL i wykazu weryfikacji zastrzeżenia numeru PESEL. Zastrzec PESEL można na kilka sposobów: osobiście w siedzibie organu dowolnej gminy, za pomocą usługi elektronicznej dostępnej na mobywatel.gov.pl, za pomocą aplikacji mobilnej mObywatel, w placówce pocztowej, w banku krajowym, w spółdzielczej kasie oszczędnościowokredytowej. Weryfikacji istnienia zastrzeżenia numeru PESEL można dokonać za pomocą e-usługi, aplikacji mObywatel i usług sieciowych. W Urzędzie Gminy Solina w 2024 r. dokonano 174 zastrzeżeń numerów PESEL i 2 cofnięcia zastrzeżenia numerów PESEL.

3. JEDNOSTKI ORGANIZACYJNE GMINY

Samorządową jednostką organizacyjną jest jednostka organizacyjna utworzona przez jednostkę samorządu terytorialnego (gminę, powiat albo samorząd województwa) w celu wykonywania jej zadań. Podstawę do takiego rozumienia tego pojęcia stanowią odpowiednie przepisy ustaw samorządowych, a konkretnie w przypadku Gminy – przepisy ustawy z dnia 8 marca 1990 r. o samorządzie gminnym. Stosownie do tych przepisów „gminną jednostką organizacyjną” będzie jednostka utworzona przez gminę w celu realizacji zadań gminy. W roku 2024 w Gminie Solina funkcjonowały następujące jednostki organizacyjne: Urząd Gminy Solina z/s w Polańczyku, Centrum Usług Wspólnych w Solinie z/s w Polańczyku, Gminny Ośrodek Pomocy Społecznej w Solinie z/s w Polańczyku oraz Gminny Ośrodek Kultury, Sportu i Turystyki w Solinie z/s w Polańczyku.

Lp.	Nazwa jednostki organizacyjnej	Ilość osób zatrudnionych		Ilość etatów	
		na dzień 01.01.2024	na dzień 31.12.2024	na dzień 01.01.2024	na dzień 31.12.2024
1	Urząd Gminy Solina z/s w Polańczyku	36	38	35 ² / ₃	37 ² / ₃
2	Centrum Usług Wspólnych	5	5	4 ³ / ₄	4 ³ / ₄
3	Gminny Ośrodek Pomocy Społecznej	7	7	6 ¹ / ₃	6 ¹ / ₃
4	Gminny Ośrodek Kultury, Sportu i Turystyki w Solinie z/s w Polańczyku	11	11	11	11

4. MIENIE KOMUNALNE

Ustawową definicję mienia komunalnego zawiera art. 43 ustawy z dnia 8 marca 1990 roku o samorządzie gminnym. Zgodnie z tym przepisem mieniem komunalnym jest własność i inne prawa majątkowe, należące do poszczególnych gmin i ich związków oraz mienie innych gminnych osób prawnych, w tym przedsiębiorstw. W skład mienia komunalnego wchodzi zatem wyłącznie prawa majątkowe, nie wchodzi natomiast prawa niemajątkowe, w stosunku zarówno do dóbr materialnych, jak i niematerialnych. Oprócz własności gminie i innym gminnym osobom prawnym mogą przysługiwać inne prawa majątkowe, np. użytkowanie wieczyste, ograniczone prawa rzeczowe, wierzycelności itp. Mienie komunalne to także środki finansowe, które mogą pochodzić z różnych źródeł. Generalnie można stwierdzić, że mienie komunalne obejmuje aktywa. Pod pojęciem mienia komunalnego Gminy Solina rozumiane są zatem aktywa o określonej wartości, powstałe w wyniku przeszłych zdarzeń. Przedstawione dane dotyczą zarówno przysługujących jednostce samorządu terytorialnego praw własności, jak i innych niż własność praw majątkowych.

Zgodnie przepisami ustawy z dnia 8 marca 1990 r. o samorządzie gminnym mieniem komunalnym (gminnym) jest własność i inne prawa majątkowe należące do poszczególnych gmin i ich związków oraz mienie innych gminnych osób prawnych, w tym przedsiębiorstw.

Nabywanie mienia komunalnego następuje zawsze w jednej z niżej wymienionych form:

- na podstawie ustawy - Przepisy wprowadzające ustawę o samorządzie terytorialnym,
- przez przekazanie gminie mienia w związku z utworzeniem lub zmianą granic gminy w trybie, o którym mowa w art. 4;

Przekazanie mienia następuje w drodze porozumienia zainteresowanych gmin, a w razie braku porozumienia – decyzją Prezesa Rady Ministrów, podjętą na wniosek ministra właściwego do spraw administracji publicznej,

- w wyniku przekazania przez administrację rządową na zasadach określonych przez Radę Ministrów w drodze rozporządzenia,
- w wyniku własnej działalności gospodarczej,
- przez inne czynności prawne,
- w innych przypadkach określonych odrębnymi przepisami (np. ustawa o gospodarce nieruchomościami).

Gospodarka gminnym zasobem nieruchomości polega na wykonywaniu różnorodnych czynności o charakterze faktycznym i prawnym względem nieruchomości, prowadzących do optymalnego ich

wykorzystania, dla realizacji celów publicznych, możliwych do osiągnięcia dochodów w związku z określonym sposobem rozdysponowania mienia. Gospodarowanie nieruchomościami polega na:

- 1) powiększaniu gminnego zasobu nieruchomości poprzez m.in.: komunalizację, nabycie, zamianę, darowizny, spadki, wywłaszczenie,
- 2) wykorzystaniu posiadanych w zasobie nieruchomości do realizacji przyjętych zadań poprzez m.in. oddanie w dzierżawę, najem, użyczenie, trwały zarząd, obciążanie nieruchomości ograniczonymi prawami rzeczowymi,
- 3) wyłączeniu z gminnego zasobu nieruchomości poprzez m.in. sprzedaż, oddanie w użytkowanie wieczyste, zamianę, darowiznę na cele publiczne, wniesienie nieruchomości jako wkład niepieniężny do spółek.

Do gminnego zasobu nieruchomości należą nieruchomości, które stanowią przedmiot własności gminy i nie zostały oddane w użytkowanie wieczyste oraz nieruchomości będące przedmiotem użytkowania wieczystego gminy. Ewidencjonowanie nieruchomości gruntowych stanowiących zasób gminy Solina prowadzone jest w powiązaniu z aktualizowaną na bieżąco bazą danych w ewidencji gruntów i budynków Starostwa Powiatowego w Lesku, przy użyciu programu komputerowego. Gospodarowanie zasobem nieruchomości gminy Solina odbywa się zgodnie z zasadami prawidłowej gospodarki, o której mowa w art. 12 ustawy z dnia 21 sierpnia 1997 roku o gospodarce nieruchomościami. Obrót nieruchomościami gminnymi regulują szczegółowo przepisy zawarte w ustawie o gospodarce nieruchomościami oraz w Kodeksie Cywilnym.

W roku 2024 zawarto ogółem **32 umowy najmu i dzierżawy** (w tym 25 umów najmu oraz 7 umów dzierżaw) gruntów gminnych. Z tytułu dzierżaw i najmu nieruchomości stanowiących własność Gminy Solina do budżetu gminy wpłynęła w 2024 r. kwota **1 123 247,82 zł**. Z tytułu opłat rocznych za użytkowanie wieczyste nieruchomości stanowiących własność gminy Solina do budżetu gminy wpłynęła w 2024 r. kwota **83 835,59 zł**.

Załączone poniżej tabele przedstawiają: wartość mienia gminnego w poszczególnych Sołectwach gminy Solina, według stanów na dzień: 31.12.2023 r. oraz na dzień 31.12.2024 r. oraz wykaz gruntów stanowiących własność Gminy Solina wg. stanu na dzień 31.12.2024 r.

Wartość mienia gminnego w poszczególnych sołectwach Gminy Solina – zbiorczo (stany: na dzień 31.12.2023 r. oraz na dzień 31.12.2024 r.)

LP	MIEJSCOWOŚĆ	WARTOŚĆ MIENIA 31.12.2023	WARTOŚĆ MIENIA 31.12.2024
1	BEREZKA	31 942 834,01	31 942 834,01
2	BEREŻNICA WYŻNA	2 887 071,03	6 304 436,35
3	BÓBRKA	8 344 726,89	8 384 931,04
4	BUKOWIEC	10 249 905,68	10 482 329,67
5	GÓRZANKA	3 279 396,66	4 187 813,81
6	MYCZKÓW	28 128 673,29	28 331 114,70
7	MYCZKOWCE	11 761 461,23	14 336 037,91
8	POLAŃCZYK	60 392 311,51	61 020 350,09
9	RAJSKIE	789 687,42	789 687,42
10	RYBNE	832 753,37	832 753,37
11	SOLINA	24 072 427,93	24 172 734,06
12	TERKA	2 459 868,42	4 044 260,96
13	WERLAS	2 115 247,33	2 115 247,33

14	WOŁKOWYJA	26 876 696,51	29 159 137,69
15	WOLA MATIASZOWA	1 813 997,57	8 268 741,74
16	ZAWÓZ	11 087 420,03	14 797 515,07
RAZEM		227 034 478,88	249 169 925,22

Powierzchnia i wartość gruntów w poszczególnych sołectwach Gminy Solina na dzień 31.12.2024 r.

LP	MIEJSCOWOŚĆ	POWIERZCHNIA 31.12.2024	WARTOŚĆ 31.12.2024
1	BEREZKA	37,2612	4 677 550,00
2	BEREŻNICA WYŻNA	20,0964	2 061 979,37
3	BÓBRKA	122,8677	8 500 269,00
4	BUKOWIEC	28,0734	2 611 855,00
5	GÓRZANKA	60,6750	5 354 724,00
6	MYCZKOWCE	129,9608	10 704 365,00
7	MYCZKÓW	28,7469	2 723 940,99
8	POLAŃCZYK	63,0616	8 431 297,01
9	RAJSKIE	27,6969	2 164 911,00
10	RYBNE	55,8673	5 625 310,00
11	SOLINA	136,4826	15 449 533,48
12	TERKA	117,1934	8 647 909,00
13	WERLAS	7,0233	696 762,00
14	WOLA MATIASZOWA	15,5953	1 457 408,00
15	WOŁKOWYJA	22,8528	2 042 681,00
16	ZAWÓZ	49,0875	4 891 055,00
RAZEM		922,5421	86 041 549,85

W roku 2024 dokonywano sprzedaży nieruchomości stanowiących własność gminy Solina. Dochód osiągnięty ze sprzedaży nieruchomości gminnych wyniósł w 2024 roku **233 940 zł**.

Gminne zasoby mieszkaniowe

Łącznie w zasobach gminy Solina na dzień 1 stycznia 2024 r. znajdowało się **10** mieszkań komunalnych, w tym jeden lokal socjalny, w **6** budynkach stanowiących własność gminy. Przeciętna powierzchnia użytkowa mieszkania to 54,14 m². Na dzień 31.12.2024 r. 1 mieszkanie pozostaje niewykorzystane, tworząc niezbędną rezerwę na wypadek ewentualnych zdarzeń losowych i konieczności udzielenia ewentualnej pomocy. Bardzo istotnym problemem jest pogarszający się stan techniczny lokali, wynikający z tego, że znajdują się one w budynkach często adaptowanych na potrzeby mieszkaniowe. Konieczna jest więc dokładna analiza sytuacji i określenie dalszych kierunków działania gminy w przedmiotowym zakresie oraz zabezpieczenie niezbędnych środków finansowych na wykonanie prac remontowych.

L.p	Adres budynku/lokalu	Nr ewid. działki	Powierzchnia użytkowa całości w m ²	Powierzchnia lokali w m ²
1.	Wołkowyja ul. Słoneczna 51	436/2 435	300,70	Lokal mieszk. 1 54,20 Lokal mieszk.2 37,40 Lokal mieszk. 3 64,05 Lokal mieszk. 4 61,70 RAZEM 217,35
2.	Lokal socjalny Polańczyk ul. Leśna 1	58	321,00	Lokal socjalny 32,00
3.	Ośrodek Zdrowia w Wołkowyi ul. Słoneczna 45	452/1	245,44	Lokal mieszkalny nr 2 57,22 Lokal mieszkalny nr 1 46,28 RAZEM mieszkalne 103,5
4.	Budynek wielofunkcyjny Myczków 29	486/5	786,88	Lokal mieszkalny 63,00 u
5.	Lokal mieszkalny (przy świetlicy w Bereźnicy Wyżnej)	141/6	195,00	Lokal mieszkalny 70,00
6.	Lokal mieszkalny (przy budynku Szkoły Podstawowej w Bereźce)	182 i 612	1009,50	Lokal mieszkalny 48,00

Infrastruktura wodno-kanalizacyjna

Na początek roku 2024 długość czynnej sieci wodociągowej na terenie Gminy Solina wynosiła 132,53 km, a na koniec roku 2024 również 132,53 km

Uchwałą Rady Gminy Solina NR III/15/24 z dnia 14 czerwca 2024 ustalono

1. Dopłatę dla I i II grupy taryfowej: „Gospodarstwa domowe” w taryfie Gminnego Zakładu Komunalnego Sp. z o.o., ul. Leśna 1, 38-610 Polańczyk objętej wnioskiem o zatwierdzenie z dnia 06.05.2024 r. - w wysokości 2,00 zł netto do każdego m³ dostarczonej wody pitnej - na okres od dnia wejścia w życie taryfy objętej wnioskiem do dnia 31.12.2024 r.
2. Dopłatę dla III, IV i V grupy taryfowej „podmioty gospodarcze” w taryfie Gminnego Zakładu Komunalnego Sp. z o.o., ul. Leśna 1, 38-610 Polańczyk objętej wnioskiem o zatwierdzenie z dnia 06.05.2024 r. - w wysokości 1,00 zł netto do każdego m³ dostarczonej wody pitnej - na okres od dnia wejścia w życie taryfy objętej wnioskiem do dnia 31.12.2024 r.

3. Dopłatę dla I i II grupy taryfowej „gospodarstwa domowe”, w taryfie Gminnego Zakładu Komunalnego Sp. z o.o. ul. Leśna 1,38-610 Polańczyk, objętej wnioskiem o zatwierdzenie z dnia 06.05.2024 r. - w wysokości 10,53 zł netto do każdego m³ ścieków na okres od dnia wejścia w życie taryfy objętej wnioskiem do dnia 31.12.2024 r.
4. Dopłatę dla III, IV i V grupy taryfowej „podmioty gospodarcze” w taryfie Gminnego Zakładu Komunalnego Sp. z o.o. ul. Leśna 1, 38-610 Polańczyk, objętej wnioskiem o zatwierdzenie z dnia 06.05.2024 r. - w wysokości 5,20 zł netto do każdego m³ ścieków, na okres od dnia wejścia w życie taryfy objętej wnioskiem do dnia 31.12.2024 r.

W przypadku sieci kanalizacji sanitarnej dane przedstawiają się następująco: na dzień 01.01.2024 gmina posiadała **121,55** km sieci kanalizacyjnych, na dzień **31.12.2024 r.** długość sieci kanalizacyjnych wynosiła **131,49 km**. W roku 2024 wykonano **45** przyłączy do gminnej sieci kanalizacyjnej. Łącznie ilość przyłączy do gminnej sieci kanalizacyjnej na dzień 31.12.2024 r. to **1451** przyłączy. Całość infrastruktury kanalizacyjnej tworzą również oczyszczalnie ścieków, stanowiące własność Gminy Solina w łącznej ilości **5**:

- Solina – 1 oczyszczalnia ścieków, (w miejsce dwóch wcześniej istniejących powstały tłocznie ścieków)
- Wołkowyja – 1 oczyszczalnia ścieków,
- Myczkowce – 1 oczyszczalnia ścieków,
- Berezka – 1 oczyszczalnia
- Zawóz – 1 oczyszczalnia ścieków.

Wszystkie wymienione wyżej obiekty przekazane są umowami dzierżaw w zarząd Gminnego Zakładu Komunalnego Sp. z o.o

Lasy stanowiące własność Gminy Solina.

Lasy na terenie gminy Solina zajmują powierzchnię **373,7 ha**. Podstawą prowadzenia gospodarki leśnej jest ustawa z dnia 28 września 1991 roku o lasach. Pozyskanie drewna w poszczególnych kompleksach lasów komunalnych realizowane jest zgodnie z obowiązującym uproszczonym planem urządzenia lasu gminy Solina. Lasami stanowiącymi własność gminy Solina zarządza Wójt Gminy przy pomocy pracowników zatrudnionych w Urzędzie Gminy Solina, sprawujących nadzorców nad lasami gminnymi. W roku 2024 Gmina Solina dokonała sprzedaży drewna z komunalnych zasobów leśnych (samowyrób) z czego wpływy do budżetu gminy to kwota **6353,80 zł**. W wyniku tych działań sprzedano **106,50 mp** drewna opałowego, oraz pozyskano również **105,00 mp** drewna opałowego i **250,18 m³** drewna tartacznego. Jednym z ważnych zadań realizowanych przez samorząd jest ochrona lasów. W tym celu kontynuowane są działania, które zapewniają prawidłowe gospodarowanie zasobami leśnymi gminy, w tym: powiększanie (poprzez zalesianie nowych terenów i dolesianie istniejących drzewostanów), prowadzenie prac pielęgnacyjnych i porządkowych na terenach leśnych oraz zabezpieczanie upraw przed zwierzyną leśną, prace pielęgnacyjno-porządkowe w lasach gminnych (w tym wycinka drzew chorych i obumarłych, przygotowanie terenów pod nowe nasadzenia). W roku 2024 Gmina Solina przeprowadziła 2 postępowania przetargowe na sprzedaż drewna pozyskanego z lasów gminnych. W roku 2024 wydatkowano z budżetu Gminy Solina kwotę **36 768,90 zł** na utrzymanie lasów gminnych.

Poniższa tabela przedstawia powierzchnię lasów stanowiących własność Gminy Solina poszczególnych miejscowościach:

Lp.	Miejscowość	Ilość /w ha/
1	Berezka	14,82
2	Bereźnica Wyżna	3,20
3	Bóbrka	33,07
4	Bukowiec	2,95
5	Górzanka	40,60
6	Myczkowce	66,52
7	Myczków	0,72
8	Polańczyk	28,05
9	Rybne	49,38
10	Solina	71,94
11	Terka	36,70
12	Werlas	0,00
13	Wola Górzańska	2,18
14	Wola Matiaszowa	0,68
15	Wołkowyja	0,08
16	Zawóz	22,81
17	Razem	373,70

Infrastruktura drogowa

Długość dróg gminnych publicznych w gminie Solina wynosi łącznie 32,486 km. Zamieszczona poniżej tabela prezentuje ilość dróg publicznych w Gminie Solina, w podziale na drogi gminne, powiatowe, wojewódzkie i krajowe.

Drogi	Długość (w km)
krajowe	0
wojewódzkie	33,06
powiatowe	52,17
gminne	32,49
Razem	117,72

W ramach zadania: „Przebudowa dróg gminnych publicznych na terenie gminy Solina” wykonano przebudowę dróg gminnych o nawierzchni z masy bitumicznej nr 118418R z odcinkiem drogi gminnej wewnętrznej w m-ci Berezka Wyżna, nr 118425R w m-ci Myczkowce, nr 118431R w m-ci Terka oraz odcinka drogi nr 118414R w m-ci Zawóz za kwotę **6 373 790,57 zł**. Zrealizowano również kompleksowy remont drogi gminnej nr 118436R w miejscowości Wołkowyja, którego koszt wyniósł **1 226 671,75 zł**.

Rozpoczęto przebudowę dróg gminnych nr 118417R w m-ci Berezka, nr 118435R w m-ci Wołkowyja oraz odcinka drogi gminnej nr 118414R w m-ci Zawóz, w ramach realizacji zadania o nazwie: „Poprawa dostępności komunikacyjnej na terenie Gminy Solina”, których realizacja zakończy się w 2025 roku. W 2024 rozpoczęła się także przebudowa drogi gminnej nr 118421R w m-ci Bóbrka.

Na zimowe utrzymanie dróg, obejmujące ich odśnieżanie oraz posypywanie, w roku 2024 wydatkowano z budżetu Gminy Solina kwotę **329 806,21 zł**.

Sieć dróg znajdujących się we władaniu gminy obejmuje zarówno drogi publiczne, jak i drogi wewnętrzne, w tym drogi dojazdowe do gruntów rolnych. Koszty bieżącego utrzymania dróg wewnętrznych wraz z bieżącymi remontami w roku 2024 wyniosły **1 072 368,52 zł**, z czego w ramach funduszu sołectwa wydatkowano **411 378,33 zł**.

Zakończono remont drogi wewnętrznej wraz z przepustem na potoku w miejscowości Bukowiec. Łączny koszt inwestycji wyniósł 518 962,89 zł, w tym w roku 2024 wydatkowano 361 709,41 zł. Ponadto zrealizowana została inwestycja pod nazwą: „Przebudowa drogi wewnętrznej przy ulicy Kościelnej i Spokojnej w miejscowości Wołkowyja” o wartości **1 058 472,43 zł**, a także remont drogi wewnętrznej na Os. Na Górze w m-ciach Myczków i Polańczyk na łączną kwotę **187 494,15 zł**.

W ramach dofinansowania z funduszu odnowy gruntów rolnych wykonano remont drogi dojazdowej do pól w miejscowości Berezka Wyżna (dz. nr ewid. 3) za kwotę **95 048,46 zł brutto**, gdzie wkład własny Gminy Solina wyniósł **19 010,00 zł**.

W roku 2024 Wójt Gminy Solina wydał 25 decyzji zezwalających na zajecie pasa drogowego, w tym 6 decyzji zezwalających na lokalizację w pasie drogowym infrastruktury technicznej. Zawarto 49 umów związanych z umieszczeniem urządzeń infrastruktury technicznej oraz wykonaniem prac w drogach pozostających w zarządzie Gminy Solina.

Gmina Solina udzieliła w 2024 r. dotacji dla Powiatu Leskiego w wysokości **348 485,93 zł**, z przeznaczeniem na budowę chodnika w miejscowości Myczkowce.

Za kwotę **214 524 zł** zrealizowano budowę oświetlenia ulicznego w m-ci Bukowiec, która objęła posadowienie 29 nowych lamp oświetlenia ulicznego. Przeprowadzono także audyt oświetlenia ulicznego Gminy Solina, w ramach którego wykonano m.in. inwentaryzację oświetlenia ulicznego na terenie całej gminy, gdzie zaewidencjonowano łącznie 1680 punktów świetlnych. W 2024 r. zawarta została umowa na zadanie pn.: „Modernizacja infrastruktury oświetleniowej na terenie Gminy Solina”, dofinansowane z Rządowego Funduszu Polski Ład: Program Inwestycji Strategicznej „Rozświetlamy Polskę”. Wartość tego projektu to ponad 1 300 000 zł, a zakres zadania obejmuje wymianę ponad 1000 sztuk lamp.

5. EDUKACJA

W 2024 roku Gmina Solina była organem prowadzącym dla 8 placówek oświatowych: 2 Publicznych Przedszkoli (Bukowiec i Myczków) i 6 szkół podstawowych w części z oddziałami przedszkolnymi w szkołach podstawowych (Berezka, Bóbrka, Myczkowce,

Myczków, Wołkowyja, Zawóz), obejmujących swoim działaniem również obowiązkowe roczne przygotowanie przedszkolne dla dzieci 5 i 6-letnich.

Na terenie gminy nie funkcjonują szkoły i przedszkola niepubliczne, nie ma też podmiotów niepublicznych, którym przekazano prowadzenie placówek.

W chwili obecnej w gminie nie funkcjonują żłobki ani punkty opieki nad dziećmi do lat 3 zarówno publiczne jak i nie publiczne.

W roku 2024 ogólne wydatki na oświatę w Gminie Solina wyniosły **16 458 742,73 zł**; w tym:

a) środki własne gminy – 8 730 623,55 zł,

b) subwencje i dotacje – 7 728 119,18 zł, z czego:

- **7 042 374,00 zł** (tj. ok 42 % wydatków) pokryte zostało z subwencji oświatowej przekazanej z budżetu państwa,
- **542 417,06 zł** pokryte z dotacji celowej na wychowanie przedszkolne,
- **55 132,86 zł** pokryte z dotacji celowej na zapewnienie uczniom prawa do bezpłatnego dostępu do podręczników, materiałów edukacyjnych lub ćwiczeniowych,
- **68 677,26 zł** – wydatki na oświatę w ramach Funduszu Pomocy Ukrainie.
- **11 518,00 zł** – wydatki na program „Poznaj z klasą” dla Szkoły Podstawowej w Bóbrce
- **8 000,00 zł** pokryte z dotacji celowej przez Wojewódzki Fundusz Ochrony Środowiska i Gospodarki Wodnej w Rzeszowie w ramach wydarzenia ekologicznego „EKOPIKNIK” dla Szkoły Podstawowej w Berezce.

W roku 2024 subwencja oświatowa pozwoliła na pokrycie 46% wydatków. Różnica została pokryta ze środków własnych gminy.

Analiza wydatków na oświatę w latach 2023/2024 wskazuje na dalszy systematyczny wzrost środków finansowych przeznaczonych przez Gminę Solina na zadania edukacyjne.

W powyższej kwocie nie ujęto wydatków w łącznej kwocie **9 463,61 zł pokrytych** z funduszu sołeckiego.

W Gminie Solina placówki wychowania przedszkolnego zapewniają ok. 200 miejsc, do których w roku ubiegłym przyjętych było 173 wychowanków, w tym 44 dzieci sześciolletnich do oddziałów zerowych.

Dla dzieci 6-letnich gmina otrzymuje subwencję oświatową, a dla dzieci od 2,5 do 5 lat dotację celową na dofinansowanie realizacji zadań w zakresie wychowania przedszkolnego.

Wszystkie dzieci 6-letnie oraz wszystkie chętne dzieci od 3 do 5 lat miały zapewnione miejsce realizacji wychowania przedszkolnego w minimalnym wymiarze czasowym 5 godzin dziennie. Przedszkola i niektóre oddziały przedszkole prowadzone przez Gminę Solina obejmują opieką dzieci w godzinach od 6.30 do 16.00. Liczba dzieci przypadająca na jeden oddział przedszkolny wyniosła średnio 15,72 dzieci. Najmniej wychowanków (w przedziale wiekowym 3-6) jest w oddziale przedszkolnym przy szkole podstawowej w Zawozie i w Myczkowcach – **4 dzieci**, natomiast najwięcej w Publicznym Przedszkolu w Myczkowie – **53 dzieci**. W 2024 roku otrzymana subwencja oświatowa na dzieci 6 letnie wyniosła **763 216,90 zł**.

Łączne wydatki na utrzymanie oddziałów przedszkolnych w szkołach podstawowych oraz przedszkoli wyniosły w **2024 roku 3 153 433,69 zł**, w tym 10 595,30 zł na pokrycie kosztów pobytu i opieki dzieci z terenu Gminy Solina w przedszkolach zlokalizowanych w innych gminach.

Na terenie Gminy Solina funkcjonuje 6 szkół podstawowych, do których w 2024 r. uczęszczało 361 uczniów do 39 oddziałów klasowych. W sieci obwodów wszystkie szkoły podstawowe są o pełnej strukturze klasowej tj. od klas 1 do 8, z tym, że w szkole podstawowej w Myczkowcach, funkcjonują tylko 4 oddziały szkolne - klasa, II, IV i VI oraz oddział przedszkolny, natomiast w szkole podstawowej w Zawozie o strukturze klas 1 do 3 wraz z oddziałem przedszkolnym.

Do jednej klasy (oddziału) uczęszczało w 2024 r. średnio 9,25 ucznia. Średnio najwięcej uczniów w klasie jest w szkole podstawowej w Myczkowie 14,87. Najmniej w szkole podstawowej w Zawozie (2,33 ucznia na oddział) oraz w Myczkowcach (2,50 ucznia na klasę). Szczegółowy podział na placówki przedstawiony został w tabeli nr 2.

Ponadto oprócz placówek oświatowych Gmina prowadzi jedno Szkolne Schronisko Młodzieżowe w Górzance na łączną liczbę miejsc 50. Na jego utrzymanie Gmina otrzymała subwencję w kwocie **119 799,45 zł**. Dochody uzyskane z udostępniania miejsc noclegowych wyniosły w roku 2024 **31 360,79 zł**. Natomiast na jego utrzymanie wydatkowano **114 528,36 zł**. W przeliczeniu na 1 ucznia wydatki na zadania oświatowe poniesione przez Gminę Solina wyniosły średnio **30 466,10 zł**.

Najniższy średni koszt w przeliczeniu na 1 ucznia w 2024 r. miała **Szkoła Podstawowa w Myczkowie odpowiednio 25 838,02 zł i Przedszkole w Bukowcu 21 198,41 zł**.

Natomiast najwyższy ma **Szkoła Podstawowa w Myczkowcach 65 216,15 zł** oraz **Szkoła Podstawowa w Zawozie tj. 49 923,08 zł**.

Średnia kwota subwencji oświatowej, w tym dotacji przypadających na 1 ucznia/wychowanka w roku 2024 wyniosła **13 187,96 zł**. Najmniej środków własnych średnio na 1 ucznia rocznie gmina dopłaciła w szkole podstawowej w Myczkowie – **12 650,06 zł, a najwięcej, bo 52 028,19 zł w Szkole Podstawowej w Myczkowcach**. Szczegółowy podział na placówki przedstawiony został w tabeli nr 1.

W ubiegłym roku w poszczególnych placówkach oświatowych łącznie zatrudnionych było 111 nauczycieli w pełnym i niepełnym wymiarze czasu, co w przeliczeniu na pełne etaty **daje 90,05 etatów**.

Największe zatrudnienie przypadło w Zespole Szkolno-Przedszkolnym w Myczkowie – 23,58 etatu, natomiast najmniejsze 3,38 etatu w Szkole Podstawowej w Zawozie. Na jednego nauczyciela przypada średnio 4,81 uczniów/wychowanków. Najwięcej na jednego nauczyciela przypada w szkole podstawowej w Myczkowie 6,37 ucznia natomiast najmniej 2,33 w Szkole Podstawowej w Zawozie. Ponadto w placówkach oświatowych zatrudnionych jest 36 pracowników niepedagogicznych (kucharek, sprzątaczek, pomocy nauczycieli, konserwatorów), co w przeliczeniu daje 35 etatów. Bardzo ważnym zadaniem gminy jest również organizacja kształcenia specjalnego dla wszystkich uczniów posiadających orzeczenie o potrzebie kształcenia specjalnego.

Obowiązek ten realizowano poprzez:

- zatrudnienie nauczycieli wspomagających – tzw. edukacja włączająca w klasach ogólnodostępnych,
- zatrudnienie pomocy nauczyciela,
- zajęcia rewalidacyjne dla wszystkich dzieci posiadających orzeczenie o potrzebie kształcenia specjalnego ze względu na obniżony poziom intelektualny.

W 2024 roku wspomagano również szkoły w organizacji pomocy psychologiczno-pedagogicznej w tym:

- zajęcia logopedyczne,

- zajęcia dydaktyczno-wyrównawcze dla uczniów klas I – VIII posiadających opinie lub orzeczenia poradni psychologiczno-pedagogicznych ze wskazaniem objęcia tymi zajęciami,
- zajęcia korekcyjno-kompensacyjnych dla uczniów posiadających opinie poradni psychologiczno-pedagogicznych ze wskazaniem objęcia tymi zajęciami.

Realizacja wymienionych form pomocy psychologiczno-pedagogicznej wymagała przyznania przez gminę dodatkowych godzin dla nauczycieli.

Na realizację zadań wymagających stosowania specjalnej organizacji nauki i metod pracy dla dzieci przedszkolnych oraz uczniów szkół w **roku 2024 przeznaczono kwotę 920 425,54 zł.**

W szkołach odbywała się nauka języka obcego – języka angielskiego w klasach od 0 do 8, dodatkowego języka obcego – języka niemieckiego w klasach od 4 do 8, zajęć szachowych dla klas 1-3. W roku 2024 żadna ze szkół funkcjonujących na terenie Gminy Solina nie miała przeprowadzonej kontroli z nadzoru pedagogicznego.

Wynik egzaminacyjne klas ósmych za rok szkolny 2023/2024 przedstawiają się następująco:

2024			
	Język polski	Matematyka	Język angielski
	%	%	%
SP Bóbrka	62	43	69
SP Berezka	57	54	70
SP Myczków	68	69	90
SP Wołkowyja	67	49	46
Średnia w powiecie	64	49	62
Średnia w województwie	62	53	66
Średnia w kraju	61	52	66

Najwyższe wyniki osiągnęła szkoła podstawowa w Myczkowie.

W 2024 roku Gmina Solina realizowała obowiązek zapewnienia dowozu uczniów z niepełnosprawnością wraz z opieką do szkół i placówek oraz organizowano także dowóz lub zwrot kosztów komunikacją publiczną uczniom zdrowym, których droga z domu do szkoły przekracza 3 km lub 4 km w zależności od wieku dziecka.

W Gminie Solina 137 uczniów, stanowiących 38 % wszystkich uczniów, dojeżdżało do szkoły za sprawą organizowanych przez gminę dowozu w ramach środków transportu publicznego. **Łączna kwota środków finansowych przeznaczonych na dowóz wyniosła 331 291,91 zł, w tym dowóz 2 dzieci niepełnosprawnych do szkoły ponadpodstawowej – 27 439,00 zł.**

Ponadto uczniom placówek oświatowych udzielone zostało wsparcie finansowe w łącznej kwocie **33 959,20 zł** w postaci:

- pomocy materialnej dla uczniów o charakterze socjalnym w formie stypendiów socjalnych w kwocie **1 959,20 zł**,
- pomocy materialnej dla uczniów o charakterze motywacyjnym w formie stypendiów naukowych Wójta Gminy Solina w kwocie **32 000,00 zł**,

W 2024 roku zakupiono wyposażenie i wykonane remonty w szkołach podstawowych na łączną kwotę **91 530,81 zł** złotych, w tym min. na:

Szkoła Podstawowa w Berezce:

- zakup wyposażenia – 8 639,99 zł

Szkoła Podstawowa w Bóbrce:

- zakup wyposażenia – 1 290,02 zł

- remont pomieszczeń klasowych i pieca – 42 298,37 zł

Szkoła Podstawowa w Myczkowie:

- remont dachu – 49 949,73 zł

- remont podłogi – 3 569,57 zł

- zakup wyposażenia (huśtawka i klimatyzator do przedszkola) – 7 694,99 zł

Szkoła Podstawowa w Wołkowie:

- naprawa pieca CO – 11 298,37 zł

Publiczne Przedszkole w Bukowcu:

- zakup wyposażenia i remont pomieszczeń klasowych – 19 822,57 zł.

Tabela nr. 1 *Struktura wydatków w 2024 r. wg poszczególnych placówek oświatowych*

	Jednostka oświatowa	Koszty wynagrodzeń i utrzymania w zł	Dowożenie uczniów w tym niepełnosprawnych w zł	Dokształcanie i doskonal. zawodowe, pomoc zdrowotna dla nauczycieli, eksperci	Podręczniki i materiały ćwiczeniowe / Program Poznaj Polskę/ Program Ekopiknik	ZFŚS emerytów w zł	Razem	Liczba uczniów i wychowanków	Średni koszt na 1 ucznia w zł
1.	SP BEREZKA	2 474 425,81	35 496,15	-	16 226,93	13 043,58	2 539 192,47	67	37 898,39
2.	SP BÓBRKA	3 393 479,43	88 363,45	-	22 415,76	19 565,37	3 523 824,01	117	30 118,15
3.	ZSP MYCZKÓW	4 405 122,02	0	-	17 278,13	21 739,30	4 444 139,45	172	25 838,02
4.	SP MYCZKOWCE	897 024,34	0	-	2 958,23	13 043,58	913 026,15	14	65 216,15
5.	ZSIP WÓLKOWYJA	3 020 596,51	170 197,65	-	15 096,66	28 261,09	3 234 151,91	106	30 510,86
6.	SP ZAWÓZ	541 944,68	0	-	675,15	6 535,03	549 154,86	11	49 923,08
7.	PP BUKOWIEC	986 529,70	9 795,66	-	-	-	996 325,36	47	21 198,41
8.	DOWÓZ DZIECI NIEPEŁNSPRAWNYCH	-	27 439,00	-	-	-	27 439,00	-	-
9.	DOKSZTAŁCANIE, POMOC ZDROWOTNA EKSPERCI	-	-	3 729,40	-	-	3 729,40	-	-
10.	SUMA	15 719 122,49	331 291,91	3 729,40	74 650,86	102 187,95	16 230 982,61	0	
11.	UTRZYMANIE DZIECI	-	-	-	-	-	10 595,30	-	-

	W PRZEDSZKOLACH W INNYCH GMINACH								
12	RAZEM	15 719 122,49	331 291,91	3 533,90	74 650,86	121 705,95	16 241 577,91	534	30 466,10
13.	WYDATKI NA OŚWIATĘ W RAMACH FUNDUSZU POMOCY OBYWATELOM UKRAINY						68 677,26		
	RAZEM DZIAŁ 801						16 310 255,17		
14.	SCHM GÓRZANKA	114 528,36	0,00	-	0,00	-	114 528,36	0	-
15.	STYPENDIA SOCJALNE						1 959,20		
16.	STYPEDNIA MOTYWACYJNE						32 000,00		
	RAZEM DZIAŁ 854						148 487,56		
	LĄCZNIE WYDATKI W DZIALE 801 I 854						16 458 742,73		

tabela nr 2.

Liczba uczniów, wychowanków w klasach i przedszkolach oraz nauczycieli wg SIO na dzień 31.12.2024 r.

LP.	Szkoła	Liczba uczniów								Razem uczniowie/ liczba oddziałów	Średnia liczba uczniów na oddział	Razem OP/ liczba oddziałów	Średnia liczba dzieci na OP	Razem Liczba nauczycieli		Średnia uczniów na 1 nauczyciela
		E		O												
		I	II	III	IV	V	VI	VII	VIII					„O” i „OP”*		
1.	Berezka	6	8	2	7	6	5	10	2	46/8	5,75	21/1	21	15,22	17	3,94
2.	Bóbrka	8	11	10	11	11	6	10	9	73/8	9,12	44/2	22	19,68	22	5,41
3.	Myczków	18	18	13	21	18	10	15	6	119/8	14,87	53/3	17,66	23,58	27	6,37
4.	Myczkowce	2	0	1	0	3	0	4	0	10/4	2,50	4/1	4	6,34	13	1,07
5.	Wołkowyja	13	13	10	13	15	15	13	14	106/8	13,25	0	0	17,06	19	5,57
6.	Zawóz	1	3	3	0	0	0	0	0	7/3	2,33	4/1	4	3,38	5	2,20
7.	Bukowiec	-	-	-	-	-	-	-	-	0	0	47/3	16	4,79	8	5,87
	Razem	50	39	50	55	40	47	32	38	361	9,25	173/11	15,72	90,05	111	4,81

* „O” i „OP” – liczba dzieci w oddziałach przedszkolnych, przedszkolach i zerówkach

** - S-stażysta, K-kontraktowy, M-mianowany, D-dyplomowany

***_

E-etat,

O-osob

6. POMOC SPOŁECZNA

Liczba osób korzystających ze świadczeń pomocy społecznej corocznie ulega zmniejszeniu. Pomoc społeczna coraz więcej środków przeznacza na świadczenia niepieniężne i usługi, natomiast zmniejsza się ilość przyznawanych świadczeń pieniężnych. Zaspokojenie potrzeb mieszkańców wiąże się zarówno z lepszą polityką gminy jak i nowymi kierunkami w polityce społecznej państwa. Moim zdaniem przyczyną zmniejszenia się liczby osób korzystających z pomocy społecznej jest głównie bardzo niskie kryterium dochodowe określone w ustawie o pomocy społecznej. W 2024 roku znacząco wzrosło najniższe wynagrodzenie, w związku z czym już 4-osobowa rodzina przy jednej minimalnej płacy nie ma możliwości skorzystania z podstawowych świadczeń pieniężnych w pomocy społecznej. Poniżej przedstawiono w formie graficznej i tabelarycznej szczegółowe dane dotyczące: liczby rodzin i osób w rodzinach korzystających z pomocy społecznej, ze świadczeń rodzinnych oraz funduszu alimentacyjnego. Gminny Ośrodek Pomocy Społecznej wykonuje zadania z zakresu pomocy społecznej, świadczeń rodzinnych, funduszu alimentacyjnego, świadczeń wychowawczych, dodatków mieszkaniowych, wspierania rodziny, Karty Dużej Rodziny, przeciwdziałania przemocy w rodzinie, wspierania rodziny I rodzin zastępczych, przyznawania i wypłaty bonów energetycznych, dodatków osłonowych, gazowych.

W dziale 852 – Pomoc społeczna na zadania własne i zlecone wydatkowano łącznie z budżetu gminy kwotę – 1 173 508,44 z budżetu państwa - 605 723,30 zł.

W dziale: 853-Pozostałe zadania w zakresie polityki społecznej- zadania zlecone wydatkowano 9 101,87 zł.

W dziale 855 Rodzina- wydatkowano: z budżetu gminy kwotę 100 711,67 zł.

- z budżetu państwa i innych źródeł kwotę 4 114 656,97 zł.

Liczba rodzin i liczba osób w rodzinach korzystających z pomocy społecznej

<i>Rok</i>	<i>Liczba rodzin</i>	<i>Liczba osób w rodzinach</i>
<i>2018</i>	<i>136</i>	<i>395</i>
<i>2019</i>	<i>78</i>	<i>207</i>
<i>2020</i>	<i>61</i>	<i>150</i>
<i>2021</i>	<i>55</i>	<i>133</i>
<i>2022</i>	<i>39</i>	<i>103</i>
<i>2023</i>	<i>48</i>	<i>127</i>
<i>2024</i>	<i>53</i>	<i>129</i>

Liczba rodzin korzystających ze świadczeń pieniężnych i niepieniężnych

Rodzaj świadczenia	Liczba rodzin						
	2018	2019	2020	2021	2022	2023	2024
świadczenia niepieniężne	40	21	12	9	9	13	18

świadczenia pieniężne	82	65	54	43	30	37	35
-----------------------	----	----	----	----	----	----	----

Liczba osób korzystających ze świadczeń pieniężnych i niepieniężnych

Rodzaj świadczenia	Liczba osób						
	2018	2019	2020	2021	2022	2023	2024
świadczenia niepieniężne	66	37	30	14	21	32	37
świadczenia pieniężne	85	67	64	44	30	37	36

Powody udzielania pomocy rodzinom

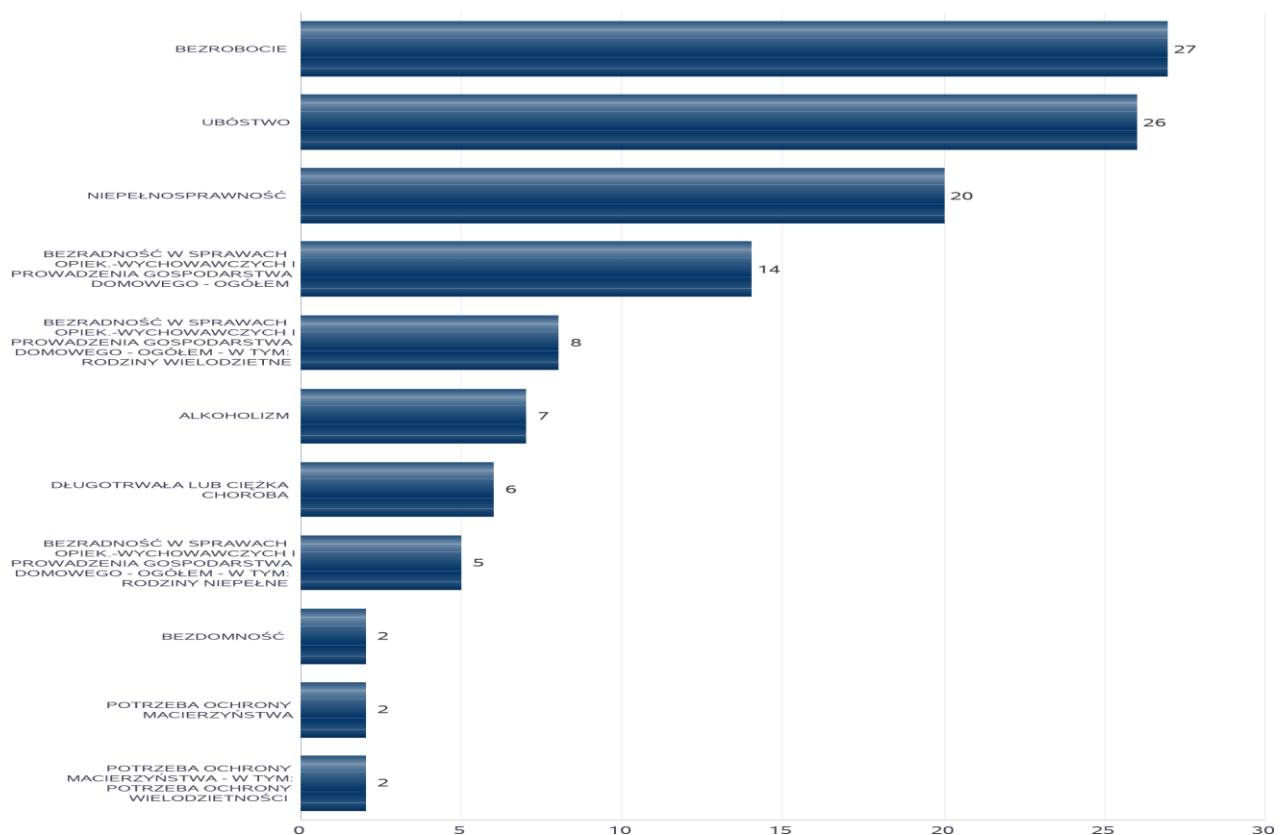

Główne powody przyznania świadczeń w roku 2024

Powód przyznania	Ogółem	Liczba świadczeń	
		świadczenia niepieniężne	świadczenia pieniężne
Bezradność w sprawach opiekuńczo - wychowawczych - rodzina wielodzietna	1 615	1 612	3
Bezrobocie	1 590	1 510	80
Niepełnosprawność	906	746	160
wielodzietność	827	826	1

Ubóstwo	700	552	148
---------	-----	-----	-----

Liczba świadczeń – prezentacja graficzna

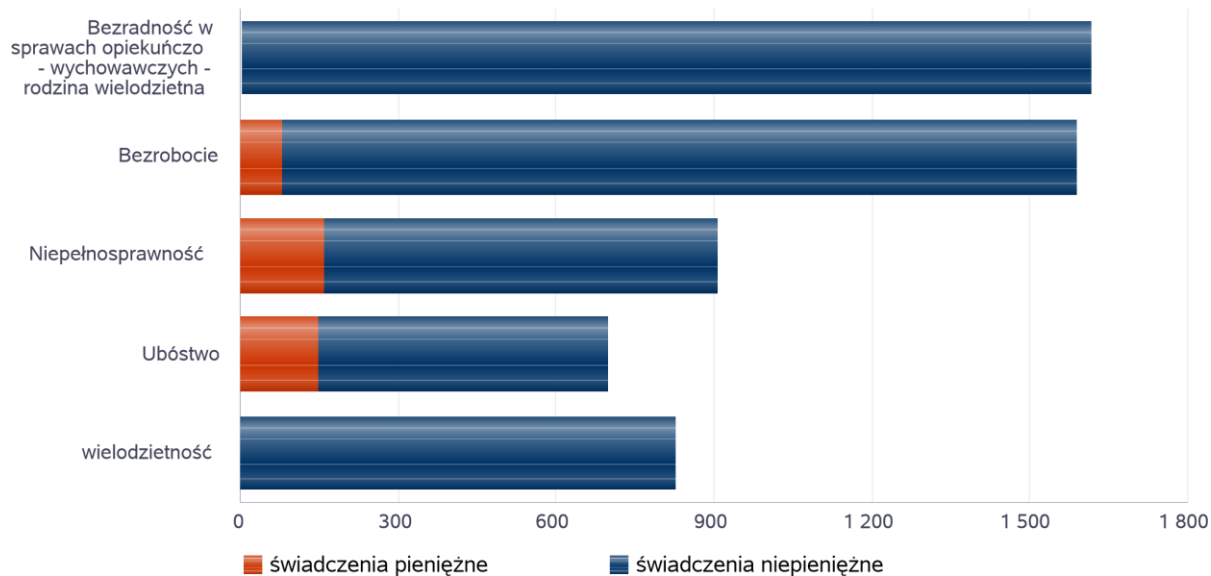

Poniżej przedstawiono liczbę kobiet i mężczyzn korzystających z pomocy społecznej w zależności od wieku. Zaprezentowano Gminę Solina na tle powiatu i województwa.

Liczba kobiet korzystających z pomocy społecznej

Poziom	Wiek	Liczba kobiet korzystających z pomocy						
		2018	2019	2020	2021	2022	2023	2024
Gmina Solina	0-17	38	23	24	11	19	19	21
	Produkcyjny	55	39	37	29	17	19	13
	Poprodukcyjny	14	10	11	8	2	5	4
Powiat (średnia)	0-17	49	39	33	28	27	27	22
	Produkcyjny	64	53	52	45	33	33	27
	Poprodukcyjny	19	18	17	17	15	16	14
Województwo (średnia)	0-17	132	115	102	85	82	80	72
	Produkcyjny	159	144	141	117	100	92	86
	Poprodukcyjny	53	54	51	47	45	45	49

Liczba mężczyzn korzystających z pomocy społecznej

		Liczba mężczyzn korzystających z pomocy						
Poziom	Wiek	2018	2019	2020	2021	2022	2023	2024
Gmina Solina	0-17	32	18	13	9	9	13	13
	Produkcyjny	84	59	50	45	32	38	39
	Poprodukcyjny	10	5	3	3	5	4	2
Powiat (średnia)	0-17	44	37	31	30	27	29	26
	Produkcyjny	91	81	77	67	56	54	50
	Poprodukcyjny	11	11	11	9	11	9	9
Województwo (średnia)	0-17	142	125	110	93	89	87	78
	Produkcyjny	185	168	172	149	129	123	121
	Poprodukcyjny	19	20	20	19	18	18	20

Świadczenia pieniężne z pomocy społecznej

Rok	Kwota świadczeń pieniężnych
2019	176 702,94
2020	146 159,96
2021	102 471,15
2022	111 991,91
2023	125 196,29
2024	190 401,58

Kwota zasiłków rodzinnych wraz z dodatkami ogółem wypłaconych w ciągu roku porównanie z siedmiu ostatnich lat.

Rok	Kwota
2018	853 904,49 zł
2019	801 984,56 zł
2020	695 392,63 zł
2021	597 435,15 zł
2022	500 800,74 zł

2023	426 020,44 zł
2024	325 507,32 zł

Liczba świadczeń: świadczenie pielęgnacyjne, zasiłek pielęgnacyjny, zasiłek pielęgnacyjny dla niepełnosprawnego dziecka, dla osoby niepełnosprawnej w wieku powyżej 16 lat o różnych stopniach niepełnosprawności, zasiłek pielęgnacyjny dla osób, które ukończyły 75 lat, specjalny zasiłek opiekuńczy

	2018	2019	2020	2021	2022	2023	2024
Specjalny zasiłek opiekuńczy	223	308	216	136	86	52	37
Zasiłek pielęgnacyjny - osobie niepełnosprawnej w wieku powyżej 16. roku życia legitymującej się orzeczeniem o umiarkowanym stopniu niepełnosprawności, jeżeli niepełnosprawność powstała w wieku do ukończenia 21 roku życia	649	611	571	592	585	547	526
Zasiłek pielęgnacyjny - dla niepełnosprawnego dziecka	273	278	244	274	278	351	348
Zasiłek pielęgnacyjny - ogółem	1 444	1 421	1 301	1 399	1 364	1 390	1 343
Zasiłek pielęgnacyjny - osobie niepełnosprawnej w wieku powyżej 16. roku życia o znacznym stopniu niepełnosprawności	510	520	468	509	477	461	420
Zasiłek pielęgnacyjny - osobie, która ukończyła 75 lat	12	12	18	24	24	31	49
Świadczenia opiekuńcze ogółem - Zasiłek pielęgnacyjny, świadczenia pielęgnacyjne, specjalny zasiłek opiekuńczy	1 810	1 888	1 786	2 104	2 092	2 186	2 260
Świadczenie pielęgnacyjne	143	159	269	569	642	744	779

Liczba świadczeń

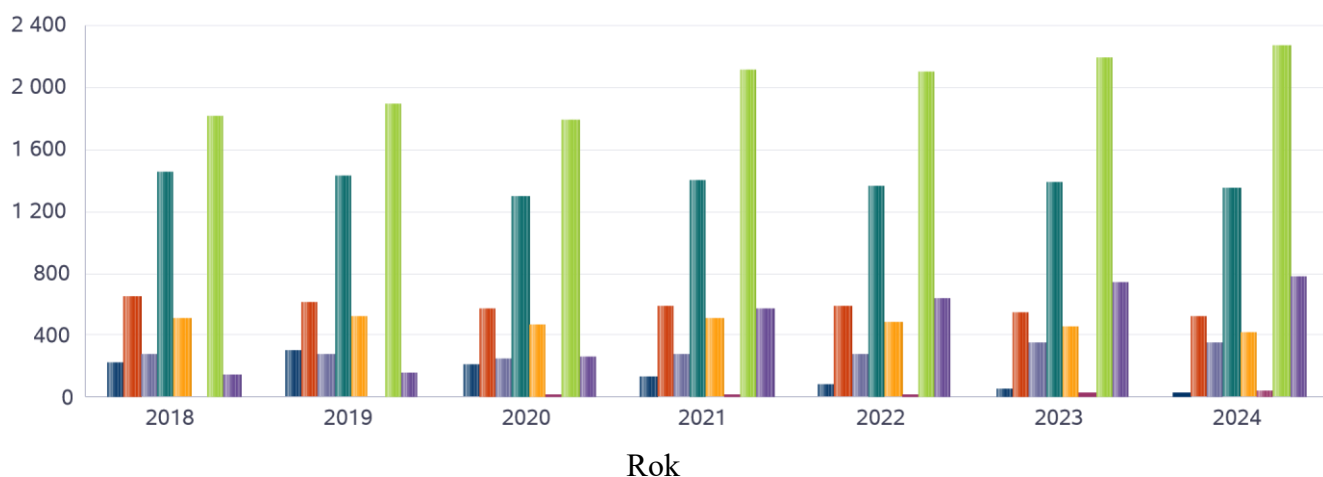

- Specjalny zasiłek opiekuńczy
- Zasiłek pielęgnacyjny - dla niepełnosprawnej w...
- Zasiłek pielęgnacyjny - dla niepełnosprawnego dziecka
- Zasiłek pielęgnacyjny - ogółem
- Zasiłek pielęgnacyjny - osobie
- Zasiłek pielęgnacyjny - osobie, która ukończyła 75 lat

Zasiłek pielęgnacyjny - osobie niepełnosprawnej w ...Zasiłek pielęgnacyjny - osobie, która ukończyła 75 lat

Świadczenia opiekuńcze ogółem - Zasiłek pielęgnacyjny...Świadczenie pielęgnacyjne

Kwota świadczeń: świadczenie pielęgnacyjne, zasiłek pielęgnacyjny, zasiłek pielęgnacyjny dla niepełnosprawnego dziecka, dla osoby niepełnosprawnej w wieku powyżej 16 lat o różnych stopniach niepełnosprawności, zasiłek pielęgnacyjny dla osób które ukończyły 75 lat, specjalny zasiłek opiekuńczy, zasiłek dla opiekuna

Świadczenia opiekuńcze	Kwota świadczeń					
	2019	2020	2021	2022	2023	2024
Zasiłek pielęgnacyjny - ogółem	269 351,00	280 808,00	301 960,00	294 406,00	300 017,00	289 873,00
Zasiłek pielęgnacyjny - dla niepełnosprawnego dziecka	52 620,00	52 665,00	59 140,00	60 004,00	75 760,00	75 112,00
Zasiłek pielęgnacyjny - osobie niepełnosprawnej w wieku powyżej 16. roku życia o znacznym stopniu niepełnosprawności	98 632,00	101 013,00	109 863,00	102 956,00	99 502,00	90 653,00
Zasiłek pielęgnacyjny - osobie, która ukończyła 75 lat	2 276,00	3 885,00	5 180,00	5 180,00	6 691,00	10 576,00

Zasiłek pielęgnacyjny - osobie niepełnosprawnej w wieku powyżej 16. roku życia legitymującej się orzeczeniem o umiarkowanym stopniu niepełnosprawności, jeżeli niepełnosprawność powstała w wieku do ukończenia 21 roku życia	115 823,00	123 245,00	127 777,00	126 266,00	118 064,00	113 532,00
Świadczenie pielęgnacyjne	249 902,00	490 068,00	1 108 774,00	1 352 150,00	1 816 373,00	2 318 642,00
Specjalny zasiłek opiekuńczy	189 014,00	133 071,00	83 720,00	52 811,00	32 240,00	22 940,00
Świadczenia opiekuńcze ogółem - Zasiłek pielęgnacyjny, świadczenia pielęgnacyjne, specjalny zasiłek opiekuńczy	708 267,00	903 947,00	1 494 454,00	1 699 367,00	2 148 630,00	2 931 351,00

Poniżej przeanalizowano świadczenia z funduszu alimentacyjnego

Liczba osób korzystających ze świadczenia alimentacyjnego w poszczególnych latach

	Liczba osób				
	2020	2021	2022	2023	2024
Liczba osób korzystających ze świadczenia alimentacyjnego	9	10	8	7	6

Liczba rodzin korzystających ze świadczenia alimentacyjnego w poszczególnych latach

	Liczba rodzin				
	2020	2021	2022	2023	2024
Liczba rodzin korzystających ze świadczenia alimentacyjnego	8	9	7	6	6

Kwota świadczeń z funduszu alimentacyjnego w poszczególnych latach [w zł]

	Kwota				
	2020	2021	2022	2023	2024
Ogólna kwota świadczeń z funduszu alimentacyjnego	43 500	48 806	37 008	33 542	31 397

Pomoc społeczna to nie tylko wsparcie finansowe osób i rodzin potrzebujących pomocy, ale także pomoc instytucjonalna, świadczona przez placówki pomocy społecznej. Gmina Solina z zasobów instytucjonalnych posiada jedynie od 2016 roku Punkt Informacyjno-Konsultacyjny

dla osób uzależnionych od alkoholu i doświadczających przemocy domowej. Mieszkańcy Gminy Solina korzystają z innych form pomocy i wsparcia znajdujących się na terenie sąsiednich gmin i powiatów - głównie z domów pomocy społecznej, środowiskowych domów samopomocy oraz warsztatów terapii zajęciowej. Gmina ponosi znacznie niższe koszty przekazując własne zadania innym jednostkom niż w przypadku samodzielnego ich realizowania poprzez budowę i utrzymania domu pomocy społecznej czy środowiskowego domu samopomocy. Z terenu Gminy Solina na Warsztaty Terapii Zajęciowej na Huzelach uczęszcza 5 osób, a do Środowiskowego Domu Samopomocy w Nowosiólkach 15 osób. W domach pomocy społecznej przebywało w 2024 roku łącznie 9 osób, za które Gmina ponosiła częściowe koszty ich utrzymania.

Od 2023 roku Gminny Ośrodek Pomocy Społecznej w Solinie z/s w Polańczyku realizację programu Ministerstwa Rodziny, Pracy i Polityki Społecznej finansowane ze środków Funduszu Solidarnościowego dedykowane osobom niepełnosprawnym i ich rodzinom w tym Program Asystent Osobisty Osoby z Niepełnosprawnością – edycja 2024.

Głównym celem Programu jest wprowadzenie usług asystenta osobistego osoby niepełnosprawnej jako formy ogólnodostępnego wsparcia.

Na zadanie wydatkowano kwotę 55 617,05 zł., wykonano łącznie 1 117 godzin usług.

Nasz Ośrodek jak co roku bierze udział w programie unijnym FEAD żywność dla najuboższej ludności UE – z pomocy skorzystało 98 rodzin.

Rozpatrzono i wydano 166 zaświadczeń z programu „Czyste powietrze”.

Pracownicy Ośrodka zajmują się nie tylko rozpatrywaniem i przyznawaniem wszelkiego rodzaju świadczeń i dodatków zarówno dla obywateli polskich jak i uchodźców z Ukrainy znacząca część działań pracowników tutejszego Ośrodka koncentrowała się na udzielaniu pomocy w formie niepieniężnej, w formie poradnictwa socjalnego i pracy socjalnej. Pomoc ta obejmowała przede wszystkim załatwianie różnego rodzaju spraw urzędowych, kompletowaniu dokumentów do ZUS i KRUS celem uzyskania różnego rodzaju świadczeń z tych instytucji.

W 2024 roku udzielono pomocy w skompletowaniu i złożeniu 64 wniosków o świadczenie wspierające, 15 wniosków o świadczenie uzupełniające dla osób niezdolnych do samodzielnej egzystencji, 22 wnioski o przyznanie stopnia niepełnosprawności.

Ponadto prowadzono poradnictwo specjalistyczne, z którego skorzystało 48 osób,

z pracy socjalnej 28 osób, prowadzono 8 Procedur Niebieskiej Karty – Przemoc domowa.

Przyjmowaliśmy i rozpatrywaliśmy wnioski o przyznanie stypendiów szkolnych dla dzieci ze szkół podstawowych i ponadgimnazjalnych.

Aplikowaliśmy o środki na programy rządowe oraz składaliśmy wnioski na dotacje celowe do zadań własnych.

Zorganizowano wspólnie z GOKSiT w Polańczyku Gminny Dzień Seniora.

Nasza działalność opiera się na posiadanych zasobach, wykwalifikowanej kadrze i profesjonalnym podejściu do realizowanych zadań. Każdy mieszkaniec gminy Solina, który zmaga się z problemami, z którymi nie może sobie sam poradzić, znajdzie tu życzliwe przyjęcie i profesjonalną pomoc. Staramy się, aby pomoc społeczna nie była kojarzona jedynie z wypłatą świadczeń finansowych. Rozwijamy naszą ofertę dla potrzeb osób niepełnosprawnych i ich rodzin.

7. KULTURA, SPORT, TURYSTYKA, PROMOCJA GMINY

Gminny Ośrodek Kultury, Sportu i Turystyki w Solinie z/s w Polańczyku (GOKSiT) jest samorządową instytucją kultury działającą na podstawie:

- ustawy z dnia 25.10.1991 r o organizowaniu i prowadzeniu działalności kulturalnej;
- ustawy z dnia 18.01.1996 r. o kulturze fizycznej i sporcie;
- ustawy z dnia 27.06.1997 r. o bibliotekach;
- ustawy z dnia 29.08.1997 r. o usługach turystycznych.,
- ustawy z dnia 21 listopada 1996 r. o muzeach.

- uchwały Rady Gminy Solina Nr XLVIII z dnia 18 stycznia 2018 w sprawie uchwalenia statutu Gminnego Ośrodka Kultury, Sportu i Turystyki w Solinie z/s w Polańczyku

Zgodnie z obowiązującym statutem siedziba GOKSiT-u mieści się w w Polańczyku przy ulicy Bieszczadzkiej 18.

Celem głównym działalności Gminnego Ośrodka Kultury, Sportu i Turystyki jest tworzenie, upowszechnianie kultury i sportu na terenie gminy Solina oraz promocja jej walorów turystycznych oraz rozwój turystyki.

Działalność jednostki obejmuje w szczególności:

Zgodnie z obowiązującym statutem w skład GOKSiT wchodzi:

- Gminny Ośrodek Kultury,
- Gminna Biblioteka Publiczna wraz z filiami
- Centrum Informacji Uzdrawiskowo-Turystycznej w Polańczyku
- Gminne Muzeum Kultury Duchowej i Materialnej Bojków w Myczkowie
- Regionalne Centrum Kultury w Myczkowie
- Centrum Edukacji Ekologiczno-Turystycznej w Myczkowie
- Amfiteatr w Polańczyku
- Świetlice wiejskie
- Place zabaw
- Stadiony sportowe
- Siłownie plenerowe

Celem głównym działalności Gminnego Ośrodka Kultury, Sportu i Turystyki jest tworzenie, upowszechnianie kultury i sportu na terenie gminy Solina oraz promocja jej walorów turystycznych oraz rozwój turystyki. Okres działalności GOKSiT jest nieoznaczony.

Zgodnie z przepisami ustawy ... Gminny Ośrodek Kultury, Sportu i Turystyki w Solinie z/s w Polańczyku złożył stosowne sprawozdanie finansowe za rok obrotowy 2024 tj. 01.01.2024 do 31.12.2024. W raportowanym roku obrotowym w skład jednostki nie wchodziły wewnętrzne jednostki organizacyjne zobowiązane do sporządzania samodzielnego sprawozdania finansowego, jednostka nie była więc zobowiązana do sporządzania łącznego sprawozdania finansowego. Na dzień sporządzania sprawozdania nie są nam znane okoliczności, które by wskazywały na poważne zagrożenia dla kontynuowania dalszej działalności.

Podstawą działalności finansowej jest zatwierdzony przez Dyrektora plan finansowy. Środki finansowe GOKSiT pochodzą z:

- dotacji z Gminy Solina,
- dochodów własnych,
- innych dotacji i wpływów

Działalność statutowa GOKSiT w Solinie z/s w Polańczyku za rok 2024 i zamknęła się nadwyżką kosztów nad przychodami – **stratą** w kwocie: **31 904,32 zł**. Wartość ta po zatwierdzeniu sprawozdania zostanie przekięgowana na fundusz statutowy GOKSiT.

Środki pieniężne.

Lp.	Wyszczególnienie	Stan na początek roku obrotowego	Stan na koniec roku obrotowego
1	Środki pieniężne na rachunku bankowym	178 695,26	211 399,40
2	Środki pieniężne w kasie	620,00	0,00
3	Środki pieniężne w drodze	331,00	450,00
	RAZEM	179 646,26	211 849,40

Na dzień 31.12.2024 r. w GOKSiT w Solinie z/s w Polańczyku, po stronie zobowiązań nie widniały: zobowiązania długoterminowe, rezerwy na zobowiązania. Saldo zobowiązań krótkoterminowych

wykazuje kwotę **1 637,15 zł** w tym: depozyt zabezpieczenia wykonania umowy w kwocie **1 230,00 zł**, podatek VAT należny **352,00 zł**, odsetki bankowe **55,15 zł**. W roku obrotowym nie wystąpiły zdarzenia zaliczane do zysków i strat nadzwyczajnych.

Zestawienie przychodów GOKSiT- u za okres 01.01.2024 r. – 31.12.2024 r.

Lp.	Wyszczególnienie	Poprzedni rok obrotowy	Bieżący rok obrotowy
1	Przychody z działalności statutowej	2 211 567,87	2 283 857,78
	Dotacje od organizatora	1 807 062,09	1 959 751,13
	pozostałe przychody i dotacje	274 120,07	229 589,15
	Darowizny	44 257,91	6 576,58
	Inne	86 127,80	87 940,92
2	Przychody finansowe	7 911,50	4 997,09
3	OGÓLEM PRZYCHODY	2 219 479,37	2 288 854,87

Pozycja darowizny zawiera:

- a) darowizny rzeczowe:
 - książki do bibliotek w kwocie - 740,00 zł,
- b) darowizny pieniężne w kwocie – 5 836,58 zł.

Koszty działalności.

Lp.	Wyszczególnienie	Poprzedni rok obrotowy	Bieżący rok obrotowy
1	Koszty realizacji zadań statutowych	0,00	0,00
2	Koszty administracyjne	2 193 240,77	2 301 694,53
3	Koszty finansowe	59,47	77,89
4	Pozostałe koszty	1 665,84	18 986,77
	OGÓLEM KOSZTY	2 194 966,08	2 320 759,19

1. Wynik finansowy.

Lp.	Wyszczególnienie	Poprzedni rok obrotowy	Bieżący rok obrotowy
1	Wynik finansowy	24 513,29	-31 904,32

2. Rozliczenie głównych pozycji różniących podstawę opodatkowania od wyniku finansowego brutto.

Lp.	Wyszczególnienie	Poprzedni rok obrotowy	Bieżący rok obrotowy
1	Zysk/Strata/ brutto - bilansowa	24 513,29	-31 904,32
2	Koszty i straty nadzwyczajne nie stanowiące kosztów uzyskania przychodów z tego:	1 893 603,21	1 996 571,25
	- koszty finansowane z dotacji art. 16 ust. 1 pkt 58,	1 810 812,09	1 963 813,13
	- amortyzacja od środków przekazanych nieodpłatnie art. 16 ust.1 pkt 63	17 119,12	17 119,12
	- nabycie środków trwałych z własnych środków art.16 ust.1. pkt 1 ppkt b)	65 672,00	15 639,00
3	Przychody podatkowe nie ujęte w rachunku wyników	0,00	0,00
4	Koszty podatkowe roku 2024 nie ujęte w rachunku wyników	0,00	0,00
5	Dochód (strata) podatkowy(a)	1 918 116,50	2 028 475,57
6	Odliczenia od dochodu:	2 219 479,37	2 288 854,87
	Z tego:		
	- dotacja art. 17, ust.1 pkt 47	1 810 812,09	1 963 813,13
	- dochody wolne art. 17 ust. 1 pkt 4	408 667,28	325 041,74
7	Podstawa opodatkowania	0,00	0,00
8	Strata podatkowa	-301 362,87	-260 379,30

PRZECIĘTNE ZATRUDNIENIE W 2024 ROKU

Wyszczególnienie	Etat	Kobiety	Mężczyźni
Dyrektor	1,00	-	1
Specjaliści	3,00	2	1
Pracownik Muzeum	1,00	1	-
Pracownik CIUT	1,00	-	1
Kierownik Gminnej Biblioteki Publicznej	1,00	1	-
Służby biblioteczne	1,00	1	-
Pracownik gospodarczy	3,00	2	1
RAZEM	11,00	7	4

W okresie sprawozdawczym wypłacono wynagrodzenia na kwotę - **767 681,82 zł**
w tym:

- nagrody roczne dla pracowników w kwocie – **53 985,06 zł.**
- nagrody jubileuszowe - **7 683,22 zł.**
- fundusz nagród uznaniowych – **53 900,00 zł.**

W ramach działalności statutowej i realizacji zadań w 2024 r. GOKSiT był organizatorem, współorganizatorem i partnerem wydarzeń kulturalnych, artystycznych i sportowych.

Lp.	Wydarzenie	Termin	Miejsce
Wydarzenia kulturalno-rozrywkowe			
1	Orszak Trzech Króli pod hasłem: „W jasełkach leży”	06.01.2024 r.	Polańczyk
2	Festiwal Kolęd i Pastorałek „Bieszczadzkie kolędowanie 2024” w kościele pw. Św. Maksymiliana Kolbego w Wolkowyci	21.01.2025 r.	Wolkowyja
3	5 dni zimowej przygody z GOKSiT - oferta zajęć w trakcie ferii zimowych w ramach których zrealizowane zostały warsztaty, zajęcia sportowe, spektakl teatralny dla dzieci „Zaczarowany młynek”, pokaz sprzętu strażackiego, zajęcia z przyrodnikiem, zabawa karnawałowa dla dzieci	29.01.2024 r. – 04.02.2024 r.	
4	Gminny Dzień Kobiet	08.03.2024 r.	Polańczyk /sala świetlicy/

5	Rodzinne Warsztaty Wielkanocne - „Świąteczne Inspiracje”	21.03.2024 r.	
6	Spotkanie Gminnego Klubu Seniora	21.03.2024 r.	Polańczyk /sala świetlicy/
7	Uroczyste Obchody Rocznicy Uchwalenia Konstytucji Trzeciego Maja	03.05.2024 r.	Polańczyk
8	Piknik Rodzinny w Wołkowyi,	04.05.2024 r.	Wołkowyja
9	Festiwal Pieśni Maryjnej i Patriotycznej	26.05. 2024 r.	Polańczyk /Sanktuarium/
10	Laserowy Seans Bajkowy „5 magicznych słów”;	31.05.2024 r.	Amfiteatr Polańczyk
11	Gminny Dzień Dziecka	02.06.2024 r.	stadion Wołkowyja
12	Solińskie Lato z Bieszczadzkiemi	11.07.2024 r.	Amfiteatr Polańczyk
13	VIII Solińska Noc Kabaretowa	13.07.2024 r.	Amfiteatr Polańczyk
14	Dzień Drwała	21.07.2024 r.	Bukowiec
15	Dzień Wilka	27.07.2024 r.	Wołkowyja
16	Bieszczadzkie Konfrontacje Kulinarne	04.08.2024 r.	Stadion Myczkowce
17	Bieszczadzki Festiwal Pierogów	11.08.2024 r.	Bereźnica Wyżna
18	Dożynki Gminne	15.08.2024 r.	Berezka
19	Spektakle muzyczne Sceny Wędrownej Teatru im. Wandy Siemaszkowej pt. „Gdzie Ci mężczyźni”,	22-23.08.2024 r.	Amfiteatr Polańczyk
20	Święto Gór	25.08.2024 r.	Górzanka
21	Zakończenie Wakacji w ramach VIII Charytatywnego Crossu w Polańczyku.	31.08.2024 r.	Amfiteatr Polańczyk
22	CARPATHIA ETNO WEEKEND	15.09.2024 r.	Amfiteatr Polańczyk
Wydarzenia sportowe			
23	Otwarty Turniej Tenisa Ziemnego o Puchar Dyrektora GOKSiT	06.07.2024 r.	Korty Polańczyk
24	Extreme Triathlon WATAHA	14-15.09.2024 r.	GOKSiT był partnerem wydarzenia
25	Pokaz Strongmanów	12.10.2024 r.	Polańczyk - parking
26	Święto Niepodległości	11.11.2024 r.	Berezka

CYKL ZAJEĆ JESIENNO-ZIMOWYCH REALIZOWANYCH W 2024 ROKU

Od 7 października 2024 r. /poniedziałek/ GOKSiT umożliwił przeprowadzenie płatnych zajęć nauki gry na gitarze i pianinie udostępniając w każdy poniedziałek i wtorek tygodnia salę w CEE-T w Myczkowie.

Od 9 października 2024 r. /środa/ zostały wznowione zajęcia **Gminnego Chóru Dziecięcego**, który działa pod patronatem Gminnego Ośrodka Kultury, Sportu i Turystyki w Solinie z/s w Polańczyku

11 października 2024 r. /piątek/ rozpoczęły się na sali GOKSiT **zajęcia taneczne** dla dzieci z terenu gminy Solina. Spotkania odbywały się w każdy piątek tygodnia;

Dodatkowo Gminny Ośrodek Kultury, Sportu i Turystyki w Solinie z/s w Polańczyku w porozumieniu z Wójtem Gminy Solina oraz Gminnym Ośrodkiem Pomocy Społecznej podjął się utworzenia **Gminnego Klubu Seniora** dla osób zamieszkujących gminę Solina. Spotkanie organizacyjne z chętnymi osobami odbyło się 29 lutego 2024 r. /czwartek/ na sali GOKSiT. Ustalono, że spotkania będą organizowane stacjonarnie w siedzibie GOKSiT raz w miesiącu w godz. 10:00 – 14:00 (warsztaty, zajęcia i spotkania tematyczne itp.) oraz w plenerze (wycieczki, spacer, wyjazdy edukacyjne). Kolejne spotkania odbyły się w dniach:

21 marca 2024 r. – **warsztaty wielkanocne** /sala GOKSiT/;

4 kwietnia 2024 r. – **wycieczka Małą Pętlą Bieszczadzką** z biurem podróży Bieszczader;

9 maja 2024 r. – **wycieczka „Przemysł ze Szwejkiem”** z biurem podróży Bieszczader;

27 czerwca 2024 r. – **warsztaty garncarskie i spotkanie z dietetykiem** /sala GOKSiT/.

W sezonie letnim, kiedy na GOKSiT ciąży organizacja wielu innych wydarzeń, zajęcia Klubu Seniora zostały zawieszane i wznowione w październiku.

12 października 2024 r. odbyła się wycieczka pn. **„Jesień w Bieszczadach”** Wielka i Mała Pętla Bieszczadzka.

Ponadto 24 października 2024 r. odbył się **Gminny Dzień Seniora w Polańczyku**, który rozpoczął się uroczystą mszą świętą w Sanktuarium Matki Bożej Pięknej Miłości a następnie wydarzenie było kontynuowane w sali GOKSiT przy poczęstunku i muzyce. Impreza ta jest tradycją, mającą na celu uhonorowanie starszych osób i zwrócenie uwagi na ich potrzeby oraz wkład w życie społeczne.

Od 16 lutego 2024 r. /piątek/ wznowiono w ramach zajęć jesienno–zimowych 2023/2024 **zajęcia szachowe dla dzieci** z terenu gminy Solina - w każdy piątek tygodnia do końca kwietnia;

Od 9 października 2024 r. /środa/ GOKSiT udostępnił salę i umożliwił przeprowadzanie płatnych zajęć Jogi dla dorosłych. Zajęcia odbywają się w każdą środę tygodnia.

Od 12 października 2024 r. /sobota/ rozpoczęły się nowe **zajęcia Karate Kyokushin** dla dzieci z terenu gminy Solina - w każdą sobotę tygodnia

Od 15 października 2024 r. /wtorek/ - płatne zajęcia **Fitness dla dorosłych** w każdy wtorek na sali GOKSiT i w każdy czwartek na świetlicy wiejskiej w Bukowcu.

Od 17 października 2024 r. /czwartek/ - **Piłkarskie czwartki dla dorosłych** na boisku sportowym ze sztuczną nawierzchnią w Polańczyku. Treningi piłki nożnej przy sztucznym oświetleniu odbywały się w każdy czwartek w godz. od 18:00 do 20:00 i organizowane były dla mieszkańców gminy Solina.

Od 14 listopada 2024 r. /czwartek/ **treningi piłki nożnej** zostały przeniesione na halę sportową przy Zespole Szkolno–Przedszkolnym w Myczkowie. Zajęcia są bezpłatne i odbywają się w każdy poniedziałek i czwartek tygodnia.

8. FUNDUSZ SOLECKI

W 2024 roku na terenie Gminy Solina funkcjonowało 16 Sołectw oraz 3 osiedla, które są jednostkami pomocniczymi Gminy. Podstawowym celem utworzenia i działania sołectwa jest jak najpełniejsze zaspokajanie potrzeb mieszkańców sołectwa. Do zadań sołectwa należą wszystkie sprawy publiczne o znaczeniu miejscowym, niezastrzeżone przepisami prawa na rzecz innych podmiotów, to jest: współpraca z organami gminy w zakresie realizacji zadań własnych gminy, współpraca z radnymi w zakresie spraw dotyczących sołectwa, inicjowanie i wspieranie kierunków rozwoju infrastruktury technicznej w sołectwie i poprawy jej funkcjonowania, dążenie do poprawy porządku, stanu sanitarnego, estetyki, ochrony środowiska i bezpieczeństwa w sołectwie, wspieranie zbiorowych inicjatyw społecznych i organizowanie wspólnych prac na rzecz sołectwa, gospodarowanie mieniem komunalnym, o ile zostało ono przekazane sołectwu oraz współpraca z urzędem gminy przy realizacji przedsięwzięć z funduszu sołeckiego.

Fundusz sołecki to wyodrębniona część w budżecie danej gminy, zawierająca środki finansowe zagwarantowane dla sołectwa na wykonanie przedsięwzięć służących poprawie warunków życia mieszkańców. Kwota środków finansowych, jaka przypada danemu sołectwu uzależniona od zamożności gminy. W ustawie o funduszu sołeckim zawarto wzór, za pomocą którego oblicza się wysokość środków przypadających na dane sołectwo. Jeżeli rada gminy uzna, że może przeznaczyć dla danego sołectwa więcej pieniędzy, może to zrobić. Sołectwa nie będą musiały dokonywać tych obliczeń. Wójt corocznie do 31 lipca jest zobowiązany poinformować sołtysów o wysokości środków, które będą do wykorzystania przez dane sołectwo. W ramach funduszu sołeckiego, wyodrębnionego w Gminie Solina, zrealizowano wydatki na łączną kwotę **736 203,61 zł**, co w porównaniu do roku 2023 stanowi wzrost wydatków o kwotę **110 096,18 zł**. Gmina Solina w 2024 roku otrzymała z Podkarpackiego Urzędu Wojewódzkiego zwrot części wydatków wykonanych w ramach funduszu sołeckiego za 2023 r. w kwocie **125 221,49 zł**.

SOŁECTWO BEREZKA			
<i>L P.</i>	<i>PRZEDSIĘWZIĘCIE</i>	<i>WNIOSKOWANA KWOTA</i>	<i>KWOTA WYKORZYSTANA</i>
1	Remonty dróg	36 399,60	36 399,60
2	Utrzymanie terenów zielonych	4 000,00	4 000,00
3	Uporządkowanie terenu koło cerkwi	22 000,00	22 000,00
	<u>RAZEM</u>	62 399,60	62 399,60
SOŁECTWO BEREŻNICA WYŻNA			
<i>LP.</i>	<i>PRZEDSIĘWZIĘCIE</i>	<i>WNIOSKOWANA KWOTA</i>	<i>KWOTA WYKORZYSTANA</i>
1	Utrzymanie zieleni	2 000,00	2 000,00
2	Wykonanie tablic informacyjnych	2 000,00	2 000,00
3	Promocja i kultywowanie tradycji	2 500,00	2 500,00

4	Remont dróg	30 437,70	30 437,70
<u>RAZEM</u>		36 937,70	36 937,70
SOŁECTWO BÓBRKA			
<i>LP.</i>	<i>PRZEDSIĘWZIĘCIE</i>	<i>WNOSKOWANA KWOTA</i>	<i>KWOTA WYKORZYSTANA</i>
1	Promocja sołectwa	2 000,00	2 000,00
2	Utrzymanie zieleni	3 000,00	3 000,00
3	Zakup sprzętu dla SP w Bóbrce	3 000,00	2 999,99
4	Docieplenie garażu OSP	3 000,00	3 000,00
5	Przygotowanie terenu i dokumentacji pod budowę platformy widokowej	10 000,00	10 000,00
6	Remont dróg	35 392,74	35 392,74
<u>RAZEM</u>		56 392,74	56 392,73
SOŁECTWO BUKOWIEC			
<i>LP.</i>	<i>PRZEDSIĘWZIĘCIE</i>	<i>WNOSKOWANA KWOTA</i>	<i>KWOTA WYKORZYSTANA</i>
1	Remont dróg (droga nr 278 na dalszym odcinku)	19 834,16	19 834,16
2	Urządzenie cmentarza w Bukowcu	20 000,00	20 000,00
3	Promocja Wsi	3 500,00	3 472,16
4	Doposażenie straży pożarnej	3 500,00	3 482,99
5	Utrzymanie terenów zielonych	4 000,00	4 000,00
<u>RAZEM</u>		50 834,16	50 789,31
SOŁECTWO GÓRZANKA			
<i>LP.</i>	<i>PRZEDSIĘWZIĘCIE</i>	<i>WNOSKOWANA KWOTA</i>	<i>KWOTA WYKORZYSTANA</i>

1	Utrzymanie terenów zielonych	8 500,00	8 480,10
2	Utworzenie placu zabaw	6 000,00	4 800,00
3	Utworzenie i utrzymanie szlaków turystycznych	4 000,00	4 000,00
4	Wyposażenie świetlicy wiejskiej	5 000,00	4 749,00
5	Wyposażenie OSP	8 000,00	8 000,00
6	Remonty i budowa dróg wewnętrznych	12 968,68	12 968,68
<u>RAZEM</u>		44 468,68	42 997,78

SOLECTWO MYCZKOWCE

<i>LP.</i>	<i>PRZEDSIĘWZIĘCIE</i>	<i>WNIOSKOWANA KWOTA</i>	<i>KWOTA WYKORZYSTANA</i>
1	Remont i budowa dróg	30 000,00	30 000,00
2	Zakup i montaż lamp solarnych	10 000,00	10 000,00
3	świetlica wiejska	14 656,93	14 656,93
4	Promocja Wsi	2 176,23	2 176,23
5	Modernizacja stadionu sportowego	4 059,00	4 059,00
6	Utrzymanie terenów zielonych	1 955,71	1 955,71
<u>RAZEM</u>		62 847,87	<u>62 847,87</u>

SOLECTWO MYCZKÓW

<i>Lp</i>	<i>PRZEDSIĘWZIĘCIE</i>	<i>WNIOSKOWANA KWOTA</i>	<i>KWOTA WYKORZYSTANA</i>
1	Utrzymanie zieleni	800,00	800,00
2	Zakup ławek i stołów	7 283,36	7 283,36
3	Zakup wyposażenie dla OSP	4 000,00	3 991,99
4	Promocja miejscowości	3 900,00	3 600,00

5	Zakup huśtawki do przedszkola w Myczkowie	3 000,00	3 000,00
6	Remont dróg	25 200,59	25 200,59
7	Zakup lamp solarnych	16 000,00	16 000,00
8	Utrzymanie szlaków, zakup ławek oraz tablic informacyjnych	3 325,96	3 325,96
9	Zakup garażu blaszanego na potrzeby OSP	4 000,00	4 000,00
<u>RAZEM</u>		67 509,91	67 201,90

SOŁECTWO POLAŃCZYK			
<i>LP.</i>	<i>PRZEDSIĘWZIĘCIE</i>	<i>WNOSKOWANA KWOTA</i>	<i>KWOTA WYKORZYSTANA</i>
1	Budowa drogi (ul. spacerowa)	39 089,32	39 089,32
2	Promocja wsi	10 000,00	9 944,86
3	Zakup sprzętu sportowego	1 000,00	1 000,00
4	Wyposażenie OSP	2 000,00	2 000,00
<u>RAZEM</u>		52 089,32	52 034,18

SOŁECTWO RAJSKIE			
<i>LP.</i>	<i>PRZEDSIĘWZIĘCIE</i>	<i>WNOSKOWANA KWOTA</i>	<i>KWOTA WYKORZYSTANA</i>
1	Utrzymanie terenów zielonych	7 000,00	6 999,08
2	Zakup ławostołu	6 000,00	6 000,00
3	Remont dróg	11 565,36	11 565,36

<u>RAZEM</u>		24 565,36	24 564,44
SOŁECTWO RYBNE			
LP.	PRZEDSIĘWZIĘCIE	WNIOSKOWANA KWOTA	KWOTA WYKORZYSTANA
1	Remont drogi nr 254 i 380	30 841,18	30 841,18
	<u>RAZEM</u>	30 841,18	30 841,18
SOŁECTWO SOLINA			
LP.	PRZEDSIĘWZIĘCIE	WNIOSKOWANA KWOTA	KWOTA WYKORZYSTANA
1	Zakup ławek	3 700,00	3 700,00
2	Urządzenie placu zabaw	20 000,00	20 000,00
3	Utrzymanie terenów zielonych	4 499,99	4 499,99
4	Zakup lamp solarnych	19 750,00	19 750,00
5	Remont i doposażenie świetlicy wiejskiej	7 891,03	7 891,03
6	Zakup tablic do koszykówki	1 000,00	1 000,00
	<u>RAZEM</u>	56 841,02	56 841,02
SOŁECTWO TERKA			
LP.	PRZEDSIĘWZIĘCIE	WNIOSKOWANA KWOTA	KWOTA WYKORZYSTANA
1	Poprawa dróg gminnych	39 358,37	38 554,70
	<u>RAZEM</u>	39 358,37	38 554,70
SOŁECTWO WERLAS			
LP.	PRZEDSIĘWZIĘCIE	WNIOSKOWANA KWOTA	KWOTA WYKORZYSTANA
1	Remont i budowa dróg wewnętrznych i utwardzenie parkingów	25 000,00	25 000,00

2	Promocja	1 896,38	1 845,00
<u>RAZEM</u>		26 896,38	26 845,00

SOŁECTWO WOLA MATIASZOWA

<i>LP.</i>	<i>PRZEDSIĘWZIĘCIE</i>	<i>WNIOSKOWANA KWOTA</i>	<i>KWOTA WYKORZYSTANA</i>
1	Utrzymanie terenów zielonych	2 000,00	2 000,00
2	Remont dróg	32 427,37	32 427,37
<u>RAZEM</u>		34 427,37	34 427,37

SOŁECTWO WOŁOWYJA

<i>LP.</i>	<i>PRZEDSIĘWZIĘCIE</i>	<i>WNIOSKOWANA KWOTA</i>	<i>KWOTA WYKORZYSTANA</i>
1	Doposażenie SP w Wołkowi	1 988,00	1 988,00
2	Utrzymanie terenów zielonych	5 446,32	5 446,32
4	Promocja wsi	8 975,10	8 721,08
5	Doposażenie świetlicy wiejskiej	1 300,00	1 284,77
6	Remont dróg i przepustów	35 706,54	35 706,54
6	Zakup koszy na śmieci	1 990,58	1 906,50
<u>RAZEM</u>		55 406,54	55 053,21

SOŁECTWO ZAWÓZ

<i>LP.</i>	<i>PRZEDSIĘWZIĘCIE</i>	<i>WNIOSKOWANA KWOTA</i>	<i>KWOTA WYKORZYSTANA</i>
1	Remont dróg gminnych	36 000,00	36 000,00
2	Wsparcie, doposażenie dla SP w Zawozie	1 475,62	1 475,62
<u>RAZEM</u>		37 475,62	37 475,62

9. DZIAŁALNOŚĆ GOSPODARCZA I TRANSPORT

W 2024 r. zarejestrowano w Urzędzie Gminy Solina z/s w Polańczyku 24 nowych przedsiębiorców. Najczęściej realizowanym przedmiotem działalności tychże przedsiębiorstw była działalność w zakresie wynajmu miejsc noclegowych - zgodnie z PKD oznaczona symbolem **55.20.Z**.

Poniższa tabela stanowi zestawienie wszystkich złożonych i prawidłowo przetworzonych w systemie CEIDG wniosków w okresie 01.01.2024 r. – 31.12.2024 r.

Rodzaj wniosku	Liczba wniosków
założenie	24
zmiana	98
zmiana z zawieszeniem	217
zmiana ze wznowieniem	200
zakończenie	14
Suma:	553

Lokalizacja przystanków autobusowych przy drodze gminnej nr 118408R w miejscowości Polańczyk ul. Zdrojowa, których właścicielem lub zarządzającym jest Gmina Solina

W dniu 29 listopada 2024 r. Rady Gminy Solina podjęła uchwałę XII/82/24, która zmieniła dotychczas obowiązującą uchwałę Nr LVII/473/18 Rady Gminy Solina z dnia 14 sierpnia 2018 r. w sprawie określenia przystanków komunikacyjnych, których właścicielem lub zarządzającym jest Gmina Solina.

Wykaz przystanków których właścicielem lub zarządzającym jest Gmina Solina

Droga gminna nr 118408R w miejscowości Polańczyk ul. Zdrojowa,

Lp.	Nr drogi	Nazwa miejscowości	Km lokalizacji	Strona	Nr Przystanku/zatoki
1.	118408R	Polańczyk skrzyżowanie /ul. Zdrojowa/	0+52	L	01
2.	118408R	Polańczyk skrzyżowanie /ul. Zdrojowa/	0+113,5	P	02
3.	118408R	Polańczyk ul. Zdrojowa	0+801	L	03

4.	118408R	Polańczyk ul. Zdrojowa	0+814	P	04
----	---------	---------------------------	-------	---	----

Droga gminna nr 118412R w miejscowości Bukowiec

Lp.	Nr drogi	Nazwa miejscowości	Km lokalizacji	Strona	Nr Przystanku/zatoki
1.	118412R	Bukowiec (Przedszkole)	0+628	L	01

Działka gminna nr 885 w miejscowości Myczków

Lp.	Nr działki	Nazwa miejscowości	Km lokalizacji	Strona	Nr Przystanku/zatoki
1.	885	Myczków (Szkoła)	-	-	01

Legenda.

Kolumna 2 - nr drogi gminnej.

Kolumna 3 - nazwa miejscowości, ulica, charakterystyczny element infrastruktury lub krajobrazu.

Kolumna 4 - kilometr lokalizacji przystanku na drodze gminnej.

Kolumna 5 - lokalizacja przystanku po lewej lub prawej stronie drogi.

Kolumna 6 - numer ewidencyjny przystanku na drodze gminnej.

Gmina Solina jest członkiem Bieszczadzkiego Związku Komunikacyjnego. Związek jest organizatorem publicznego transportu zbiorowego na liniach komunikacyjnych lub w sieci komunikacyjnej w powiatowo-gminnych przewozach pasażerskich, na obszarze powiatów i gmin będących jego uczestnikami.

Zadania Związku obejmują planowanie rozwoju transportu, organizowanie i zarządzanie publicznym transportem zbiorowym w rozumieniu powszechnie obowiązujących przepisów, w tym ustawy z dnia 16 grudnia 2010 r. o publicznym transporcie zbiorowym. Do zadań tych należy w szczególności:

- 1) prowadzenie prac studialnych nad rozwojem systemów transportowych, w tym opracowywanie i aktualizowanie planów zrównoważonego rozwoju publicznego transportu zbiorowego dla obszaru powiatów i wszystkich gmin uczestniczących w Związku,
- 2) utrzymanie i rozwój infrastruktury Związku
- 3) organizowanie publicznego transportu zbiorowego w sposób prowadzący do zaspokajania potrzeb powiatów i gmin uczestniczących w Związku w zakresie lokalnego transportu zbiorowego, w tym transport dzieci do szkół,
- 4) realizacja innych praw i obowiązków związanych z publicznym transportem zbiorowym,
- 5) podejmowanie działań zmierzających do rozwoju elektronicznych usług publicznych (w tym transportowych),
- 6) promocja oraz informacja o usługach publicznego transportu zbiorowego.

W raportowanym roku 2024 nastąpiła zmiana w składzie podmiotów tworzących Bieszczadzki Związek Komunikacyjny i działa on w składzie pomniejszonym o dwie gminy: Gminę Zagórz i Gminę Komańcza. Aktualnie członkami BZK są : Powiat Leski, Powiat Bieszczadzki oraz gminy: Ustrzyki Dolne, Lesko, Olszanica, Solina, Baligród, Cisna, Czarna, Lutowiska.

W 2024 roku wydatkowano z budżetu Gminy Solina kwotę **490 418,06 zł** tytułem opłacanych należnych składek członkowskich.

Gminna Komisja Rozwiązywania Problemów Alkoholowych

Gminna Komisja Rozwiązywania Problemów Alkoholowych w Solinie z/s w Polańczyku działa w oparciu o przepis art. 4¹ ustawy z dnia 26 października 1982 roku o wychowaniu w trzeźwości i przeciwdziałaniu alkoholizmowi oraz realizuje zadania wynikające z Gminnego Programu Profilaktyki i Rozwiązywania Problemów Alkoholowych oraz Przeciwdziałania Narkomanii.

Zadaniem Komisji jest prowadzenie działań związanych z profilaktyką i rozwiązywaniem problemów alkoholowych oraz integracji społecznej osób uzależnionych od alkoholu oraz wydawanie opinii o zgodności lokalizacji punktu sprzedaży z uchwałami rady gminy, o których mowa w art. 12 ust. 1-3 ustawy z dnia 26 października 1982 roku o wychowaniu w trzeźwości i przeciwdziałaniu alkoholizmowi (Dz. U. z 2023 r. poz. 2151 z późn. zm.).

W szczególności zadania te obejmują:

1. zwiększanie dostępności pomocy terapeutycznej i rehabilitacyjnej dla osób uzależnionych od alkoholu;
2. udzielanie rodzinom, w których występują problemy alkoholowe, pomocy psychospołecznej i prawnej, a w szczególności ochrony przed przemocą w rodzinie;
3. prowadzenie profilaktycznej działalności informacyjnej i edukacyjnej oraz działalności szkoleniowej w zakresie rozwiązywania problemów alkoholowych, przeciwdziałania narkomanii oraz uzależnieniom behawioralnym, w szczególności dla dzieci i młodzieży, w tym prowadzenie pozalekcyjnych zajęć sportowych, a także działań na rzecz dożywiania dzieci uczestniczących w pozalekcyjnych programach opiekuńczo-wychowawczych i socjoterapeutycznych;
4. wspomaganie działalności instytucji, stowarzyszeń i osób fizycznych, służącej rozwiązywaniu problemów alkoholowych;
5. podejmowanie interwencji w związku z naruszeniem przepisów określonych w art. 13¹ i 15 ustawy oraz występowanie przed sądem w charakterze oskarżyciela publicznego;
6. wspieranie zatrudnienia socjalnego przez organizowanie i finansowanie centrów integracji społecznej i klubów integracji społecznej.

Członkowie Gminnej Komisji Rozwiązywania Problemów Alkoholowych w Solinie z/s w Polańczyku uczestniczyli w 14 posiedzeniach, przedmiotem były m.in.:

- rozmowy motywacyjne z osobami zgłoszonymi w związku z nadużywaniem alkoholu (wezvano 14 osób),

- opiniowanie wniosków o wydanie zezwoleń na sprzedaż i podawanie napojów alkoholowych.

Zaopiniowano:

- 1) 49 wniosków do spożycia w miejscu sprzedaży:
 - a) do 4,5% zawartości alkoholu oraz na piwo; 41 zezwolenia,
 - b) powyżej 4,5% do 18% zawartości alkoholu (z wyjątkiem piwa); 23 zezwolenia,
 - c) powyżej 18% zawartości alkoholu; 21 zezwolenia,
- 2) 6 wniosków do spożycia poza miejscem sprzedaży:
 - a) do 4,5% zawartości alkoholu oraz na piwo; 6 zezwoleń,
 - b) powyżej 4,5% do 18% zawartości alkoholu (z wyjątkiem piwa); 6 zezwoleń,
 - c) powyżej 18% zawartości alkoholu; 6 zezwoleń,

- sprawy wynikające z bieżących prac Gminnej Komisji Rozwiązywania Problemów Alkoholowych,
- skierowania na badanie przez biegłego w celu wydania opinii w przedmiocie uzależnienia od alkoholu i wskazaniu rodzaju zakładu leczniczego (skierowano 3 osoby, z czego biegli w przedmiocie uzależnienia wystawili na zlecenie GKRPA 3 opinie psychiatryczno-psychologicznych),
- skierowania wniosków do Sądu Rejonowego w Lesku III Wydział Rodzinny i Nieletnich o zastosowaniu obowiązku poddania się leczeniu w zakładzie leczenia odwykowego (skierowano 6 wniosków).

Punkt Informacyjno-Konsultacyjnego ds. Uzależnień i Przemocy w Rodzinie.

W zakresie pomocy osobom uzależnionym od alkoholu i narkotyków oraz ofiarom przemocy w rodzinie funkcjonuje Punkt Informacyjno-Konsultacyjny ds. Uzależnień i Przemocy w Rodzinie w budynku Urzędu Gminy Solina.

W Punkcie Konsultacyjnym udzielano porad i konsultacji, w tym przeprowadzono:

- rozmowy z rodzinami osób z problemem alkoholowym (17 porady),
- rozmowy z osobami z problemem alkoholowym (12 konsultacje),
- z osobami współuzależnionymi (35 konsultacji),
- z osobami doświadczającymi przemocy (2 konsultacje),
- ze sprawcami przemocy domowej (2 rozmowy),

oraz z osobami pozostającymi w stałym kontakcie, systematycznie korzystających ze wsparcia i poradnictwa psychologicznego. W ramach funkcjonowania punktu dwa razy w miesiącu (pierwszy poniedziałek i ostatni poniedziałek miesiąca) dyżur pełnił prawnik. W analizowanym okresie 2024 roku z porad prawnych skorzystało:

- 13 osób w postaci spotkań bezpośrednich,
- 17 w postaci porad telefonicznych,
- 11 porad e-mail.

Porady prawne udzielane były również Gminnemu Ośrodkowi Pomocy Społecznej z/s w Polańczyku (7 porad) Zespołowi Interdyscyplinarnemu (4 porad) i Grupie Roboczej (5 porad).

Profilaktykę szkolną pojmuję się jako zespół działań ze strony szkoły zmierzającej do przeciwdziałania powstawaniu niepożądanych społecznie postaw dzieci i młodzieży. Za podstawę tworzenia programu profilaktyki powinniśmy przyjąć założenie, że najskuteczniejszą formą profilaktyki jest rozwój osobowości człowieka, ze szczególnym uwzględnieniem umiejętności interpersonalnych.

W 2024 roku zadania zawarte w Gminnym Programie Profilaktyki i Rozwiązywania Problemów Alkoholowych oraz Przeciwdziałania Narkomanii realizowane były również przez placówki oświatowe dla których organem prowadzącym jest Gmina Solina.

PLACÓWKI OŚWIATOWE	WSKAŹNIK (liczba uczestników)
Szkoła Podstawowa w Wołkowi	56
Szkoła Podstawowa im. Józefa Blizińskiego w Bóbrce	131
Zespół Szkolno-Przedszkolny w Myczkowie	292
Szkoła Podstawowa w Berezce	11
Szkoła Podstawowa w Myczkowcach	30
Szkoła Podstawowa im. Jana Pawła II w Zawozie	10
Publiczne Przedszkole w Bukowcu	60

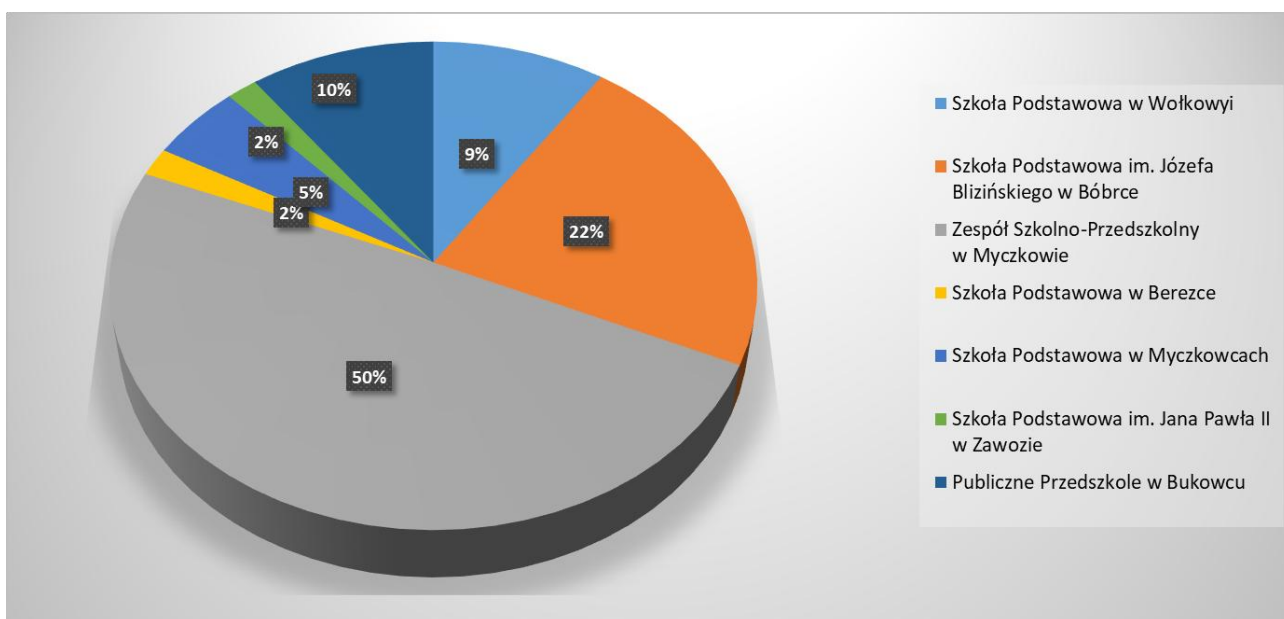

Źródłem finansowania zadań są środki finansowe pochodzące z:

1. opłat za korzystanie z zezwoleń na sprzedaż napojów alkoholowych,
2. części opłat za zezwolenie na sprzedaż napojów alkoholowych w obrocie hurtowym, tj. za sprzedaż napojów alkoholowych w opakowaniach jednostkowych o ilości nominalnej napoju nieprzekraczającej 300 ml, tzw. „małpki”.

CELE I ZADANIA PROGRAMU	KWOTA	WSKAŹNIK (liczba uczestników, posiedzenia, opinie, inne)
I. Zwiększanie dostępności pomocy terapeutycznej i rehabilitacyjnej dla osób uzależnionych i zagrożonych uzależnieniem od alkoholu, narkotyków, innych substancji psychoaktywnych	41 122,43	
Motywowanie osób uzależnionych i współuzależnionych do podjęcia terapii w placówkach leczenia odwykowego (w tym wydawanie opinii przez biegłych sądowych w przedmiocie uzależnienia, opłaty sądowe)	3 543,36	8
Posiedzenia Gminnej Komisji Rozwiązywania Problemów Alkoholowych w Solinie z/s w Polańczyku (Wynagrodzenie Członków Gminnej Komisji Rozwiązywania Problemów Alkoholowych w Solinie z/s w Polańczyku)	37 579,07	14
II. Udzielanie rodzinom, w których występują problemy uzależnień, pomocy psychospołecznej i prawnej, a w szczególności ochrony przed przemocą w rodzinie.	18 500,00	
Udzielanie wsparcia psychologicznego i socjoterapeutycznego dzieciom z rodzin, gdzie występują problemy alkoholowe (Finansowanie działalności dyżurów Psychologa, w Punkcie Informacyjno-Konsultacyjnego ds. Uzależnień i Przemocy w Rodzinie)	10 800,00	
Udzielanie pomocy prawnej zmierzającej do ochrony przed następstwami nadużywania alkoholu przez bliską osobę (Finansowanie dyżurów radcy Prawnego w Punkcie Informacyjno-Konsultacyjnego ds. Uzależnień i Przemocy w Rodzinie)	7 700,00	
III. Prowadzenie profilaktycznej działalności informacyjnej i edukacyjnej w zakresie rozwiązywania problemów alkoholowych i przeciwdziałania narkomanii oraz przemocy w rodzinie, w szczególności dla dzieci i młodzieży, w tym prowadzenie pozalekcyjnych w zajęć sportowych, a także działań na rzecz dożywiania dzieci uczestniczących w rodzinie, w szczególności dla dzieci i młodzieży, w tym prowadzenie pozalekcyjnych w pozalekcyjnych programach opiekuńczo-wychowawczych i socjoterapeutycznych	28 738,35	
Tworzenie dodatkowych form spędzania wolnego czasu przez dzieci i młodzież, w ramach imprez promujących zdrowy tryb życia w zakresie rekreacji i turystyki (wycieczki)	14 099,99	204
Realizacja przedsięwzięć profilaktycznych, form edukacyjnych promujących zdrowy tryb życia, zwłaszcza w zakresie sportu, warsztatów edukacyjnych, plastycznych, muzycznych, tanecznych i innych	7 681,00	255
Dofinansowanie organizacji konkursów, projektów edukacyjnych w zakresie profilaktyki uzależnień oraz promujących styl życia bez nałogów, a także przedstawień teatralnych, spektakli i koncertów profilaktycznych	1 297,36	62
Edukacja publiczna w zakresie zdrowia poprzez dostarczanie informacji i wiedzy oraz kształtowanie świadomości zdrowotnej społeczności lokalnej, w tym motywowanie do dbania o zdrowie	360,00	9
Opracowanie diagnozy społecznej w zakresie problemów społecznych występujących	5 300,00	1
Wspomaganie działalności instytucji, stowarzyszeń i osób fizycznych, służącej rozwiązywaniu problemów alkoholowych, narkomanii i przemocy w rodzinie	18 820,00	
Udzielanie wsparcia społeczności abstynenckiej (Udzielanie wsparcia merytorycznego, rzeczowego oraz finansowego dla stowarzyszeń, organizacji pozarządowych i osób fizycznych)	840,00	1
Wspieranie inicjatyw profilaktycznych promujących zdrowy, trzeźwy i bezpieczny sposób spędzania wolnego czasu (Organizowanie lokalnych imprez, konkursów i zajęć promujących zdrowy styl życia bez używek)	4 000,00	118
Prowadzenie działalności edukacyjnej w zakresie bezpieczeństwa, realizacja programów profilaktycznych oraz kampanii społecznych, skierowanych do różnych grup społecznych, w tym prowadzenie działalności sportowej i rekreacyjnej	2 500,00	94
Tworzenie warunków do realizacji alternatywnych form spędzania wolnego czasu przez młodzież i dzieci w ramach zajęć sportowo-rekreacyjnych dla mieszkańców gminy Solina	11 480,00	49
V. Podejmowanie interwencji w związku z naruszeniem przepisów określonych w art. 131 i 15 ustawy oraz występowanie przez sądem w charakterze oskarżyciela publicznego	0,00	
Dotacja celowa dla Gminnego Ośrodka Kultury, Sportu i Turystyki	398 500,00	
Fundusz wsparcia Policji	52 704,00	

10. OCHRONA ŚRODOWISKA, UTRZYMANIE PORZĄDKU I CZYSTOŚCI W GMINIE SOLINA W 2024 r.

W 2024 r. na terenie Gminy Solina odpady komunalne odbierane były od nieruchomości zamieszkałych, od domków letniskowych i innych nieruchomości wykorzystywanych na własne cele rekreacyjno – wypoczynkowe oraz od nieruchomości niezamieszkałych będących w zarządzie Gminy Solina.

Podmiotem realizującym na rzecz Gminy usługę odbioru, transportu i zagospodarowania odpadów komunalnych była firma TRANSPRZĘT z siedzibą w miejscowości Zabłotce. Wykonawca wyłoniony został w drodze przetargu nieograniczonego. Umowa podpisana w związku z udzieleniem przedmiotowego zamówienia publicznego na rok 2024 określała wartość usługi w sposób ilościowy. Łączna kwota wydatków poniesionych na realizację przedmiotowego zadania w całym roku 2024 to **1 850 392,23 zł.**

Zadania i obowiązki gminy w zakresie gospodarki odpadami komunalnymi określa ustawa z dnia 13 września 1996 r. o utrzymaniu czystości i porządku w gminach. Ustawa zobowiązuje radę gminy do ustanawiania przepisów miejscowych, w zakresie regulaminu czystości i porządku w gminach, szczegółowych warunków i zakresu świadczenia usług gospodarowania odpadami w zamian za opłatę, wysokość stawek opłat za gospodarowanie odpadami komunalnymi, sposoby i częstotliwości pobierania opłat, a także upoważnienia do podejmowania uchwał fakultatywnych w zakresie objęcia właścicieli nieruchomości niezamieszkałych systemem odbierania odpadów komunalnych, ustanowienia pobierania opłaty w drodze inkaso.

W 2024 roku system gospodarki odpadami komunalnymi na terenie Gminy Solina regulowały następujące uchwały:

- a) w sprawie Regulaminu utrzymania czystości i porządku na terenie Gminy Solina, Nr LVIII/583/22, z dnia 15 listopada 2022 r.,
- b) zmieniająca uchwałę w sprawie odbierania odpadów komunalnych od właścicieli nieruchomości, na których nie zamieszkują mieszkańcy, Nr LIX/593/22, z dnia 1 grudnia 2022 r.
- c) w sprawie ustalenia ryczałtowej stawki opłaty za gospodarowanie odpadami komunalnymi dla nieruchomości od domku letniskowego na nieruchomości albo od innej nieruchomości wykorzystywanej na cele rekreacyjno-wypoczynkowe, Nr LIX/594/22, z dnia 1 grudnia 2022 r.,
- d) w sprawie ustalenia stawki opłaty za pojemnik lub worek o określonej pojemności, przeznaczony do zbierania odpadów komunalnych na terenie nieruchomości, na których nie zamieszkują mieszkańcy, a powstają odpady komunalne, Nr LIX/595/22, z dnia 1 grudnia 2022 r.,
- e) w sprawie wzoru deklaracji o wysokości opłaty za zagospodarowanie odpadami komunalnymi, terminów i miejscu składania deklaracji przez właścicieli nieruchomości oraz określenia warunków i trybu składania deklaracji za pomocą środków komunikacji elektronicznej, Nr LIX/596/22, z dnia 1 grudnia 2022 r.,
- f) w sprawie wyboru metody ustalenia opłaty za gospodarowanie odpadami komunalnymi, Nr LVIII/581/22, z dnia 15 listopada 2022 r.,
- g) w sprawie odbierania odpadów komunalnych od właścicieli nieruchomości, na których nie zamieszkują mieszkańcy, a powstają odpady komunalne, Nr LVIII/575/22, z dnia 15 listopada 2022 r.,

h) w sprawie określenia terminu, częstotliwości i trybu uiszczania opłaty za gospodarowanie odpadami komunalnymi, Nr LVIII/579/22, z dnia 15 listopada 2022 r.,

i) w sprawie określenia szczegółowego sposobu i zakresu świadczenia usług w zakresie zagospodarowania i odbierania odpadów komunalnych od właścicieli nieruchomości położonych na terenie Gminy Solina, Nr LVIII/580/22, z dnia 15 listopada 2022 r.

Odpady odbierane były w podziale na frakcje w workach odpowiednich kolorów: – niesegregowane (zmieszane) odpady komunalne – kolor czarny; bioodpady – kolor brązowy; – papier i tektura – kolor niebieski; – zmieszane odpady opakowaniowe (tworzywa sztuczne, opakowania wielomateriałowe, opakowania z metali) – kolor żółty; – opakowania ze szkła – kolor zielony. Mieszkańcy wyposażeni byli w worki do zbierania odpadów segregowanych o odpowiednich kolorach, z wyjątkiem worków na niesegregowane (zmieszane) odpady komunalne, w które musieli wyposażyć się sami. W okresie letnim od maja do września na terenach Gminy Solina zwiększona była liczba wywozów odpadów komunalnych. Raz w roku przeprowadzona została zbiórka odpadów wielkogabarytowych oraz zużytego sprzętu elektrycznego. Mieszkańcy mieli do dyspozycji jeden punkt selektywnej zbiórki odpadów: Punkt Selektywnej Zbiórki Odpadów Komunalnych „Transprzet” w m-ci Olszanica 138, 38-722 Olszanica czynny od poniedziałku do piątku w godz. 8:00-15:00.

Stawki opłaty za odpady komunalne w roku 2024 kształtowały się następująco:

- stawka opłaty za gospodarowanie odpadami komunalnymi dla właścicieli nieruchomości, na których zamieszkują mieszkańcy wynosiła 25 zł miesięcznie od mieszkańca bez kompostownika,
- stawka opłaty za gospodarowanie odpadami komunalnymi dla właścicieli nieruchomości, na których zamieszkują mieszkańcy wynosiła 22 zł miesięcznie od mieszkańca, który posiada kompostownik i kompostuje w nim odpady,
- stawka opłaty podwyższonej za gospodarowanie odpadami komunalnymi dla właścicieli nieruchomości, na których zamieszkują mieszkańcy, a właściciele nie dopełnili obowiązku zbierania odpadów w sposób selektywny równa jest dwukrotności stawki podstawowej – czyli 50 zł od mieszkańca. Opłatę podwyższoną nakłada się na właścicieli nieruchomości za miesiąc, w którym stwierdzono, że odpady nie były zbierane w sposób selektywny,
- miesięczna stawka opłaty za pojemnik/worek dla właścicieli nieruchomości, na których nie zamieszkują mieszkańcy, wynosiła 25,00 zł za pojemnik 120 l,
- miesięczna stawka opłaty podwyższonej za gospodarowanie odpadami komunalnymi jeżeli właściciel nieruchomości niezamieszkałej nie wypełnia obowiązku zbierania odpadów komunalnych w sposób selektywny wynosi 50,00 zł - za pojemnik lub worek o pojemności 120 l,
- ryczałtowa roczna opłata od domku letniskowego lub innej nieruchomości wykorzystywanej na cele rekreacyjno-wypoczynkowe przez część roku wynosiła
 - dla właścicieli nieruchomości którzy segregują odpady – 206,00 zł,
 - podwyższona dla właścicieli nieruchomości, którzy nie wypełnili obowiązku segregacji odpadów – 600,00 zł

Zestawienie dochodów z tytułu opłaty za gospodarowanie odpadami i kosztów poniesionych przez Gminę Solina na realizację zadania w latach 2018-2024

Lp.	Rok	Dochody /w zł/	Wydatki /w zł/	Kwota dopłaty
1	2018	1 090 194,91	1 323 470,71	233 275,80
2	2019	1 420 480,55	2 113 018,31	692 537,76
3	2020	1 875 016,73	2 789 939,36	914 922,63
4	2021	2 244 860,43	3 107 707,83	862 847,40
5	2022	3 374 914,22	3 132 228,62	0,00
6	2023	1 538 865,81	1 746 803,86	0,00 (różnicę między dochodami, a wydatkami pokryto z pozostałej 2022 r. nadwyżki)
7	2024	1 391 256,85	1 850 392,23	459 135,38

Ilość odebranych i zagospodarowanych odpadów z terenu Gminy Solina w 2024 r.

Lp.	Kod odpadu	Rodzaj odpadu	Masa odpadu [Mg]
1.	20 03 01	Nie segregowane (zmieszane) odpady komunalne	414,9200
2.	15 01 06	Zmieszane odpady opakowaniowe	196,5600
3.	15 01 07	Opakowania ze szkła	180,5000
4.	15 01 01	Opakowania z papieru i tektury	10,9400
5.	20 03 07	Odpady wielkogabarytowe	75,1000
6.	20 01 23*	Urządzenia zawierające freony	3,9600
7.	20 01 36	Zużyte urządzenia elektryczne i elektroniczne inne niż wymienione w 20 01 21, 20 01 23 i 20 01 35	5,3400
8.	20 01 35*	Zużyte urządzenia elektryczne i elektroniczne inne niż wymienione w 20 01 21 i 20 01 23 zawierające niebezpieczne składniki	1,9000
9.	20 02 03	Inne odpady nieulegające biodegradacji	1,6400
10.	20 01 08	Odpady kuchenne ulegające biodegradacji	19,0800
11.	20 03 99	Odpady komunalne niewymienione w innych podgrupach	76,5000
RAZEM			986,4400

Oprócz odbioru odpadów komunalnych Gmina Solina organizowała w roku 2024 odbiór i utylizację wyrobów zawierających azbest. Odebrano od mieszkańców i przekazano do utylizacji **34,3000 Mg** wyrobów zawierających azbest. Organizowana akcja wpisuje się w założenia „Programu Oczyszczania Kraju z Azbestu na lata 2009-2032”, tj. usunięcie i unieszkodliwienie wyrobów zawierających azbest, minimalizację negatywnych skutków zdrowotnych spowodowanych obecnością azbestu oraz likwidacją szkodliwego oddziaływania azbestu na środowisko. Na realizację tego zadania wydatkowano kwotę **29 079,54 zł.**

W 2024 r. Urząd Gminy Solina realizował również obowiązki, wynikające z ustawy o udostępnianiu informacji o środowisku i jego ochronie, udziale społeczeństwa w ochronie środowiska oraz ocenie oddziaływania na środowisko. Przeprowadzono 17 postępowań administracyjnych i wydano 8 decyzji o środowiskowych uwarunkowaniach, stwierdzających brak potrzeby przeprowadzenia oceny oddziaływania na środowisko.

W okresie 01.01.2024 r. – 31.12.2024 r. Wójt Gminy Solina rozpatrzył 103 wnioski o wyrażenie zgody na wycinkę drzew i wydał 103 decyzje administracyjne, dotyczące wyrażenia zgody na usunięcie drzew i krzewów. Dodatkowo w okresie 01.01.2024 r. – 31.12.2024 r. dokonano 111 zgłoszeń wycinki drzew i krzewów. Łącznie przeprowadzono 214 wizji lokalnych poprzedzających rozstrzygnięcia w przedmiotowych sprawach. Na terenie Gminy Solina realizują działalność następujące koła łowieckie: Koło Łowieckie „Ryś” w Lesku, Koło Łowieckie „Jeleń” w Ustrzykach Dolnych, Koło Łowieckie „Żbik” w Uhercach Mineralnych oraz Wojskowe Koło Łowieckie „Gawra”. W roku 2024 roku samorząd Gminy Solina prowadził współpracę z działającymi tu kołami łowieckimi tj. – opiniował roczne plany łowieckie oraz podawał do publicznej wiadomości plany polowań zbiorowych na terenie Gminy Solina. Wójt Gminy Solina wydał w 2024 roku 147 decyzji o zwrocie podatku dla rolników z terenu gminy Solina na łączną kwotę zwrotu 103 992,61 331,97 zł.

11. FINANSE GMINY

Uchwalony w dniu 29 grudnia 2023 r. budżet Gminy Solina na 2024 rok wynosił:

- po stronie dochodów – **67 400 000,00 zł,**

- po stronie wydatków - **74 300 000,00 zł.**

Planowany deficyt budżetu ustalony został w wysokości – **9 600 000,00 zł.**

Rozchody budżetu na 2024 r. ustalone zostały w kwocie **1 485 836,00 zł.**

Przychody budżetu na pokrycie deficytu i spłaty zaciągniętych pożyczek określone zostały w kwocie **8 385 836,00 zł.**

W wyniku dokonanych zmian w trakcie 2024 roku plan dochodów zmniejszył się do kwoty **60 703 648,00 zł,** tj. zmniejszenie o kwotę **6 696 352,00 zł,** natomiast plan wydatków zmniejszył się do kwoty **66 498 648,00 zł,** tj. zmniejszenie o kwotę **7 801 352,00 zł.**

Planowane przychody z tytułu zaciągniętych kredytów i pożyczek oraz wolnych środków na 31.12.2024 r. wynoszą – **7 280 836,00 zł,** zaś rozchody **1 485 836,00 zł.**

Planowany wynik budżetu gminy na 31.12.2024 r. stanowi deficyt w wysokości **5 795 000,00 zł.**

Zmiany budżetu wprowadzone zostały w wyniku podjętych 13 uchwał Rady Gminy Solina z dnia 26 lutego, 20 marca, 29 kwietnia, 23 maja, 14 czerwca, 26 czerwca, 13 sierpnia, 4 września, 2 października, 8 października, 8 listopada, 11 grudnia i 30 grudnia 2024 r. oraz zarządzeń Wójta Gminy Solina na podstawie art. 257 ustawy z dnia 27 sierpnia 2009 r. o finansach publicznych (Dz. U. z 2024 r., poz. 1530 ze zm.).

Ogólne wyniki wykonania budżetu za 2024 rok

Lp.	Wyszczególnienie	Plan po zmianach w zł	Wykonanie w zł i gr.	% wykonania
1	Dochody ogółem:			
	w tym:	60 703 648,00	60 646 476,24	99,91
	- dochody bieżące	46 968 987,59	46 911 815,83	99,88
	- dochody majątkowe	13 734 660,41	13 734 660,41	100,00
2	Przychody ogółem:			
	w tym:	7 280 836,00	6 498 364,06	89,25
	- pożyczki	6 913 246,85	6 052 842,84	87,55
	- niewykorzystane środki pieniężne	2 121,92	80 053,99	
	- inne źródła /wolne środki/	365 467,23	365 467,23	100,00
	Razem dochody + przychody:	67 984 484,00	67 144 840,30	98,76
3	Wydatki ogółem:			
	w tym:	66 498 648,00	65 568 929,68	98,60
	- wydatki bieżące	42 339 032,60	41 990 045,58	99,18
	- wydatki majątkowe	24 159 615,40	23 578 884,10	97,60
4	Rozchody ogółem:			
	w tym:			
	- spłaty pożyczek	1 485 836,00	1 485 836,00	100,00
	- spłaty pożyczek	1 485 836,00	1 485 836,00	100,00
	Razem wydatki + rozchody	67 984 484,00	67 054 765,68	98,63
	Nadwyżka / Deficyt (1-3)	-5 795 000,00	-4 922 453,44	84,94

Wykonane dochody ogółem – **60 646 476,24 zł**,

wykonane wydatki ogółem – **65 568 929,68 zł**.

Deficyt budżetu na 2024 rok zaplanowany został w wysokości **5 795 000,00 zł**.

W wyniku realizacji budżetu za 2024 rok na dzień 31.12.2024 r. figuruje deficyt w kwocie **4 922 453,44 zł**.

12. INWESTYCJE ROZPOCZĘTE , REALIZOWANE i ZREALIZOWANE W 2024 r. ORAZ POZYSKIWANIE ŚRODKÓW ZEWNĘTRZNYCH

Podczas pełnienia funkcji publicznych w 2024 r. samorząd Gminy Solina korzystał z możliwości dofinansowania realizowanych przez siebie inwestycji z wykorzystaniem środków Unii Europejskiej, przewidzianych dla Polski w ramach obowiązującej perspektywy finansowej (RPO Województwa Podkarpackiego, Program Rozwoju Obszarów Wiejskich na lata 2014-2020). Część inwestycji z wykorzystaniem finansowego wsparcia zewnętrznego była rozpoczęta wcześniej i kontynuowana w 2024 r., zgodnie z harmonogramami finansowo-rzeczowymi i terminami określonymi w umowach zawartych z wykonawcami i instytucjami zarządzającymi poszczególnymi środkami. Oprócz możliwości pozyskania środków finansowych z Unii Europejskiej, gmina ubiegała się także o zewnętrzne środki krajowe, którymi dysponują poszczególne Ministerstwa czy Samorządy Wojewódzkie. Pozyskane środki pozwalają na szybszy rozwój gminy w wielu dziedzinach, zwiększając konkurencyjność i poprawiając komfort życia mieszkańców. Środki z funduszy zewnętrznych stanowią dla Gminy

Inwestycje realizowane w Gminie Solina w 2024 roku, w tym również z udziałem środków finansowych zewnętrznych (unijnych i krajowych)

Środki finansowe wydatkowane w 2024 na zadania inwestycyjne		
1	Ochrona wód jeziora solińskiego i myczkowieckiego przed procesem eutrofizacji poprzez budowę sieci kanalizacji sanitarnej w m-ci Wola Matiaszowa	51 059,80
2	Budowa sieci kanalizacyjnej w m-ci Zawóz – etap IV	2 257 351,08 zł
3	Modernizacja wodociągu w m-ci Terka	40 000 zł
4	Budowa sieci wodociągowej w m-ciach Berezka-Wola Matiaszowa	49 956,50 zł
5	Budowa sieci kanalizacji sanitarnej w m-ci Werlas (dokumentacja projektowa)	126 566,07 zł
6	Przebudowa boiska sportowego w m-ci Górzanka	226 153,95 zł
7	Remont świetlicy wiejskiej w m-ci Bereznica Wyżna	125 845,42 zł
8	Budowa sieci kanalizacyjnej Bukowiec-Terka	35 600 zł
9	Budowa kanalizacji sanitarnej Bóbrka-Potoki	68 880 zł
10	Remont świetlicy wiejskiej w Myczkowcach wraz z zagospodarowaniem terenu	125 845,42 zł
11	Rozbudowa garażu OSP w Myczkowcach	491 131,70 zł
12	Rozbudowa budynku remizy OSP w Górzance	199 724,26 zł
13	Budowa sieci kanalizacji sanitarnej w m-ci Myczków (etap III)	174 204,86 zł
14	Zagospodarowanie przestrzeni przy budynku wielofunkcyjnym w Myczkowie wraz z remontem ogrodzenia	26 097 zł
Środki finansowe wydatkowane w 2024 roku na przygotowanie dokumentacji projektowych do planowanych inwestycji		
1	Rozbudowa oczyszczalni ścieków w m-ci Solina (dokumentacja projektowa)	108 000 zł
2	Rozbudowa SUW i wodociągu w m-ci Polańczyk (dokumentacja projektowa)	80 972,28 zł
3	Rozbudowa sieci kanalizacji sanitarnej w m-ci Górzanka (dokumentacja projektowa)	12 000 zł
4	Rozbudowa wodociągu w m-ci Bukowiec - II etap (dokumentacja projektowa)	62 950 zł
5	Rozbudowa sieci wodociągowej w m-ciach Myczków i Polańczyk (dokumentacja projektowa)	96 747,97 zł
6	Rozbudowa sieci kanalizacji sanitarnej w Polańczyku -	42 411,39 zł

	ul. Bieszczadzka (dokumentacja projektowa)	
7	Przebudowa przepompowni ścieków w m-ci Polańczyk (dokumentacja projektowa)	87 176,14 zł
Środki finansowe wydatkowane w 2024 na zadania inwestycyjne z zakresu infrastruktury drogowej		
1	Remont drogi gminnej publicznej nr 118436 R w m-ci Wołkowyja	1 226 671,75 zł
	Przebudowa drogi wewnętrznej przy ulicy Kościelnej i Spokojnej w miejscowości Wołkowyja	1 058 472,43
2	Poprawa infrastruktury drogowej - przebudowa drogi Nr 118421 R w m-ci Bóbrka	44 451,71 zł
3	Przebudowa drogi gminnej publicznej nr 118412 R w m-ci Bukowiec	49 815 zł
4	Przebudowa dróg gminnych w m-ciach: Terka, Zawóz, Myczkowce, Bereźnica Wyżna	6 373 790,57 zł
5	Przebudowa dróg na terenie Uzdrowiska Polańczyk	187 494,15 zł

**POSTĘPOWANIA PRZETARGOWE PRZEPROWADZONE W ROKU 2024
na podstawie ustawy z dnia 11 września 2019 roku - Prawo zamówień publicznych
zakończone zawarciem umowy**

lp	Nazwa zamówienia	Tryb udzielenia zamówienia	Data wszczęcia postępowania	Wartość wybranej oferty brutto
1.	Remont drogi gminnej publicznej nr 118436R w miejscowości Wołkowyja Inwestycja dofinansowana z programu: RZĄDOWY FUNDUSZ ROZWOJU DRÓG	tryb podstawowy art. 275 pkt 1 ustawy Pzp	2024-01-18	1 164 455,00 PLN
2.	Przebudowa drogi wewnętrznej przy ulicy Kościelnej i Spokojnej w miejscowości Wołkowyja Inwestycja dofinansowana z programu: RZĄDOWY FUNDUSZ ROZWOJU DRÓG	tryb podstawowy art. 275 pkt 1 ustawy Pzp	2024-03-27	1 040 132,43 PLN

3.	<p>Poprawa dostępności komunikacyjnej na terenie Gminy Solina</p> <p>Inwestycja dofinansowana z programu: Rządowy Fundusz Polski Ład: Program Inwestycji Strategicznych</p>	<p>tryb podstawowy art. 275 pkt 1 ustawy Pzp</p>	<p>2024-04-30</p>	<p>2 298 457,49 PLN</p>
4.	<p>Zakup fabrycznie nowego średniego samochodu ratowniczo-gaśniczego dla Ochotniczej Straży Pożarnej w Bóbrce</p> <p>Inwestycja dofinansowana z programu: Fundusze Europejskie dla Podkarpacia 2021-2027</p>	<p>przetarg nieograniczony na podstawie art. 132 ustawy Pzp</p>	<p>2024-07-17</p>	<p>1 589 824,20 PLN</p>
5.	<p>Budowa sieci wodociągowej w m-ci Berezka-Wola Matiaszowa, przebudowa sieci wodociągowej w Bukowcu, opomiarowanie wodociągu w Polańczyku oraz rozbudowa SUW i budowa ujęcia wody z Jeziora Solińskiego</p> <p>część nr 2: Budowa sieci wodociągowej w miejscowości Berezka - Wola Matiaszowa oraz przebudowa sieci wodociągowej w miejscowości Bukowiec</p> <p>Inwestycja dofinansowana z programu: Fundusze Europejskie dla Podkarpacia 2021-2027</p>	<p>tryb podstawowy art. 275 pkt 1 ustawy Pzp</p>	<p>2024-08-08</p>	<p>3 970 000,00 PLN</p>

6.	<p>Modernizacja infrastruktury oświetleniowej na terenie Gminy Solina</p> <p>Inwestycja dofinansowana z programu: Rządowy Fundusz Polski Ład: Program Inwestycji Strategicznych</p>	<p>tryb podstawowy art. 275 pkt 1 ustawy Pzp</p>	<p>2024-08-14</p>	<p>1 215 683,00 PLN</p>
7.	<p>Poprawa dostępności Urzędu Gminy Solina, Ośrodka Zdrowia w Wołkowie oraz Przedszkola Publicznego w Bukowcu</p> <p>część nr 1: Przebudowa budynku Urzędu Gminy Solina z/s w Polańczyku w celu udostępnienia dla osób z niepełnosprawnościami oraz osób starszych</p> <p>Inwestycja dofinansowana z programu: Fundusze Europejskie dla Podkarpacia 2021-2027</p>	<p>tryb podstawowy art. 275 pkt 1 ustawy Pzp</p>	<p>2024-08-28</p>	<p>2 410 480,35 PLN</p>
8.	<p>Poprawa dostępności Urzędu Gminy Solina, Ośrodka Zdrowia w Wołkowie oraz Przedszkola Publicznego w Bukowcu</p> <p>część nr 2: Zmiana zagospodarowania terenu i strefy wejścia do budynku Ośrodka Zdrowia w Wołkowie oraz budynku Przedszkola Publicznego w Bukowcu w celu udostępnienia dla osób z niepełnosprawnościami oraz osób starszych.</p> <p>Inwestycja dofinansowana z programu: Fundusze Europejskie dla Podkarpacia 2021-2027</p>	<p>tryb podstawowy art. 275 pkt 1 ustawy Pzp</p>	<p>2024-08-28</p>	<p>401 000,00 PLN</p>

9.	Zimowe utrzymanie dróg gminnych w sezonie 2024-2025 w Gminie Solina Część 1: Zimowe utrzymanie dróg w m-ci: Bereźnica Wyżna, Wola Matiaszowa, Berezka	tryb podstawowy art. 275 pkt 1 ustawy Pzp	2024-10-10	49 319,00 PLN
10.	Zimowe utrzymanie dróg gminnych w sezonie 2024-2025 w Gminie Solina Część 2: Zimowe utrzymanie dróg w m-ci: Solina, Bóbrka, Myczkowce	tryb podstawowy art. 275 pkt 1 ustawy Pzp	2024-10-10	108 778,75 PLN
11.	Zimowe utrzymanie dróg gminnych w sezonie 2024-2025 w Gminie Solina Część 3: Zimowe utrzymanie dróg w m-ci: Górzanka, Rybne, Wołkowyja	tryb podstawowy art. 275 pkt 1 ustawy Pzp	2024-10-10	45 473,64 PLN
12.	Zimowe utrzymanie dróg gminnych w sezonie 2024-2025 w Gminie Solina Część 4: Zimowe utrzymanie dróg w m-ci: Bukowiec, Terka, Polanki.	tryb podstawowy art. 275 pkt 1 ustawy Pzp	2024-09-11	41 036,26 PLN
13.	Zimowe utrzymanie dróg gminnych w sezonie 2024-2025 w Gminie Solina Część 5: Zimowe utrzymanie dróg w m-ci: Zawóz, Werlas, Sakowczyk, Rajske	tryb podstawowy art. 275 pkt 1 ustawy Pzp	2024-09-11	52 808,39 PLN
14.	Cyfrowy Rozwój w Gminie Solina Inwestycja dofinansowana z programu: Fundusze Europejskie dla Podkarpacia 2021-2027	przetarg nieograniczony na podstawie art. 132 ustawy Pzp	2024-09-25	4 208 259,27 PLN
15.	Odbiór i zagospodarowanie odpadów komunalnych z terenu Gminy Solina	przetarg nieograniczony na podstawie art. 132 ustawy Pzp	2024-11-18	2 098 172,48 PLN

16.	<p>Budowa sieci kanalizacji sanitarnej wraz z infrastrukturą towarzyszącą w m-ci: Bóbrka, Solina, Bereźnica Wyżna i Bukowiec oraz poprawa efektywności energetycznej oczyszczalni ścieków w Gminie Solina</p> <p>Część 1: Rozbudowa sieci kanalizacji sanitarnej w miejscowości Bóbrka i Solina oraz budowa sieci kanalizacji sanitarnej w miejscowości Bóbrka (część miejscowości o nazwie Potoki)</p> <p>Inwestycja dofinansowana z programu: Fundusze Europejskie dla Podkarpacia 2021-2027</p>	tryb podstawowy art. 275 pkt 1 ustawy Pzp	2024-11-28	4 378 800,00 PLN
17.	<p>Budowa sieci kanalizacji sanitarnej wraz z infrastrukturą towarzyszącą w m-ci: Bóbrka, Solina, Bereźnica Wyżna i Bukowiec oraz poprawa efektywności energetycznej oczyszczalni ścieków w Gminie Solina</p> <p>Część 2: Budowa sieci kanalizacji sanitarnej w miejscowości Bereźnica Wyżna</p> <p>Inwestycja dofinansowana z programu: Fundusze Europejskie dla Podkarpacia 2021-2027</p>	tryb podstawowy art. 275 pkt 1 ustawy Pzp	2024-11-28	5 670 300,00 PLN

18.	<p>Budowa sieci kanalizacji sanitarnej wraz z infrastrukturą towarzyszącą w m-ci: Bóbrka, Solina, Bereźnica Wyżna i Bukowiec oraz poprawa efektywności energetycznej oczyszczalni ścieków w Gminie Solina</p> <p>Część 3: Budowa sieci kanalizacji sanitarnej w miejscowościach Bukowiec i Terka</p> <p>Inwestycja dofinansowana z programu: Fundusze Europejskie dla Podkarpacia 2021-2027</p>	tryb podstawowy art. 275 pkt 1 ustawy Pzp	2024-11-28	4 761 957,62 PLN
19.	<p>Rozbudowa stacji uzdatniania wody wraz z niezbędną infrastrukturą towarzyszącą w m-ci Polańczyk</p> <p>Inwestycja dofinansowana z programu: Fundusze Europejskie dla Podkarpacia 2021-2027</p>	tryb podstawowy art. 275 pkt 1 ustawy Pzp	2024-12-03	9 333 240,00 PLN
20.	<p>Budowa kanalizacji sanitarnej w miejscowości Werlas - etap I</p> <p>Inwestycja dofinansowana z programu: Interreg Next Polska-Ukraina 2021-2027</p>	tryb podstawowy art. 275 pkt 1 ustawy Pzp	2024-12-12	4 547 000,00 PLN

13. PLANOWANIE PRZESTRZENNE I GEODEZJA

Według stanu na dzień 31.12.2024 r. na terenie Gminy Solina obowiązywało 57 miejscowych planów zagospodarowania przestrzennego, obejmujących obszar blisko 10% ogólnej powierzchni Gminy Solina oraz Studium Uwarunkowań i Kierunków Zagospodarowania Przestrzennego Gminy Solina, uchwalone Uchwałą Rady Gminy Solina nr LVI/479/18 z dnia 14 września 2018 r.

W trakcie roku 2024 procedowane były rozpoczęte wcześniej zmiany Miejscowych Planów Zagospodarowania Przestrzennego oraz zmiany Studium Uwarunkowań i Kierunków Zagospodarowania Przestrzennego, dla których Rada Gminy Solina podjęła w latach 2021-2024 następujące uchwały:

1. Uchwała Nr XXXVIII/395/21 z dnia 16 czerwca 2021 r. w sprawie przystąpienia do zmiany Miejscowego Planu Zagospodarowania Przestrzennego Uzdrowisko Polańczyk Nr 1/2021 w Gminie Solina,
2. Uchwała Nr XXXVIII/396/21 z dnia 16 czerwca 2021 r. w sprawie przystąpienia do zmiany Miejscowego Planu Zagospodarowania Przestrzennego Uzdrowisko Polańczyk Nr 2/2021 w Gminie Solina,
3. Uchwała Nr LX/410/21 z dnia 28 lipca 2021 r. w sprawie przystąpienia do zmiany Miejscowego Planu Zagospodarowania Przestrzennego Uzdrowisko Polańczyk Nr 3/2021 w Gminie Solina,
4. Uchwała Nr XLIX/503/22 z dnia 28 marca w sprawie przystąpienia do zmiany Nr 2/2022 MPZP „Uzdrowisko Polańczyk”,
5. Uchwała Nr LVIII/562/22 z dnia 15 listopada r. w sprawie przystąpienia do sporządzenia MPZP „POLAŃCZYK CYPEL-SOLINA-JAWOR, ”
6. Uchwała Nr LVIII/563/22 z dnia 15 listopada r. w sprawie przystąpienia do sporządzenia MPZP „Solina 1/2022”,
7. Uchwała Nr LX/597/22 z dnia 29 grudnia w sprawie przystąpienia do sporządzenia zmiany nr 2/2022 „MPZP Uzdrowisko Polańczyk”,
8. Uchwała Nr LX/598/22 z dnia 29 grudnia w sprawie przystąpienia do sporządzenia zmiany nr 3/2022 „MPZP Uzdrowisko Polańczyk”,
9. Uchwała Nr LX/599/22 z dnia 29 grudnia w sprawie przystąpienia do sporządzenia zmiany nr 4/2022 „MPZP Uzdrowisko Polańczyk”,
10. Uchwała Nr LX/409/21 z dnia 28 lipca 2021 r. w sprawie przystąpienia do zmiany Studium Uwarunkowań i Kierunków Zagospodarowania Przestrzennego Gminy Solina,
11. Uchwała Nr VI/38/24 z dnia 26 lipca 2024 r. w sprawie przystąpienia do sporządzenia planu ogólnego Gminy Solina

W dniu 26.07.2024 r. podjęta została uchwała Rady Gminy Solina w sprawie przystąpienia do sporządzenia Planu ogólnego. Przypomnieć należy, że w roku 2023 polski system planowania przestrzennego przeszedł znaczące zmiany za sprawą ustawy z dnia 7 lipca 2023 r. o zmianie ustawy o planowaniu i zagospodarowaniu przestrzennym oraz niektórych innych ustaw. Nowelizacja ta, opracowana z myślą o zwiększeniu efektywności i przejrzystości procesów urbanistycznych, wprowadza szereg istotnych zmian, które będą wprowadzane stopniowo. Mają one kluczowe znaczenie dla jednostek samorządu terytorialnego, inwestorów oraz mieszkańców, wprowadzając nowe regulacje, mające usprawnić proces planowania przestrzennego w Polsce. Najważniejsza dla samorządów zmiana dotyczy wprowadzenia obowiązku opracowania planu ogólnego, zastępującego dotychczasowe studium uwarunkowań i kierunków zagospodarowania przestrzennego gminy. Plan ogólny będący aktem prawa miejscowego ma stanowić podstawę do uchwalania planów miejscowych oraz wydawania decyzji o warunkach zabudowy. Wymaga to od gmin:

- określenia stref planistycznych,
- określenia gminnych standardów urbanistycznych oraz dostępności urbanistycznej,
- ustalenia obszarów uzupełnienia zabudowy.

- możliwość określenia obszarów zabudowy śródmiejskiej.

Gminy mają czas do końca czerwca 2026 roku na sporządzenie tych planów, co jest wyzwaniem ze względu na krótki termin i konieczność przygotowania dokumentów zgodnie z potrzebami mieszkańców.

Plan ogólny gminy to nowe, obowiązkowe narzędzie planistyczne, które odgrywać będzie kluczową rolę w kształtowaniu przestrzeni gminnej. Jest to akt prawa miejscowego, który zastąpi dotychczasowe studium uwarunkowań i kierunków zagospodarowania przestrzennego. Głównym celem planu ogólnego jest zapewnienie zrównoważonego rozwoju gminy i harmonijnego zagospodarowania jej przestrzeni.

Plan ogólny gminy będzie obejmował całą gminę, z wyłączeniem terenów zamkniętych innych niż ustalane przez ministra właściwego do spraw transportu. Jego zadaniem jest określenie podstawowych kierunków zagospodarowania przestrzennego gminy oraz stworzenie ram dla wydawania decyzji o warunkach zabudowy i zagospodarowania terenu. Kluczową różnicą między planem ogólnym a studium uwarunkowań jest ich charakter prawny. Studium było aktem wewnętrznym, z którym miejscowe plany zagospodarowania przestrzennego nie mogły być sprzeczne. Natomiast plan ogólny gminy ma rangę aktu prawa miejscowego, co oznacza, że ma moc wiążącą dla organów gminy oraz mieszkańców. Plan ogólny, w przeciwieństwie do studium, będzie podstawą do wydawania decyzji o warunkach zabudowy. To oznacza, że po wejściu w życie planu ogólnego w danej gminie, warunki zabudowy będzie można uzyskać tylko dla działek położonych w obszarze uzupełnienia zabudowy wyznaczonym w planie ogólnym.

Opracowanie wymienionych zmian obowiązujących na terenie Gminy Solina Miejscowych Planów Zagospodarowania Przestrzennego umożliwi realizację aktualnych kierunków polityki przestrzennej zapisanej w obowiązującym Studium Uwarunkowań i Kierunków Zagospodarowania Przestrzennego Gminy Solina, rozwój turystyczny i gospodarczy Gminy Solina oraz ochronę walorów przyrodniczych i krajobrazowych. W okresie 01.01.2024 r. - 31.12.2024 r. ustalono w formie decyzji administracyjnej warunki zabudowy dla inwestycji planowanych do realizacji na terenach nieobjętych Miejscowymi Planami. Wydano decyzje o ustaleniu warunków zabudowy w ilości **193**, dotyczące zabudowy mieszkaniowej, mieszkaniowo-usługowej, usługowej i innej. W roku 2024 wydano również **9** decyzji o ustaleniu lokalizacji inwestycji celu publicznego.

14. BEZPIECZEŃSTWO PUBLICZNE

W 2024 roku na terenie Gminy Solina działało 7 jednostek ochotniczych straży pożarnej:

1. OSP Polańczyk (działa w ramach Krajowego Systemu Ratowniczo-Gaśniczego) - zrzeszająca 46 członków
2. OSP Myczkowce (działa w ramach Krajowego Systemu Ratowniczo-Gaśniczego)- zrzeszająca 30 członków
3. OSP Myczków - zrzeszająca 46 członków
4. OSP Bóbrka (działa w ramach Krajowego Systemu Ratowniczo-Gaśniczego)- zrzeszająca 42 członków
5. OSP Bukowiec - zrzeszająca 24 członków
6. OSP Górzanka - zrzeszająca 30 członków
7. OSP Wola Matiaszowa zrzeszająca - 21 członków

W 2024 r. na utrzymanie gotowości bojowej wymienionych jednostek OSP działających na terenie Gminy Solina wydatkowano kwotę **1 876 792,67 zł**, w tym wynagrodzenie kierowców pojazdów, badania lekarskie, ubezpieczenie OC strażaków, samochodów strażackich, budynków remiz strażackich, wymagane przeglądy techniczne samochodów i sprzętu ppoż., zakup paliwa i innych materiałów eksploatacyjnych do samochodów oraz potrzebnego sprzętu ratowniczego. Wskazana kwota zawiera także środki wydatkowane na wypłatę należnego ekwiwalentu za udział w zdarzeniach oraz dokonane zakupy sprzętu i zrealizowane zadania inwestycyjne:

- zakup automatu oddechowego dla OSP Polańczyk – 1 353,00 zł
- zakup elektrycznych paneli grzewczych dla OSP Górzanka i Myczkowce – 299 875,16 zł
- konserwacja samochodu OSP Myczkowce – 5 997,89 zł
- zakup materiałów do ocieplenia remizy OSP Bóbrka - 5 324,04 zł
- zakup radiotelefonu dla OSP Polańczyk - 9 739,96 zł
- zakup szafek strażackich dla OSP Górzanka – 4 730,00 zł
- kurs pierwszej pomocy medycznej – 18 500,00 zł
- kurs sterowników motorowodnych OSP Polańczyk -2 700,00 zł
- rozbudowa garażu OSP Myczkowce – 491 131,70 zł

- rozbudowa remizy OSP Górzanka - 199 724,30 zł
- opracowanie koncepcji rozbudowy remizy OSP Bukowiec - 8 610,00 zł
- zakup garażu blaszanego dla OSP Myczków - 24 000,00 zł
- dotacja do zakupu samochodu dla OSP Bóbrka - 752 021,57 zł
- na wypłatę ekwiwalentu za udział w akcjach ratowniczo-gaśniczych wydatkowano 2024 roku kwotę 61 753,00 zł

Zgodnie z art. 15 ust. 2 ustawy z dnia 17 grudnia 2021 r. o ochotniczych strażach pożarnych właściwa rada gminy w drodze uchwały określa wysokość ekwiwalentu pieniężnego nie rzadziej niż raz na 2 lata. Wysokość ekwiwalentu pieniężnego nie może przekraczać 1/175 przeciętnego wynagrodzenia miesięcznego brutto, ogłoszonego przez Prezesa Głównego Urzędu Statystycznego w Dzienniku Urzędowym Rzeczypospolitej Polskiej "Monitor Polski" na podstawie art. 20 pkt 2 ustawy z dnia 17 grudnia 1998 r. o emeryturach i rentach z Funduszu Ubezpieczeń Społecznych przed dniem ustalenia ekwiwalentu pieniężnego. Przy określeniu wskazanego uwzględnić należy także: minimalną stawkę godzinową za pracę, o której mowa w Rozporządzeniu Rady Ministrów w sprawie wysokości minimalnego wynagrodzenia za pracę oraz wysokości minimalnej stawki godzinowej.

Realizując wskazany obowiązek, w dniu 31.01.2024 roku Rada Gminy Solina podjęła uchwałę w sprawie wysokości ekwiwalentu pieniężnego dla strażaków ratowników ochotniczych straży pożarnych i kandydatów na strażaków ratowników ochotniczych straży pożarnych, w której przyjęto następujące wysokości ekwiwalentu:

- stawkę 32,00 zł za każdą godzinę udziału w działaniu ratowniczym, akcji ratowniczej
- stawkę 17,00 zł za każdą godzinę udziału w szkoleniu pożarniczym, ćwiczeniu pożarniczym organizowanym przez Państwową Straż Pożarną lub Gminę Solina,
- stawkę 15 zł dla kandydata na strażaka ratownika, który ukończył 18 lat, a nie ukończył 65 lat będącego uczestnikiem szkolenia podstawowego przygotowującego do bezpośredniego udziału w działaniach ratowniczych.

W roku podlegającym raportowaniu na terenie Gminy Solina funkcjonowały powołane do istnienia w latach wcześniejszych Młodzieżowe Drużyny Pożarnicze w Bóbrce, Myczkowie i Górzance, skupiające łącznie 71 członków (OSP Bóbrka – 40, OSP Myczków - 13 i OSP Górzanka – 18).

Ilość interwencji podejmowanych przez OSP z terenu Gminy Solina w 2024 r. przedstawia się następująco:

Jednostka OSP	Požary /P/	Miejscowe zagrożenia /MZ/	Alarmy fałszywe /AF/
Myczkowce	4	6	0
Bóbrka	8	23	1
Bukowiec	4	15	0
Górzanka	2	1	0
Myczków	4	11	0
Polańczyk	14	73	1
Razem:	34	129	2

Na podstawie artykułu 7 ustawy z dnia 11 marca 2022 r. o obronie ojczyzny Wójt Gminy realizował w 2024 roku określone we wskazanej ustawie zadania z zakresu obronności Państwa, do których należy prowadzenie corocznej kwalifikacji wojskowej. Kwalifikacja wojskowa ma na celu wprowadzenie danych do ewidencji wojskowej oraz określenie zdolności do pełnienia służby wojskowej przez obywateli Rzeczypospolitej Polskiej. Minister Obrony Narodowej w porozumieniu z ministrem właściwym do spraw administracji publicznej określa w drodze rozporządzenia, termin lub terminy ogłoszenia kwalifikacji wojskowej i czas jej lub ich trwania na terytorium państwa oraz roczniki i grupy osób podlegających obowiązkowi stawienia się do

kwalifikacji wojskowej, uwzględniając, aby termin lub terminy ogłoszenia kwalifikacji wojskowej wyprzedzały, co najmniej o 14 dni, dzień jej lub ich rozpoczęcia.

W ramach kwalifikacji wojskowej kreślone organy wykonują następujące czynności:

- 1) sprawdzenie tożsamości osób podlegających stawieniu się do kwalifikacji wojskowej (Wójt Gminy);
- 2) określenie zdolności fizycznej i psychicznej do służby wojskowej osób podlegających stawieniu się do kwalifikacji wojskowej (powiatowa komisja lekarska);
- 3) wstępne przeznaczenie osób podlegających stawieniu się do kwalifikacji wojskowej do poszczególnych form obowiązku obrony oraz przyjęcie wniosków o przeznaczenie do służby zastępczej (szef wojskowego centrum rekrutacji albo jego upoważniony przedstawiciel);
- 4) wprowadzenie danych do ewidencji lub aktualizacja ewidencji wojskowej i przetwarzanie danych gromadzonych w tej ewidencji (szef wojskowego centrum rekrutacji albo jego upoważniony przedstawiciel);
- 5) przekazywanie informacji i promowanie służby wojskowej (szef wojskowego centrum rekrutacji albo jego upoważniony przedstawiciel);
- 6) wydanie zaświadczenia o stawieniu się do kwalifikacji wojskowej, uregulowanym stosunku do służby wojskowej oraz o orzeczonej zdolności do służby wojskowej (szef wojskowego centrum rekrutacji albo jego upoważniony przedstawiciel);
- 7) nadanie stopnia wojskowego szeregowego i przeniesienie osób podlegających stawieniu się do kwalifikacji wojskowej do pasywnej rezerwy (szef wojskowego centrum rekrutacji albo jego upoważniony przedstawiciel).

15. GMINNY ZAKŁAD KOMUNALNY Sp. z o.o.

Gminny Zakład Komunalny Spółka z o. o. w Polańczyku utworzony został w wyniku powołania przez Radę Gminy Solina z/s w Polańczyku jako Spółka jednoosobowa, która wpisana została pod numerem KRS: 0000297090 do Krajowego Rejestru Przedsiębiorstw w Sądzie Rejonowym w Rzeszowie.

Zakład wykonuje zadania o charakterze użyteczności publicznej, których celem jest zaspokojenie zbiorowych potrzeb mieszkańców Gminy Solina w drodze świadczenia usług powszechnie dostępnych, a później prace zewnętrzne poza terenem Gminy.

Do podstawowych zadań 2024 roku należało:

1. Utrzymanie sprawności technicznej stacji uzdatniania wody znajdujących się w zarządzie Zakładu. Eksploatacja i konserwacja sieci wodociągowych oraz bieżące usuwanie awarii. Dostawa i rozprowadzanie wody.
2. Eksploatacja i konserwacja sieci kanalizacyjnych oraz bieżące usuwanie uszkodzeń i awarii oraz oczyszczanie ścieków.
3. Wytwarzanie i dystrybucja energii cieplnej.
4. Wywóz nieczystości płynnych.
5. Zimowe utrzymanie dróg.
6. Dystrybucja wody leczniczej.
7. Pozostała działalność zakładu:
 - usługi i roboty remontowo – budowlane
 - budowa dróg, przepustów
 - usługi transportowe
 - usługi związane z utrzymaniem porządku i czystości
 - budowa sieci i przyłączy wod-kan.

Zakład eksploatuje ujęcie wody i stacje uzdatniania wody w Bukowcu, Górzance, Polańczyku, Rybnym, Terce, Werlasie, Wołkowyi i Zawozie. Miejscowości: Berezka, Myczków i Polańczyk zaopatrywane są z ujęcia wody w Polańczyku o wydajności 1500 m³ na dobę. Surową wodę do stacji uzdatniania w Solinie o wydajności 900 m³/d dostarcza PGE Energia Odnawialna S.A. Oddział ZEW Solina – Myczkowce w Solinie. Uzdatnianą wodę rozprowadzamy do

miejsowości Bóbrka i Solina. Ponadto nabywamy wodę od firmy ELBET Spółka z o. o. Hotel Solina SPA w Myczkowcach i rozprowadzamy dla mieszkańców miejscowości Myczkowce. W 2024 roku rozprowadzono 265 tys. m³ wody tj. o 19 tys. m³ więcej niż w 2023 roku. Pobrane próbki wody przez Powiatową Stację Sanitarno- Epidemiologiczną oraz MPGK Sp. z o.o. w Brzegach Dolnych każdorazowo spełniały w 2024 roku normy jakościowe.

Zakład prowadzi pięć oczyszczalni ścieków w następujących miejscowościach:

- Berezka o wydajności	1 435 m³ na dobę
- Myczkowce o wydajności	200 m³ na dobę
- Wołkowyja o wydajności	420 m³ na dobę
- Solina o wydajności	960 m³ na dobę
- Zawóz o wydajności	180 m³ na dobę

Regularnie prowadzone są badania jakości odprowadzonych ścieków przez GBA Sp. z o.o. w Legionowie. W 2024 roku nie odnotowano większych awarii w pracy wszystkich oczyszczalni.

Z dniem 1 stycznia 2018 r. powstało Państwowe Gospodarstwo Wodne Wody Polskie, którego zadaniem jest m.in. zatwierdzanie taryf za usługi wodno-kanalizacyjne przedsiębiorstw komunalnych, wydawanie i cofanie pozwoleń wodno-prawnych oraz kontrola dostawców wody i odbiorców ścieków. GZK Sp. z o.o. była w 2024 r. kontrolowana przez Wody Polskie kilkakrotnie, które to kontrole przebiegły pozytywnie dla Spółki.

Zgodnie z nowelizacją ustawy o zbiorowym zaopatrzeniu w wodę i zbiorowym odprowadzeniu ścieków oraz Prawa Wodnego, Zakład posiada ważną taryfę, której termin upływa z dniem 30 września 2027 r. Dnia 30 sierpnia 2024 roku Państwowe Gospodarstwo Wodne Wody Polskie wydały decyzję zatwierdzającą taryfę na zbiorowe zaopatrzenie w wodę i zbiorowe odprowadzanie ścieków na terenie Gminy Solina na okres 3 lat, które po uprawomocnieniu zostanie wdrożona.

W 2024 roku oczyszczono 290 tys. m³ ścieków tj. o 16 tys. m³ więcej niż w 2023 roku.

Spółka posiada kotłownię składającą się z dwóch jednostek kotłowych: firmy VISSMANN typ Paromat Simplex P o mocy 895 kW oraz firmy De Dietrich o mocy 630 kW, która sterowana jest automatyką pogodową. Z kotłowni tej dostarczana jest gorąca woda grzewcza o parametrach 80/60°C do celów centralnego ogrzewania bezpośrednio do instalacji wewnętrznych budynków Spółdzielni Mieszkaniowej i Wspólnoty Mieszkaniowej.

W Zakładzie działa Uzdrowski Zakład Górniczy. Zgodnie z posiadanymi koncesjami zajmujemy się wydobywaniem i dystrybucją wód leczniczych z dwóch odwiertów. Woda dostarczana jest do następujących obiektów sanatoryjnych w Polańczyku: Amer-Pol, Dedal, Plon, Solinka. W 2024 roku wydobyto 860 m³ wody leczniczej, czyli o 330 m³ więcej niż w 2023, r.

W 2024 roku w Gminnym Zakładzie Komunalnym Sp. z o.o. w Polańczyku przeprowadzone zostały kontrole przez Wojewódzki Inspektorat Ochrony Środowiska, Sanepid, oraz Urząd Dozoru Technicznego Wszystkie eksploatowane przez Spółkę oczyszczalnie ścieków posiadały ważne pozwolenia wodnoprawne.

Sprawozdanie finansowe sporządzone zostało na podstawie ksiąg rachunkowych prowadzonych w roku obrotowym zgodnie z dokumentacją przyjętych zasad rachunkowości ustaloną i wprowadzoną Uchwałą Zarządu Spółki z dnia 01.12.1999 roku. Aktywa i pasywa w Gminnym Zakładzie Komunalnym Sp. z o.o. w Polańczyku wycenia się przy zachowaniu zasady ciągłości, w sposób określony w ustawie o rachunkowości, z tym że:

- środki trwałe o wartości do 10 000 zł włącznie odpisywane są jednorazowo w koszty
- wszystkie środki trwałe amortyzowane są metodą liniową, stosując stawki przewidziane w ustawie o podatku dochodowym od osób prawnych
- w spółce przyjęto zasady rachunkowości stosowane w poprzednim roku obrotowym
- w roku obrotowym nie wystąpiły zdarzenia po dniu bilansowym, które nie były uwzględnione w rachunku zysku i strat roku poprzedzającego
- wykazane wartości zapewniają porównywalność danych z rokiem ubiegłym

Według stanu na dzień 31.12.2024 r. Zakład dysponował następującym sprzętem do świadczenia usług:

- wóz ciśnieniowy Mercedes
- 2 samochody ciężarowy VOLVO przystosowane do przewozu nieczystości Płynnych
- samochód ciężarowy RENAULT PREMIUM do przewozu nieczystości płynnych
- samochód ciężarowy DAF
- samochód ciężarowy PEUGOUT BOXER
- samochód ciężarowy RENAULT MASCOTT
- samochód MERCEDES VITO
- samochód dostawczy marki Renault Kangoo 2 x
- samochód dostawczy marki Citroen
- koparko-ładowarkę KOMATSU
- mini koparkę NEUSON
- przyczepę ciężarową
- ciągnik URSUS C-360
- ciągnik FEIN SHON do odśnieżania chodników
- 3 kosiarki samojezdne
- piaskarkę
- zamiatarkę
- kosiarkę bijakową
- zestaw komputerowy
- rębak
- samochód osobowy SUZUKI GRAND VITARA

Ponadto posiadamy sprawny sprzęt mniejszej wartości tj. kosiarki spalinowe, wykaszarki, młot pneumatyczny, pilarki, spawarki itp.

Opracowany i zatwierdzony plan rzeczowo – finansowy na 2024 rok przewidywał:

- | | |
|------------------------------------|------------------------|
| - uzyskanie przychodów w wysokości | - 6 131 tys. zł |
| - poniesienie wydatków na kwotę | - 6 130 tys. zł |
| - wypracowanie zysku w kwocie | - 1 tys. zł |

Tabela nr 1 przedstawia uzyskane wielkości sprzedaży usług w 2024 roku w porównaniu do 2023 roku (w tys. zł)

Lp.	Wyszczególnienie	Uzyskane przychody	Uzyskane przychody	Dynamika	Uwagi
		w 2023 r.	w 2024 r.	w %	
1.	Czynsze	8	8	100%	
2.	Energia ciepła	531	522	98%	
3.	Dostawa Wody	1354	1641	121%	
4.	Oczyszczanie ścieków	1614	2270	141%	
5.	Odsnieżanie	134	104	78%	
6.	Wywóz nieczystości płynnych	553	594	107%	
7.	Dost. wód leczniczych	67	67	100%	
8.	Pozostałe przychody	1259	960	76%	
	Razem	5 520	6 166	112%	

Tabela nr 2 przedstawia wielkości uzyskanych przychodów w 2024 roku w porównaniu do zadań planowanych (w tys. zł)

Lp.	Wyszczególnienie	Planowane przychody	Uzyskane przychody	Wskaźnik wykonania planu	Uwagi
		w 2024 r.	w 2024 r.	w %	
1.	Czynsze	8	8	100%	
2.	Energia ciepła	521	522	100%	
3.	Dostawa Wody	1635	1641	100%	
4.	Oczyszczanie ścieków	2200	2270	103%	
5.	Odsnieżanie	100	104	104%	
6.	Wywóz nieczystości płynnych	600	594	99%	
7.	Dost. wód leczniczych	67	67	100%	
8.	Pozostałe przychody	1000	960	96%	
	Razem	6 131	6 166	101%	

W 2024 r. ogółem uzyskane przychody wyniosły 6 166 tys. zł i są wyższe od uzyskanych przychodów w 2023 r. o 646 tys. zł co stanowi dynamikę 112 %.

Analizując poszczególne rodzaje przychodów stwierdzamy, że prawie wszystkie składniki planu rzeczowo finansowego zostały zrealizowane na poziomie wyższym niż zakładano. Duży wzrost przychodów w 2023 roku wystąpił w wywozie nieczystości płynnych.

Do wyższych kwotowo przychodów zaliczamy:

- naprawa gminnych dróg
- koszenie poboczy dróg
- wykonanie sieci oraz przyłączy wod.-kan.

Tabela nr 3 przedstawia jak kształtowały się poniesione wydatki w 2024 roku w porównaniu do 2023 roku (w tys. zł)

Lp.	Wyszczególnienie	Poniesione koszty	Poniesione koszty	Dynamika	Uwagi
		w 2023 r.	w 2024 r.	w %	
1	Amortyzacja	95	71	75%	
2	Materiały:	2 459	2 846	116%	
	Z tego: mat. gosp.	575	632	110%	
	paliwa i części do śr. transp.	166	180	108%	
	energia elektryczna, gaz	1 718	2 034	118%	
3	Usługi	692	745	108%	
	z tego usługi transportowe	4	3	75%	
	usługi remontowe	146	106	73%	
	usługi mat. administracyjne	54	74	137%	
	usługi mat. gospodarcze	476	551	116%	
	provizje bankowe	12	11	92%	
4	Podatki	140	144	103%	
5	Wynagrodzenia	1 701	1 834	108%	
6	Narzuty	415	476	115%	
	z tego składki ZUS	310	338	109%	
	odpis. ZFŚS	51	66	129%	
	Św BHP	54	72	133%	
7	Pozostałe koszty	41	31	76%	
	Razem	5 543	6 147	111%	

Tabela nr 4 przedstawia zatrudnienie w Gminnym Zakładzie Komunalnym Sp. z o.o. w Polańczyku

Wyszczególnienie	2024 r.
Ogółem w etatach	26

Ogółem w osobach	26
w tym:	
Zarząd	1
Administracja	3
Uzdrowski Zakład Górniczy	1
Pracownicy ujęć wody i oczyszczalni ściek.	11
Kierowca	3
Operator	2
Pracownicy grupy remontowo-naprawczej i porządkowej	5

16. Strategia Rozwoju Gminy Solina i inne programy obowiązujące i realizowane w Gminie Solina w roku 2024

Gmina Solina posiada i realizuje uchwaloną w dniu 15.11.2022 r. przez Radę Gminy Solina uchwałę w sprawie przyjęcia „Strategii Rozwoju Gminy na lata 2022-2031”.

Przedmiotowy dokument jest podstawowym instrumentem długofalowego zarządzania Gminą. Określa ona nadrzędne kierunki rozwoju Gminy w perspektywie do 2031 roku oraz pozwala na zapewnienie ciągłości i trwałości działania władz Gminy, niezależnie od zmieniających się uwarunkowań. Umożliwia również efektywne gospodarowanie własnymi zasobami, takimi jak: środowisko przyrodnicze i kulturowe, zasoby ludzkie, infrastrukturalne, czy środki finansowe oraz stanowi formalną podstawę do przygotowania i oceny wniosków o finansowanie zadań ze źródeł zewnętrznych. Strategia Rozwoju Gminy Solina na lata 2022-2031 jest dokumentem nadrzędnym względem innych dokumentów planistyczno-strategicznych obowiązujących w Gminie Solina, a także spójnym z dokumentami wyższego rzędu – Strategią rozwoju Województwa Podkarpackiego oraz Krajową Strategią Rozwoju Regionalnego 2030. Będzie ona wyznaczała również ramy dla planów i programów powstających w Gminie podczas jej obowiązywania. Została ona opracowana na podstawie aktualnych dokumentów planistycznych, sprawozdań oraz danych statystycznych. Podstawowym dokumentem prawnym wykorzystywanym podczas przygotowania Strategii była ustawa z dnia 8 marca 1990 r. o samorządzie gminnym oraz ustawa z dnia 6 grudnia 2006 r. o zasadach prowadzenia polityki rozwoju. Ponadto wzięto również pod uwagę zapisy poprzedniej, Strategii Rozwoju Gminy Solina, obowiązującej do 2025 roku. Pracę nad Strategią rozpoczęto w 2021 roku, kiedy to Rada Gminy Solina przyjęła uchwałę Nr LX/413/21 z dnia 28 lipca 2021 roku w sprawie przystąpienia do opracowania Strategii Rozwoju Gminy Solina na lata 2022 – 2031 oraz określenia szczegółowego trybu i harmonogramu opracowania projektu strategii w tym trybu konsultacji. Ważnym elementem prac nad Strategią był udział, doradztwo i wsparcie Zespołu ds. opracowania Strategii Rozwoju Gminy Solina na lata 2022-2031, powołanego przez Wójta Gminy Solina na mocy Zarządzenia nr 0050/104/II/21 Wójta Gminy Solina z dnia 2 listopada 2021 r. Do zadań Zespołu zadaniowego należało w szczególności:

- 1) Sformułowanie wstępnych diagnoz stanu i potrzeb oraz prognoz trendów rozwojowych w dziedzinach i obszarach polityki rozwoju gminy, w zakresie dotyczącym w szczególności:
 - a) diagnozy stanu w dziedzinach i obszarach polityki rozwoju gminy,
 - b) wizji, misji oraz celów strategicznych,
 - c) celów operacyjnych i kierunków polityki,
 - d) projektów strategicznych i kryteriów ich wyboru,

- e) źródeł i mechanizmów finansowania,
- f) mechanizmów partycypacji społecznej,
- g) planu wdrożenia oraz systemu zarządzania realizacją Strategii.

2) Aktywny udział w debacie publicznej i konsultacjach społecznych służących wypracowaniu też do aktualizacji oraz wstępnej wersji projektu Strategii Rozwoju Gminy Solina:

- warsztacie pierwszym, dotyczącym identyfikacji głównych problemów (analizy problemów) oraz określenia słabych i mocnych stron oraz szans i zagrożeń, który odbył się w dniu 16.11.2021 roku i został przeprowadzony w trzech powtórzeniach dla 3 podzespołów: ds. społecznych, ds. zasobów i potencjałów gminy oraz ds. gospodarczych i promocji gminy,
- warsztacie drugim dotyczącym opracowania misji, wizji, celów i działań strategicznych, który odbył się w dniu 24.11.2021 roku i został przeprowadzony w trzech powtórzeniach dla 3 podzespołów: ds. społecznych, ds. zasobów i potencjałów gminy oraz ds. gospodarczych i promocji gminy. Warsztaty przeprowadzone zostały metodą polegającą na spojrzeniu na problem z wielu perspektyw oraz wyjściu poza utarte schematy i wypracowanie niestandardowych rozwiązań. Podczas warsztatów uczestnicy dyskutowali na temat edukacji, ochrony środowiska, społeczności, zdrowia, gospodarki, promocji, turystyki, kultury, infrastruktury, komunikacji, bezpieczeństwa – z punktu widzenia różnych grup społecznych (rodziców, młodzieży, seniorów, przedsiębiorców, rolników, inwestorów, turystów, pracowników Gminy). Podczas pracy w grupach zdefiniowano obszary problemowe, wskazano mocne strony Gminy oraz szanse na jej rozwój. Na tej podstawie wyznaczono obszary problemowe, z których wynikają cele strategiczne. Te z kolei zostały podzielone na cele operacyjne, a dla nich wyznaczono zadania, których realizacja wpłynie na osiągnięcie postawionych celów.

Jednocześnie, w celu poznania opinii mieszkańców na temat rozwoju Gminy Solina, w dniach od 30 sierpnia do 31 października 2021 roku przeprowadzono badanie ankietowe, którego wyniki pozwoliły na pogłębienie diagnozy społeczno-gospodarczej Gminy. Projekt Strategii Rozwoju Gminy Solina na lata 2022-2031 został przygotowany zgodnie z art. 10e ust. 3 ustawy z dnia 8 marca 1990 r. o samorządzie, z uwzględnieniem wniosków z przeprowadzenia badań ankietowych i warsztatów strategicznych poddano konsultacjom społecznym i przedłożono Zarządowi Województwa Podkarpackiego w celu wydania opinii dotyczącej sposobu uwzględnienia ustaleń i rekomendacji w zakresie kształtowania i prowadzenia polityki przestrzennej w województwie określonych w strategii rozwoju województwa. Powyższe działania miały na celu ewaluację trafności, przewidywanej skuteczności i efektywności realizacji Strategii. Dokument został sporządzony z uwzględnieniem zapisów ustawy z dnia 15 lipca 2020 r. o zmianie ustawy o zasadach prowadzenia polityki rozwoju oraz niektórych innych ustaw (Dz.U. 2020 poz. 1378). Poniżej przedstawiono poszczególne etapy procesu prac na Strategią Rozwoju Gminy Solina na lata 2022-2031:

- określenie szczegółowego trybu i harmonogramu opracowania projektu Strategii Rozwoju Gminy Solina na lata 2022-2031,
- powołanie Zespołu ds. opracowania projektu Strategii rozwoju Gminy Solina na lata 2022-2031
- badanie ankietowe wśród mieszkańców Gminy,
- analiza dokumentów Warsztat strategiczny dotyczący identyfikacji głównych problemów, określenia mocnych i słabych stron oraz szans i zagrożeń,
- diagnoza potencjału,
- Wyznaczenie obszarów problemowych,
- Warsztat strategiczny z Zespołem dotyczący określenia misji, wizji, celów i działań strategicznych,
- opracowanie projektu dokumentu
- konsultacje społeczne,
- opiniowanie przez Zarząd Województwa,
- uchwalenie Strategii

Na podstawie diagnozy aktualnego stanu Gminy Solina, jej sytuacji przestrzennej, gospodarczej i społecznej oraz uwarunkowań wewnętrznych i zewnętrznych, a także dążąc do osiągnięcia stanu gminy opisanego w misji rozwoju określono 7 celów strategicznych dla 3 głównych wyznaczonych wcześniej sfer funkcjonowania gminy:

- **SFERA SPOŁECZNA**

Cel 1: Podwyższony poziom zaspokojenia potrzeb społecznych

- **SFERA POTENCJAŁÓW I ZASOBÓW GMINY**

Jesteśmy centrum turystyczno-uzdrowiskowym Bieszczadów, położonym w najpiękniejszym zakątku Polski - w otoczeniu wód Zalewów Solińskiego i Myczkowieckiego, oferującym wszystkim: zdrowy i aktywny wypoczynek nad wodą i w górach, usługi leczniczo-sanatoryjne z wykorzystaniem miejscowych wód mineralnych, rozwiniętą infrastrukturę turystyczno-rekreacyjną, wypoczynek w gospodarstwach agroturystycznych i pensjonatach oraz możliwość inwestowania. Zadowolenie naszych mieszkańców i gości jest naszym sukcesem

Cel 2: Poprawa dostępności i standardu zasobów technicznych dla mieszkańców i osób odwiedzających gminę

Cel 3: Poprawa stanu zagospodarowania przestrzennego

Cel 4: Poprawa stanu zachowania i poziomu wykorzystania dziedzictwa kulturowego

Cel 5: Wzrost jakości potencjału przyrodniczego

Cel 6: Zmniejszenie odpływu mieszkańców z gminy

- **SFERA GOSPODARCZA I PROMOCJI GMINY**

- Cel 7: Wyższy poziom wykorzystania potencjału gospodarczego gminy.

- W dniu 28.11.2022 r. Rada Gminy Solina podjęła uchwałę w sprawie przystąpienia do opracowania Strategii Rozwoju Ponadlokalnego „Turystyczne Bieszczady” na lata 2022 – 2030” wspólnie z gminami: Baligród, Cisna i Olszanica. Na mocy uchwały Rady Gminy Solina z dnia 17 marca 2023 r. do opracowania przedmiotowej strategii przystąpiła jeszcze Gmina Komańcza. Mając na uwadze przygotowania do nowej perspektywy unijnej 2021-2027, zachodzi konieczność opracowania dokumentu strategicznego, spójnego z dokumentami strategicznymi na poziomie regionalnym i krajowym, który zapewni prawidłowe prowadzenie polityki rozwoju. Celem Strategii Rozwoju Ponadlokalnego będzie umożliwienie wspólnego planowania działań rozwojowych na obszarze powiązanych ze sobą funkcjonalnie gmin i powiatów tworzących w przyszłości Porozumienie Terytorialne „Turystyczne Bieszczady”. Gmina Baligród, Cisna, Komańcza, Olszanica oraz Solina, wyrażają wolę wykorzystania wszelkich instrumentów sprzyjających rozwojowi w tym opracowaniem wspólnej strategii, jej współfinansowaniem oraz realizacją. Wspólne planowanie działań rozwojowych ma kluczowe znaczenie w odniesieniu do planowania inwestycji, których zasięg i oddziaływanie wykracza poza terytorium jednej gminy. Strategia Rozwoju Ponadlokalnego może więc przynieść wymierne korzyści, w szczególności przez dostosowanie planów inwestycyjnych Powiatu oraz poszczególnych gmin i uwzględnienie w nich potrzeb całego obszaru objętego Strategią, jak również przez realizowanie wspólnych przedsięwzięć inwestycyjnych. Takie podejście wychodzi naprzeciw trendom Unii Europejskiej w odniesieniu do adresowania różnego rodzaju wsparcia finansowego do obszarów współpracujących ze sobą, powiązanych ze sobą funkcjonalnie i wykraczających poza granice administracyjne gminy.

- PROGRAM OPIEKI NAD ZWIERZĘTAMI BEZDOMNYMI ORAZ ZAPOBIEGANIA BEZDOMNOŚCI ZWIERZĄT NA TERENIE GMINY SOLINA.

Obowiązek opieki nad zwierzętami bezdomnymi i zapobieganie bezdomności zwierząt wynika z ustawy z dnia 21 sierpnia 1997 r. o ochronie zwierząt. Zgodnie z art. 11a Rada Gminy Solina podjęła uchwałę nr LXXVI/749/24 z dnia 26 lutego 2024 r. w sprawie przyjęcia programu opieki nad zwierzętami bezdomnymi oraz zapobiegania bezdomności zwierząt na terenie Gminy Solina w 2024 r. W wyniku realizacji zadań Gminy w zakresie opieki nad zwierzętami wynikających z programu, w 2024 roku: odławiano bezdomne zwierzęta, które zostały

umieszczone w Schronisku „Wesoły Kundelek w Lesku” prowadzonym przez Karola Kusala. Opiekę weterynaryjną zwierząt skierowanych do schroniska prowadził Gabinet Weterynaryjny w Lesku ul. Piłsudskiego 48, 38-600 Lesko. Pomoc weterynaryjną dla zwierząt z wypadków drogowych, których właściciele nie ustalono realizował Karol Kusal Gabinet Weterynaryjny w Lesku ul. Piłsudskiego 48, 38-600 Lesko. Prowadzono również opiekę weterynaryjną, obejmującą głównie sterylizację lub kastrację kotów. Zakupiono także karmę dla kotów dzikożyjących, którą rozdysponowano pomiędzy osoby deklarujące dokarmianie.

Na realizację zadań wynikających z przyjętego programu wydatkowano w 2024 roku kwotę **44 200,94 zł.**

- PROGRAM OCHRONY ŚRODOWISKA DLA GMINY SOLINA NA LATA 2023-2026 z perspektywą do roku 2030

- przyjęty został uchwałą Rady Gminy Solina z dnia 28 listopada 2023 - został sporządzony w celu realizacji krajowej polityki ochrony środowiska, która jest prowadzona na podstawie strategii rozwoju, programów i dokumentów programowych, o których mowa w ustawie z dnia 6 grudnia 2006 r. o zasadach prowadzenia polityki rozwoju, a także za pomocą wojewódzkich, powiatowych gminnych programów ochrony środowiska. Podstawowym celem sporządzenia i uchwalenia Programu jest realizacja przez jednostki samorządu terytorialnego polityki ochrony środowiska zbieżnej z założeniami najważniejszych dokumentów strategicznych i programowych. Program powinien stanowić podstawę funkcjonowania systemu zarządzania środowiskiem spajającą wszystkie działania i dokumenty dotyczące ochrony środowiska i przyrody na szczeblu danej jednostki samorządu terytorialnego.

W niniejszym Programie Ochrony Środowiska uwzględniono następujące, zasadnicze części:

- charakterystykę gminy, uwzględniającą położenie oraz stan infrastruktury i środowiska;
- uwarunkowania zewnętrzne i wewnętrzne realizacji Programu Ochrony Środowiska na szczeblu krajowym, wojewódzkim, powiatowym oraz gminnym;
- analizę jakości środowiska na terenie gminy wraz z planowanymi działaniami ekologicznymi;
- obszary interwencji, kierunki interwencji, cele oraz zadania wraz z harmonogramem ich realizacji;
- propozycje systemu wdrażania i monitorowania Programu.

- GMINNY PROGRAM WSPIERANIA RODZINY W GMINIE SOLINA NA LATA 2024-2026

- podjęty został Uchwałą Rady Gminy Solina V/37/24 z dnia 15 lipca 2024 r. Głównym celem i założeniem programu jest tworzenie sprzyjających warunków do życia, bądź poprawę już istniejących, dla rodzin i dzieci oraz wspieranie rodzin przeżywających trudności w wypełnianiu funkcji opiekuńczo-wychowawczych w procesie przywracania ich zdolności do prawidłowego funkcjonowania. W realizację programu muszą być zaangażowane wszystkie instytucje i organizacje, które swoimi działaniami wspierają lub mogą wspierać rodziny i dzieci. Niezbędne jest systematyczne podnoszenie świadomości społeczeństwa dotyczące przyczyn i skutków dysfunkcji oraz promowanie rodzinnego stylu życia, celem minimalizowania zachowań negatywnych, patologicznych. Spodziewanym efektem realizacji programu powinno być polepszenie sytuacji rodzin i dzieci.

Gminny Program Wspierania Rodziny na lata 2024 – 2026, powstał w oparciu o ustawę z dnia 9 czerwca 2011r. o wspieraniu rodziny i systemie pieczy zastępczej. Program jest kontynuacją programów wspierania rodziny realizowanych w Gminie Solina w latach: 2021-2023. Rodzina to integralna część społeczeństwa, jest jego najmniejszą, a zarazem podstawową komórką. Rodzina jest pierwszym i bardzo znaczącym środowiskiem wychowawczym dziecka, ponieważ w nim nabywa wiedzę o otaczającym je świecie, panujących między ludźmi stosunkach. Uczy się

wyrażania swoich uczuć (lęku, obaw, zadowolenia, gniewu) oraz wartościowania co jest dobre, a co złe. Wychowują się w niej kolejne pokolenia, które w późniejszym okresie swojego życia kreują społeczeństwo. Rodzina kształtuje osobowość młodego pokolenia, postawę społeczną i wyznacza koleje jego losu. Dlatego tak ważne jest zachowanie prawidłowych ról społecznych. Rozpad rodziny związany z niewydolnością wychowawczą, zanikaniem poczucia bezpieczeństwa, narastaniem konfliktów powoduje wzrost zjawisk negatywnych, które wymagają ingerencji z zewnątrz angażując przy tym siły i środki społeczne. Długoletnie przebywanie rodziny w sytuacji kryzysowej może spowodować całkowite zerwanie więzi rodzinnych i umieszczenie dzieci w pieczy zastępczej. Mając na względzie fakt, że rodzina biologiczna jest najbardziej sprzyjająca dla prawidłowego rozwoju dziecka należy zadbać o to, aby ono jak najdłużej w niej pozostało. Dlatego należy wspierać rodzinę, aby prawidłowo wykonywała swoje funkcje. Należy podjąć pracę z rodziną w jej najbliższym otoczeniu i w różnorodnych formach środowiskowych bez potrzeby odrywania dziecka od rodziny. Wszelkie działania powinny być prowadzone za zgodą rodziny i jej aktywnym zaangażowaniem, uwzględniając zasadę pomocniczości. Chodzi tutaj o obustronny wysiłek zarówno członków rodziny jak i pracowników instytucji pomocy społecznej (pracownik socjalny, asystent rodziny) zmierzający do przywrócenia naturalnych więzów i normalizacji życia rodzinnego. W celu zapewnienia odpowiedniego wsparcia konieczne jest podjęcie działań następujących działań:

- a) diagnoza sytuacji rodziny i jej najbliższego otoczenia,
- b) analiza przyczyn pojawiających się kryzysów oraz monitorowanie sytuacji rodzin zagrożonych ich występowaniem,
- c) rozwijanie umiejętności opiekuńczo – wychowawczych,
- d) podniesienie świadomości w zakresie planowania oraz funkcjonowania rodziny,
- e) dążenie do integracji i reintegracji rodziny,
- f) przeciwdziałanie marginalizacji i degradacji społecznej.

Pozostawienie rodzin dysfunkcyjnych bez fachowego wsparcia i różnorodnej pomocy specjalistycznej spowoduje wzrost zjawiska dalszej degradacji rodzin i skutkować będzie różnorodnymi konsekwencjami, którymi najbardziej zagrożone będą dzieci. Priorytetem wspierania rodziny jest zapewnienie odpowiednich warunków rozwoju dzieci, młodzieży oraz kształtowanie wartości i norm związanych z ich wychowaniem. Interdyscyplinarną pomoc rodzinom przeżywającym sytuacje kryzysowe powinny świadczyć lokalne służby i instytucje publiczne, organizacje pozarządowe i inne podmioty działające na rzecz dziecka i rodziny. Ich działania powinny się opierać na zasadach wzajemnej współpracy oraz poszanowania godności wszystkich uczestników działań. Realizacja programu będzie się odbywać za zgodą rodziny oraz jej aktywnym udziałem przy wykorzystaniu jej zasobów własnych oraz źródeł wsparcia zewnętrznego.

- GMINNY PROGRAM PROFILAKTYKI I ROZWIĄZYWANIA PROBLEMÓW ALKOHOLOWYCH ORAZ PRZECIWDZIAŁANIA NARKOMANII NA LATA 2022-2024

– przyjęty został uchwałą Rady Gminy Solina nr XIV/104/24 z dnia 30 grudnia 2024 r. Dokument określa sposób realizacji zadań własnych gminy wynikających z ustawy z dnia 26 października 1982 r. o wychowaniu w trzeźwości i przeciwdziałaniu alkoholizmowi (Dz. U. 2019 r. poz. 2277 z późn. zm.) oraz art. 10 ust. 1 pkt 1-5 ustawy z dnia 29 lipca 2005 r. o przeciwdziałaniu narkomanii. Program charakteryzuje się wielopłaszczyznowym podejściem do kwestii przeciwdziałania i rozwiązywania problemów alkoholowych oraz przeciwdziałania narkomanii, a kierunki działań w nim określone stanowią rozwinięcie i kontynuację działań podejmowanych w latach poprzednich. Program jest integralną częścią Strategii Rozwiązywania Problemów Społecznych w Gminie Solina na lata 2017 - 2025 i jest zgodny z założeniami: ustawy z dnia 26 października 1982 r. o wychowaniu w trzeźwości i przeciwdziałaniu

alkoholizmowi, ustawy z dnia 29 lipca 2005 r. o przeciwdziałaniu przemocy w rodzinie poz. 218 z późn. zm.) oraz ustawy z dnia 29 lipca 2005 r. o przeciwdziałaniu narkomanii. Celem głównym Programu jest ograniczenie skali występujących na terenie Gminy Solina uzależnień oraz ich negatywnych następstw, w szczególności przemocy w rodzinie.

W roku 2022 funkcjonowała Gminna Komisja Rozwiązywania Problemów Alkoholowych, do której zadań należy:

- zwiększanie dostępności pomocy terapeutycznej i rehabilitacyjnej dla osób uzależnionych od alkoholu
- udzielanie rodzinom, w których występują problemy alkoholowe, pomocy psychospołecznej i prawnej, a w szczególności ochrony przed przemocą w rodzinie
- prowadzenie profilaktycznej działalności interwencyjnej i edukacyjnej, w szczególności dzieci i młodzieży,
- wykonywanie kontroli przestrzegania zasad obrotu napojami alkoholowymi,
- wspieranie działalności instytucji, stowarzyszeń i osób fizycznych, służącej rozwiązywaniu problemów alkoholowych,
- wydawanie opinii w sprawie zezwolenia na sprzedaż napojów alkoholowych zgodnie z art. 18 i w związku z art. 12 ust. 1 i 2 ustawy o wychowaniu w trzeźwości i przeciwdziałaniu alkoholizmowi z dnia 26.10.1982 z późniejszymi zmianami
- podejmowanie działań motywujących osoby uzależnione od alkoholu do leczenia odwykowego,
- podejmowanie działań zmierzających do orzekania o zastosowaniu wobec osoby uzależnionej od alkoholu obowiązku poddania się leczeniu w zakładzie odwykowym.

W dniu 30.12.2024r. Rada Gminy Solina podjęła uchwałę w sprawie przyjęcia Gminnego Programu Profilaktyki i Rozwiązywania Problemów Alkoholowych oraz Przeciwdziałania Narkomanii na 2025 rok.

- GMINNY PROGRAM PRZECIWDZIAŁANIA PRZEMOCY W RODZINIE ORAZ OCHRONY OFIAR PRZEMOCY W RODZINIE W GMINIE SOLINA NA LATA 2023-2028

- przyjęty został uchwałą Rady Gminy Solina Nr LXIV/652/23 z dnia 3 kwietnia 2023 r. – Stanowi wyznacznik długofalowych działań zaplanowanych na lata 2023-2028 i jest spójny z Krajowym Programem Przeciwdziałania Przemocy w Rodzinie na lata 2021-2028, Powiatowym Programem profilaktyki w zakresie promowania i wdrażania prawidłowych metod wychowawczych w stosunku do dzieci zagrożonych przemocą w rodzinie na lata 2020-2026 i określa szczegółowe zadania do realizacji, ukierunkowane na rozwój systemu przeciwdziałania przemocy oraz współpracy międzyinstytucjonalnej, zapewnienie dostępności pomocy osobom i rodzinom z problemem przemocy domowej i kształtowanie świadomości społecznej w zakresie zjawiska przemocy w rodzinie.

- PROGRAM WSPÓŁPRACY GMINY SOLINA Z ORGANIZACJAMI POZARZĄDOWYMI

W roku 2024 obowiązywał w Gminie Solina program współpracy z organizacjami pozarządowymi, przyjęty uchwałą Nr LXXIII/703/23/23 Rady Gminy Solina z dnia 28 listopada 2023 r. w sprawie uchwalenia Programu współpracy Gminy Solina z organizacjami pozarządowymi i podmiotami, o których mowa w art. 3 ust. 3 ustawy o działalności pożytku publicznego i o wolontariacie na 2024 rok.

Zgodnie z procedurą tworzenia wskazanego dokumentu, każdego roku w terminie do 30 listopada, organ stanowiący jednostki samorządu terytorialnego uchwała, po przeprowadzeniu

wcześniejszych konsultacji program współpracy z organizacjami pozarządowymi i podmiotami, o których mowa w art. 3 ust. 3 ustawy o działalności pożytku publicznego i o wolontariacie. Głównym celem Programu jest budowanie partnerstwa między samorządem a sektorem pozarządowym, które ma służyć w diagnozowaniu i zaspakajaniu potrzeb mieszkańców Gminy, a w szczególności :

- a. podnoszenie skuteczności i efektywności działań w sferze zadań publicznych,
- b. umacnianie lokalnych działań, stwarzanie warunków do powstawania inicjatyw i struktur funkcjonujących na rzecz społeczności lokalnej,
- c. umacnianie w społecznej świadomości poczucia odpowiedzialności za rozwój lokalnego środowiska,
- d. zwiększanie aktywności organizacji pozarządowych w wykorzystaniu środków pozabudżetowych na rzecz mieszkańców Gminy,
- e. promocja organizacji pozarządowych i zwiększenie udziału mieszkańców w rozwiązywaniu problemów społecznych,
- f. otwartość administracji publicznej na opinie i potrzeby obywateli,
- g. tworzenie efektywnego modelu współpracy Ministerstwa z interesariuszami,
- h. budowanie społeczeństwa obywatelskiego,
- i. budowanie wizerunku społecznie odpowiedzialnej administracji publicznej.

Wskazany program określa również zasady współpracy, formy współpracy oraz środki finansowe przeznaczone w budżecie Gminy Solina na realizację programu.

- PLAN GOSPODARKI NISKOEMISYJNEJ DLA GMINY SOLINA DO ROKU 2030

- przyjęty został uchwałą Rady Gminy Solina Nr LIV/536/22 z dnia 12.08.2022 r., a głównym celem dokumentu jest określenie wielkości redukcji emisji gazów cieplarnianych z obszaru Gminy oraz przedstawienie działań, które pozwolą osiągnąć wymaganą wielkość redukcji do 2030 roku, a co za tym idzie - poprawa jakości powietrza atmosferycznego na terenie Gminy. W wyniku przeprowadzonej inwentaryzacji oszacowano emisję dwutlenku węgla na terenie Gminy Solina oraz całkowite zużycie energii wynoszące. Opracowanie zawiera plan działań na rzecz poprawy efektywności energetycznej oraz ograniczenia emisji CO₂ na terenie Gminy Solina wraz z ich szacunkowym kosztem, potencjalnymi źródłami finansowania i okresem realizacji. Plan Gospodarki Niskoemisyjnej jest dokumentem polityki ekologicznej, wyznaczającym kierunki działań zmierzające do osiągnięcia celów pakietu klimatyczno-energetycznego, tj. redukcji emisji gazów cieplarnianych, zwiększenia udziału energii pochodzącej ze źródeł odnawialnych, zwiększenia efektywności energetycznej oraz poprawy jakości powietrza, a także zmiany postaw konsumpcyjnych użytkowników energii.

17. Informacja z wykonania Uchwał Rady Gminy Solina, podjętych w roku 2024 roku oraz z działalność Rady Gminy Solina

Rada Gminy Solina jest organem stanowiącym i kontrolnym, wybieranym na pięcioletnią kadencję. Do właściwości Rady Gminy należą wszystkie sprawy pozostające w zakresie działania gminy. Rada obraduje na sesjach zwołanych przez Przewodniczącego Rady zgodnie z przyjętym planem pracy. Termin sesji, jej miejsce i porządek obrad podaje się do wiadomości mieszkańców. W gminie Solina mamy 13 okręgów wyborczych, w których wybieranych jest 15 Radnych. Organem uchwałodawczym Gminy Solina, jest Rada Gminy Solina, dla której określony ustawowy skład osobowy to 15 osób. Wykonując kancelaryjno-biurową obsługę Rady Gminy Solina w 2024 r. zapewniono realizację wymogów zasad kancelaryjnych, wymogów techniki prawodawczej, zapewniono wykonywanie tych czynności, które przypisane są w ustawie o samorządzie gminnym

jak i zlecone innymi ustawami, a także tych przypisanych w statucie Rady jej Przewodniczącemu i poszczególnym Komisjom. Zdecydowana większość uchwał podjętych w 2024 r. przez Radę Gminy Solina dotyczyła spraw organizacyjnych i ustrojowych. Na mocy uchwał rozpatrywano petycje, dokonywano zmian w budżecie Gminy Solina oraz wieloletniej prognozie finansowej. Z dużą częstotliwością rozpatrywane były także sprawy dotyczące nieruchomości stanowiących własność gminy, związane z ich najmem, dzierżawą bądź zbywaniem.

Podkreślić należy, że informacja z działalności Rady Gminy Solina obejmuje funkcjonowanie Rady Gminy VIII Kadencji, czyli do dnia wyborów samorządowych, które odbyły się 07.04.2024 r. oraz działalność Rady Gminy Solina IX - obecnej – Kadencji, która ukonstytuowała się po przeprowadzonych wyborach.

Informacja o pracy Rady Gminy Solina na dzień 31.12.2024 r. przedstawia się następująco:

Lp.	Komisja	Ilość posiedzeń VIII kadencja	Ilość posiedzeń IX kadencja
1	Sesje rady Gminy	4	14
2	Komisja Skarg, Wniosków i Petycji	0	2
3	Komisja Budżetu, Zagospodarowania Przestrzennego, Rozwoju Gminy i Inwentaryzacyjna	0	1
4	Komisja Ochrony Środowiska, Rolnictwa i Leśnictwa	0	3
5	Komisja Oświaty, Zdrowia, Uzdrawiska i Spraw Socjalnych	0	5
6	Komisja Rewizyjna	0	2
7	Komisja Kultury, Turystyki, Sportu i Promocji Gminy	0	4
8	Wspólne posiedzenia Komisji Rady Gminy	2	10

Informacja z wykonania uchwał Rady Gminy Solina

VIII i IX kadencji

VIII Kadencja rok 2024

Lp.	Numer uchwały	Data podjęcia	Tytuł uchwały, w sprawie	Ważniejsza treść uchwały
1	LXXV/733/24	31.01.24	w sprawie wyrażenia woli przystąpienia Gminy Solina do realizacji projektu w ramach Funduszy Europejskich dla Polski Wschodniej 2021 – 2027 pn. „Blue Valley – Wiślanym Szlakiem	wykonana
2	LXXV/734/24	31.01.24	zmieniająca uchwałę w sprawie utworzenia spółki z ograniczoną odpowiedzialnością	wykonana
3.	LXXV/735/24	31.01.24	w sprawie wyrażenia zgody na uchylenie uchwał Rady Gminy Solina dotyczących sprzedaży nieruchomości położonej w miejscowości: Wołkowyja i Polańczyk	wykonana
4	LXXV/736/24	31.01.24	w sprawie wyrażenia zgody na zawarcie kolejnej umowy dzierżawy nieruchomości położonej w Wołkowyi	
5	LXXV/737/24	31.01.24	zmiana uchwały dotyczącej ustalenia wysokości opłat, sposobu pobierania z urządzonych parkingów gminnych	wykonana
6	LXXV/738/24	31.01.24	w sprawie zmiany uchwały Rady Gminy Solina Nr XLVII/468/22 z dnia 3 lutego 2022 roku w sprawie ustalenia minimalnych stawek czynszu za lokale użytkowe oddawane w najem	wykonana
7	LXXV/739/24	31.01.24	w sprawie wysokości ekwiwalentu pieniężnego dla strażaków ratowników ochotniczych straży pożarnych i kandydatów na strażaków ratowników ochotniczych straży pożarnych	wykonana
8	LXXV/740/24	31.01.24	w sprawie przyjęcia planu pracy Komisji Rewizyjnej Rady Gminy Solina na 2024 rok	wykonana
9	LXXV/741/24	31.01.24	w sprawie przyjęcia planu pracy Komisji Skarg, Wniosków i Petycji	wykonana

			Rady Gminy Solina na 2024 rok	
10	LXXV/742/24	31.01.24	w sprawie przyjęcia planu pracy Komisji Budżetu i Zagospodarowania Przestrzennego, Rozwoju Gminy i Inwentaryzacyjnej Rady Gminy Solina na 2024 rok	wykonana
11	LXXV/743/24	31.01.24	w sprawie przyjęcia planu pracy Komisji Ochrony Środowiska, Rolnictwa i Leśnictwa Rady Gminy Solina na 2024 rok	wykonana
12	LXXV/744/24	31.01.24	w sprawie przyjęcia planu pracy Komisji Oświaty, Zdrowia, Uzdrawiska i Spraw Socjalnych Rady Gminy Solina na 2024 rok	wykonana
13	LXXV/745/24	31.01.24	w sprawie przyjęcia planu pracy Komisji Kultury, Turystyki, Sportu i Promocji Gminy Rady Gminy Solina na 2024 rok	wykonana
14	LXXVI/746/24	31.01.24	w sprawie rozpatrzenia skargi na działalność Wójta Gminy Solina	wykonana
15	LXXVI/747/24	26.02.24	w sprawie aktualności Studium Uwarunkowań i Kierunków Zagospodarowania Przestrzennego Gminy Solina I Miejscowych Planów Zagospodarowania Przestrzennego Gminy Solina	wykonana
16	LXXVI/748/24	26.02.24	w sprawie uchwalenia zmiany Studium Uwarunkowań i Kierunków Zagospodarowania Przestrzennego Gminy Solina	wykonana
17	LXXVI/749/24	26.02.24	w sprawie przyjęcia programu opieki na zwierzętami bezdomnymi oraz zapobiegania bezdomności zwierząt na terenie Gminy Solina w 2024 r.	wykonana
18	LXXVI/750/24	26.02.24	zmieniająca uchwałę w sprawie zasad udzielania dotacji z budżetu Gminy Solina na prace konserwatorskie, restauratorskie lub roboty budowlane przy zabytku	wykonana
19	LXXVI/751/24	26.02.24	w sprawie zmiany uchwały budżetowej na rok 2024	wykonana
20	LXXVI/752/24	26.02.24	w sprawie wyrażenia zgody na wniesienie wkładu pieniężnego do spółki „Bieszczadzkie Wody termalne”	wykonana

			Sp.z.o.o. z siedzibą w Polańczyku	
21	LXXVII/753/24	20.03.24	w sprawie przyznania dotacji celowej dla Parafii Rzymskokatolickiej pw. Wniebowstąpienia Pana Jezusa w Górzance, na zadanie pn: „Remont Instalacji alarmu pożaru SAP oraz sygnalizacji włamania i napadu SSWN w zabytkowym drewnianym kościele pw. Wniebowstąpienia Pana Jezusa w Górzance	wykonana
22	LXXVII/754/24	20.03.24	w sprawie zmiany uchwały budżetowej na rok 2024	wykonana
23	LXXVII/755/24	20.03.24	w sprawie zaciągnięcia na rok 2025 zobowiązania w zakresie podejmowania w 2024 roku inwestycji o wartości przekraczającej granicę ustaloną corocznie przez rady gmin	wykonana
24	LXXVII/756/24	20.03.24	w sprawie powierzenia BZK prowadzenia na terenie Gminy Solina zadania publicznego związanego z zapewnieniem bezpłatnego transportu i opieki dzieci do szkół i przedszkoli, zgodnie z ustawą z dnia 14 grudnia 2016 r. Prawo oświatowe	wykonana
25	LXXVII/757/24	20.03.24	w sprawie wyrażenia zgody na odstąpienie od obowiązku przetargowego trybu zawarcia umowy najmu (nieruchomość na działce nr 609 w Wołkowyi)	wykonana
26	LXXVII/758/24	29.04.24	zmieniająca uchwałę Rady Gminy Solina w sprawie wprowadzenia zmian numeracji porządkowej nieruchomości oraz nadania nazw ulic w miejscowości Berezka Gmina Solina	wykonana
27	LXXVII/759/24	29.04.24	zmieniająca uchwałę Rady Gminy Solina w sprawie wprowadzenia zmian numeracji porządkowej nieruchomości oraz nadania nazw ulic w miejscowości Berezka Gmina Solina	wykonana
28	LXXVIII/760/24	29.04.24	w sprawie zmiany uchwały budżetowej na rok 2024	wykonana
29	LXXVIII/761/24	29.04.24	w sprawie zaciągnięcia na rok 2025 zobowiązania w zakresie podejmowania w 2024 roku inwestycji o wartości przekraczającej granicę ustaloną corocznie przez radę gminy	wykonana

30	LXXVIII/762/24	29.04.24	w sprawie zaciągnięcia na rok 2025 zobowiązania w zakresie podejmowania w 2024 roku inwestycji o wartości przekraczającej granicę ustaloną corocznie przez radę gminy	wykonana
31	LXXVIII/763/24	29.04.24	w sprawie przyznania dotacji celowej dla Parafii Rzymskokatolickiej p.w. Wniebowzięcia NMP w Berezce nr 41, na prace pn: „Konserwacja i restauracja polichromii w zabytkowej cerkwi w Bereźnicy Wyżnej	w trakcie realizacji
32	LXXVIII/764/24	29.04.24	w sprawie wykazu kąpielisk oraz określenia sezonu kąpielowego 2024 na terenie Gminy Solina.	wykonana

IX Kadencja rok 2024

3	II/3/24	23.05.24	w sprawie ustalenia wynagrodzenia Wójta Gminy Solina	wykonana
4	II/4/24	23.05.24	w sprawie powołania zespołu ds. Zaopiniowania kandydatów na ławników	wykonana
5	II/5/24	23.05.24	w sprawie zmiany wieloletniej prognozy finansowej gminy Solina	wykonana
6	II/6/24	23.05.24	w sprawie zmiany uchwały budżetowej na rok 2024	wykonana
7	II/7/24	23.05.24	w sprawie wyrażenia zgody na zamianę nieruchomości położonych w miejscowości Bereźnica Wyżna (dz. Nr 118/1)	wykonana
8	II/8/24	23.05.24	w sprawie wyrażenia zgody na nabycie nieruchomości położonej w miejscowości Bereźnica Wyżna (dz. Nr 88)	wykonana
9	II/9/24	23.05.24	w sprawie ustalenia składu osobowego Komisji Rewizyjnej Rady Gminy Solina	wykonana
10	II/10/24	23.05.24	w sprawie ustalenia składu osobowego Komisji Skarg, Wniosków I Petycji Rady	wykonana

			Gminy Solina	
11	II/11/24	23.05.24	w sprawie ustalenia składu osobowego Komisji Budżetu, Zagospodarowania Przestrzennego, Rozwoju i Inwentaryzacyjnej Rady Gminy Solina	wykonana
12	II/12/24	23.05.24	w sprawie ustalenia składu osobowego Komisji Oświaty, Zdrowia, Uzdrowiska i Spraw Socjalnych Rady Gminy Solina	wykonana
13	II/13/24	23.05.24	w sprawie ustalenia składu osobowego Komisji Kultury, Turystyki, Sportu i Promocji Gminy Rady Gminy Solina	wykonana
14	II/14/24	23.05.24	w sprawie ustalenia składu osobowego Komisji Ochrony Środowiska, Rolnictwa i Leśnictwa Rady Gminy Solina	wykonana
15	III/15/24	14.06.24	w sprawie dopłaty dla taryf zbiorowe zaopatrzenie w wodę i zbiorowe odprowadzanie ścieków	wykonana
16	III/16/24	14.06.24	w sprawie zmiany uchwały budżetowej na rok 2024	wykonana
17	III/17/24	14.06.24	w sprawie zaciągnięcia na rok 2025 zobowiązania w zakresie podejmowania w 2024 roku inwestycji o wartości przekraczającej granicę ustaloną corocznie przez radę gminy	w trakcie realizacji
18	III/18/24	14.06.24	w sprawie wyboru uzupełniającego ławnika na kadencję 2024 – 2027	wykonana
19	IV/19/24	26.06.24	w sprawie udzielenia Wójtowi Gminy Solina wotum zaufania	wykonana
20	IV/20/24	26.06.24	w sprawie zatwierdzenia sprawozdania finansowego Gminy Solina za 2023 rok wraz ze sprawozdaniem z wykonania budżetu	wykonana
21	IV/21/24	26.06.24	w sprawie udzielenia Wójtowi Gminy Solina absolutorium za 2023 rok	wykonana

22	IV/22/24	26.06.24	w sprawie przystąpienia do sporządzenia planu ogólnego Gminy Solina	w trakcie realizacji
23	IV/23/24	26.06.24	w sprawie uchwalenia Miejscowego Planu Zagospodarowania Przestrzennego „SOLINA 1/22”	wykonana
24	IV/24/24	26.06.24	w sprawie uchwalenia Zmiany Miejscowego Planu Zagospodarowania Przestrzennego „Polańczyk 1/2021” w Gminie Solina	stwierdzono nieważność uchwały procedura w trakcie
25	IV/25/24	26.06.24	w sprawie uchwalenia Zmiany Miejscowego Planu Zagospodarowania Przestrzennego „Polańczyk 2/2021” w Gminie Solina	stwierdzono nieważność uchwały procedura w trakcie
26	IV/26/24	26.06.24	w sprawie powierzenia reprezentowania Gminy Solina w Zgromadzeniu Bieszczadzkiego Związku Komunalnego	wykonana
27	IV/27/24	26.06.24	w sprawie wyznaczenia przedstawicieli Gminy Solina do Zgromadzenia Bieszczadzkiego Związku Powiatów i Gmin Pogranicza	wykonana
28	IV/28/24	26.06.24	w sprawie określenia dni i godzin otwierania oraz zamykania zakładów gastronomicznych prowadzących działalność rozrywkową na terenie Gminy Solina, z wyjątkiem strefy „A” Uzdrowiska Polańczyk	wykonana
29	IV/29/24	26.06.24	zmieniająca uchwałę w sprawie ustalenia wysokości opłat za korzystanie z wychowania przedszkolnego	wykonana
30	IV/30/24	26.06.24	w sprawie przyznania dotacji celowej dla Parafii Rzymskokatolickiej p.w. Wniebowzięcia NMP w Berezce Nr 41b, na prace pn:”Konserwacja i restauracja polichromii w zabytkowej cerkwi w	W trakcie realizacji

			Bereźnicy Wyżnej”.	
31	IV/31/24	26.06.24	w sprawie zaciągnięcia na rok 2025 zobowiązania w zakresie podejmowania w 2024 roku inwestycji o wartości przekraczającej granicę ustaloną corocznie przez radę gminy	wykonana
32	IV/32/24	26.06.24	w sprawie zaciągnięcia na rok 2025 zobowiązania w zakresie podejmowania w 2024 roku inwestycji o wartości przekraczającej granicę ustaloną corocznie przez radę gminy	wykonana
33	IV/33/24	26.06.24	w sprawie zmiany uchwały budżetowej na rok 2024	wykonana
34	V/34/24	15.07.24	zmieniająca uchwałę Rady Gminy Solina w sprawie wprowadzenia zmian numeracji porządkowej nieruchomości oraz nadania nazw ulic w miejscowości Berezka Gmina Solina	wykonana
35	V/35/24	15.07.24	zmieniająca uchwałę Rady Gminy Solina w sprawie wprowadzenia zmian numeracji porządkowej nieruchomości oraz nadania nazw ulic w miejscowości Berezka Gmina Solina	wykonana
36	V/36/24	15.07.24	w sprawie wyrażenia zgody na sprzedaż nieruchomości położonej w miejscowości Berezka Wyżna	niewykonana
37	V/37/24	15.07.24	w sprawie przyjęcia Gminnego Programu Wspierania Rodziny w Gminie Solina na lata 2024 – 2026	wykonana
38	VI/38/24	26.07.24	w sprawie przystąpienia do sporządzenia planu ogólnego Gminy Solina	w trakcie realizacji

39	VI/39/24	26.07.24	zmieniająca uchwałę w sprawie określenia dni i godzin otwierania oraz zamykania zakładów gastronomicznych prowadzących działalność rozrywkową na terenie Gminy Solina, z wyjątkiem strefy „A” Uzdrowiska Polańczyk	wykonana
40	VI/40/24	26.07.24	w sprawie wyboru przedstawiciela Gminy Solina do Rady Społecznej przy Samodzielnym Publicznym Zespole Opieki Zdrowotnej w Lesku	wykonana
41	VI/41/24	26.07.24	w sprawie zaciągnięcia na rok 2025 zobowiązania w zakresie podejmowania w 2024 roku inwestycji o wartości przekraczającej granicę ustaloną corocznie przez radę gminy	wykonana
42	VII/42/24	13.08.24	w sprawie nawiązania współpracy partnerskiej między Gminą Solina a gminami Gmina Olszanica, Gmina Cisna i Gmina Vyšna Jedlova	wykonana
43	VII/43/24	13.08.24	w sprawie zmiany wieloletniej prognozy finansowej Gminy Solina	wykonana
44	VII/44/24	13.08.24	w sprawie zmiany uchwały budżetowej na rok 2024	wykonana
45	VII/45/24	13.08.24	w sprawie zaciągnięcia pożyczki na wyprzedzające finansowanie działań finansowanych ze środków pochodzących z budżetu Unii Europejskiej	wykonana
46	VII/46/24	13.08.24	w sprawie zaciągnięcia na rok 2025 zobowiązania w zakresie podejmowania w 2024 roku inwestycji o wartości przekraczającej granicę ustaloną corocznie przez radę gminy	wykonana
47	VII/47/24	13.08.24	w sprawie zaciągnięcia na rok 2025 zobowiązania w zakresie podejmowania w	

			2024 roku inwestycji o wartości przekraczającej granicę ustaloną corocznie przez radę gminy	wykonana
48	VIII/48/24	04.09.24	w sprawie określenia górnych opłat za usługi w zakresie odbierania odpadów komunalnych od właścicieli nieruchomości oraz w zakresie opróżniania zbiorników bezodpływowych lub osadników w instalacjach przydomowych oczyszczalni ścieków i transportu nieczystości ciekłych na terenie Gminy Solina	wykonana
49	VIII/49/24	04.09.24	w sprawie poparcia stanowiska mieszkańców wsi Myczkowce w kwestii przyspieszenia rozpoczęcia realizacji zadania inwestycyjnego p.n. EW Solina – Udrożnienie koryta rzeki San na odcinku od zapory Myczkowce do wylotu wody spracowanej przy EW Myczkowce	wykonana
50	VIII/50/24	04.09.24	w sprawie wyrażenia zgody na sprzedaż nieruchomości położonych w miejscowości Wołkowyja	wykonana
51	VIII/51/24	04.09.24	w sprawie przyznania dotacji celowej dla Parafii rzymskokatolickiej pw. Wniebowstąpienia Pana Jezusa w Górzance Nr 50na prace pn: „Prace konserwatorsko – rewilitacyjne w obrębie zabytkowego zespołu cerkiewnego na terenie Bieszczad w m-ci Górzanka	W trakcie realizacji
52	VIII/52/24	04.09.24	zmieniająca uchwałę w sprawie przyznania dotacji celowej dla Parafii rzymskokatolickiej pw. Wniebowstąpienia Pana Jezusa w Górzance Nr 50 na prace pn: „remont instalacji	wykonana

			alarmu pożaru SAP oraz sygnalizacji włamania i napadu SSWN w zabytkowym drewnianym kościele pw. Wniebowstąpienia Pana Jezusa”.	
53	VIII/53/24	04.09.24	w sprawie zaciągnięcia na rok 2025 zobowiązania w zakresie podejmowania w 2024 roku inwestycji o wartości przekraczającej granicę ustaloną corocznie przez radę gminy	wykonana
54	VIII/54/24	04.09.24	w sprawie zmiany uchwały budżetowej na rok 2024	wykonana
55	VIII/55/24	04.09.24	w sprawie zaciągnięcia na rok 2025 zobowiązania w zakresie podejmowania w 2024 roku inwestycji o wartości przekraczającej granicę ustaloną corocznie przez radę gminy	wykonana
56	IX/56/24	02.10.24	w sprawie udzielenia pomocy finansowej Gminy Bystrzyca Kłodzka na usuwanie skutków powodzi	wykonana
57	IX/57/24	02.10.24	w sprawie zmiany uchwały budżetowej na rok 2024	wykonana
58	X/58/24	08.10.24	w sprawie przyjęcia „Regulaminu utrzymania czystości i porządku na terenie Gminy Solina”	wykonana
59	X/59/24	08.10.24	w sprawie szczegółowego sposobu i zakresu świadczenia usług w zakresie odbierania odpadów komunalnych od właścicieli nieruchomości i zagospodarowania tych odpadów w zamian za uiszczoną opłatę za gospodarowanie odpadami	wykonana
60	X/60/24	08.10.24	w sprawie wyboru metody ustalenia opłaty za gospodarowanie odpadami komunalnymi oraz w sprawie ustalenia stawek opłat za gospodarowanie	

			odpadami komunalnymi i zwolnienia w części z opłat za gospodarowanie odpadami komunalnymi właścicieli nieruchomości zabudowanych budynkami mieszkalnymi jednorodzinnymi kompostujących bioodpady stanowiące odpady komunalne w kompostowniku przydomowym	wykonana
61	X/61/24	08.10.24	w sprawie ustalenia stawki opłaty za pojemnik lub worek o określonej pojemności, przeznaczony do zbierania odpadów komunalnych na terenie nieruchomości, na których nie zamieszkują mieszkańcy, a powstają odpady komunalne	wykonana
62	X/62/24	08.10.24	zmieniająca uchwałę w sprawie ustalenia ryczałtowej stawki opłaty za gospodarowanie odpadami komunalnymi dla nieruchomości, na których znajdują się domki letniskowe lub innych nieruchomości wykorzystywanych na cele rekreacyjno – wypoczynkowe, wykorzystywanych jedynie przez część roku	wykonana
63	X/63/24	08.10.24	w sprawie zarządzenia poboru opłaty za gospodarowanie odpadami komunalnymi w drodze inkasa, wyznaczenia inkasentów oraz określenia wynagrodzenia za inkaso	wykonana
64	X/64/24	08.10.24	zmieniająca uchwałę w sprawie opłaty uzdrowiskowej oraz opłaty miejscowej na terenie Gminy Solina	wykonana

65	X/65/24	08.10.24	w sprawie poboru podatków: rolnego, leśnego od nieruchomości w drodze inkasa	wykonana
66	X/66/24	08.10.24	w sprawie wyrażenia zgody na nabycie gruntów w miejscowości Myczkowce	wykonana
67	X/67/24	08.10.24	w sprawie wyrażenia zgody na nieodpłatne przekazanie nieruchomości położonych w Berezce (Dz. Nr 26/3)	w trakcie realizacji
68	X/68/24	08.10.24	w sprawie nieodpłatnego przekazania działek położonych w m-ci Tyskowa i Radziejowa	w trakcie realizacji
69	X/69/24	08.10.24	w sprawie zmiany uchwały budżetowej na rok 2024	wykonana
70	XI/70/24	08.11.24	w sprawie przyjęcia „Regulaminu utrzymania czystości i porządku na terenie Gminy Solina”	wykonana
71	XI/71/24	08.11.24	w sprawie ustalenia szczegółowego sposobu i zakresu świadczenia usług w zakresie odbierania odpadów komunalnych od właścicieli nieruchomości i zagospodarowania tych odpadów w zamian za uiszczoną opłatę za gospodarowanie odpadami	wykonana
72	XI/72/24	08.11.24	w sprawie rozpatrzenia skargi na działalność Wójta Gminy Solina	wykonana
73	XI/73/24	08.11.24	w sprawie zmiany uchwały budżetowej na rok 2024	wykonana
74	XII/74/24	29.11.24	w sprawie zmiany uchwały Nr LX/410/21 Rady Gminy Solina z dn. 28 lipca 2021 r. w sprawie przystąpienia do zmiany MPZP Uzdrowisko Polańczyk Nr 3/2021 w Gminie Solina	w trakcie realizacji
75	XII/75/24	29.11.24	w sprawie wyrażania zgody na przejęcie darowizny nieruchomości położonych w	w trakcie realizacji

			Berezce (dz. Nr 256/1)	
76	XII/76/24	29.11.24	w sprawie wyrażenia zgody na sprzedaż nieruchomości położonej w miejscowości Bereźnica Wyżna (Dz. Nr 138/2)	w trakcie realizacji
77	XII/77/24	29.11.24	w sprawie wyrażenia zgody na sprzedaż nieruchomości położonej w miejscowości Bereźnica Wyżna (dz. Nr 128)	w trakcie realizacji
78	XII/78/24	29.11.24	w sprawie wyrażenia zgody na zamianę nieruchomości położonych w miejscowości Terka (dz. Nr 350)	wykonana
79	XII/79/24	29.11.24	zmieniająca uchwałę w sprawie wyrażenia zgody na udzielenie bonifikaty, zastosowania stawek oprocentowania oraz zabezpieczenia przy sprzedaży lokali mieszkalnych	wykonana
80	XII/80/24	29.11.24	w sprawie wyrażenia zgody na odstąpienie od obowiązku przetargowego trybu zawarcia kolejnej umowy dzierżawy z GZK w Polańczyku	wykonana
81	XII/81/24	29.11.24	w sprawie wyrażenia zgody na odstąpienie od obowiązku przetargowego trybu zawarcia kolejnej umowy najmu	
82	XII/82/24	29.11.24	zmieniająca uchwałę Nr LVII/473/18 Rady Gminy Solina z dnia 14 sierpnia 2018 roku w sprawie określenia przystanków komunikacyjnych, których właścicielem lub zarządzającym jest Gmina Solina	wykonana
83	XII/83/24	29.11.24	w sprawie uchwalenia programu współpracy Gminy Solina z organizacjami pozarządowymi i podmiotami, o których mowa w art.3 ust.3 ustawy z	wykonana

			dnia 24 kwietnia 2003 roku o działalności pożytku publicznego i o wolontariacie na 2025 rok.	
84	XII/84/24	29.11.24	w sprawie wyznaczenia dodatkowego przedstawiciela Gminy Solina oraz jego zastępcy w Zgromadzeniu Bieszczadzkiego Związku Powiatów i Gmin Pogranicza	wykonana
85	XII/85/24	29.11.24	w sprawie wyboru przedstawiciela Gminy Solina do Rady Społecznej przy SPZOZ w Lesku	wykonana
86	XII/86/24	29.11.24	w sprawie uzupełnienia składu osobowego Komisji Oświaty, Zdrowia, Uzdrowiska i Spraw Socjalnych	wykonana
87	XII/87/24	29.11.24	w sprawie wystąpienia do Sejmu RP oraz do Kancelarii Prezesa Rady Ministrów o podjęcie inicjatywy ustawodawczej w zakresie nowelizacji ustawy Prawo Ochrony Środowiska oraz Rozporządzenia Rady Ministrów z dnia 18 grudnia 2007 roku w sprawie warunków, jakie powinna spełniać miejscowość, w której można pobierać opłatę miejscową	wykonana
88	XII/88/24	29.11.24	w sprawie ustalenia stawki opłaty za pojemnik lub worek o określonej pojemności, przeznaczony do zbierania odpadów komunalnych na terenie nieruchomości, na których nie zamieszkują mieszkańcy, a powstają odpady komunalne	wykonana
89	XII/89/24	29.11.24	w sprawie opłaty uzdrowskiej oraz opłaty miejscowej na terenie Gminy Solina	wykonana
90	XII/90/24	29.11.24	w sprawie określenia wysokości stawek podatku	wykonana

			od nieruchomości	
91	XII/91/24	29.11.24	w sprawie rozpatrzenia skargi na działalność Wójta Gminy Solina	wykonana
92	XIII/92/24	11.12.24	w sprawie zmiany uchwały budżetowej na rok 2024	wykonana
93	XIII/93/24	11.12.24	w sprawie zaopiniowania projektu audytu krajobrazowego województwa podkarpackiego	wykonana
94	XIII/94/24	11.12.24	w sprawie powierzenia Bieszczadzkiemu Związкови Komunikacyjnemu prowadzenia zadania publicznego związanego z zapewnieniem bezpłatnego transportu i opieki dzieci do szkół i przedszkoli zgodnie z ustawą z dnia 14 grudnia 2016 roku Prawo Oświatowe, na terenie Gminy Solina	wykonana
95	XIII/95/24	11.12.24	w sprawie zamiaru likwidacji Szkoły Podstawowej w Myczkowcach z oddziałem przedszkolnym	wykonana
96	XIII/96/24	11.12.24	w sprawie zamiaru likwidacji Szkoły Podstawowej im. Jana Pawła II w Zawozie z oddziałem przedszkolnym	wykonana
97	XIII/97/24	11.12.24	w sprawie zaciągnięcia pożyczki	wykonana
98	XIV/98/24	30.12.24	zmieniająca uchwałę w sprawie przekształcenia sześciolletniej Szkoły Podstawowej w Berezce	wykonana
99	XIV/99/24	30.12.24	w sprawie wysokości ekwiwalentu pieniężnego strażaków ratowników ochotniczych straży pożarnych i kandydatów na strażaków ratowników ochotniczych straży pożarnych	wykonana
100	XIV/100/24	30.12.24	w sprawie opłaty targowej	wykonana
101	XIV/101/24	30.12.24	w sprawie dopłaty dla taryfowych grup odbiorców	wykonana

			usług dostawy wody	
102	XIV/102/24	30.12.24	w sprawie zmiany wieloletniej prognozy finansowej Gminy Solina	wykonana
103	XIV/103/24	30.12.24	w sprawie zmiany uchwały budżetowej na rok 2024	wykonana
104	XIV/104/24	30.12.24	w sprawie przyjęcia Gminnego Programu Profilaktyki i Rozwiązywania Problemów Alkoholowych oraz Przeciwdziałania Narkomanii na 2025 rok	wykonana
105	XIV/105/24	30.12.24	w sprawie udzielenia pomocy finansowej dla Powiatu Leskiego na realizację zadania publicznego	wykonana
106	XIV/106/24	30.12.24	w sprawie wieloletniej prognozy finansowej Gminy Solina	wykonana
107	XIV/107/24	30.12.24	Uchwała budżetowa na rok 2025	wykonana
108	XIV/108/24	30.12.24	w sprawie pokrycia części kosztów gospodarowania odpadami komunalnymi z dochodów własnych niepochodzących z pobranej opłaty za gospodarowanie odpadami komunalnymi w 2024 roku	wykonana
109	XIV/109/24	30.12.24	w sprawie uchylenia uchwały w sprawie udzielenia pomocy finansowej dla Powiatu Leskiego na realizację zadania publicznego	wykonana